S 058
Б38а

БЕГЪ НОВОСИБИРСКЪ

1222747

S 058
В 389

058(52.1)

ВЕСЬ НОВОСИБИРСК

ЦЕНТР. ГОСОБЩБИБЛИОТЕКА ТССР
Инв. № 22274

Стр. 429

СПРАВОЧНАЯ КНИГА

В

Новосибирская
областная научная
БИБЛИОТЕКА
№ 1222749

ИЗДАНИЕ
ЗАПАДНО-СИБИРСКОГО КРАЕВОГО
КОМИТЕТА СОДЕЙСТВИЯ
ПОСТРОЙКЕ
ДВОРЦА КУЛЬТУРЫ И НАУКИ

НОВОСИБИРСК
1931

Горлито № 31 от 16/XI-30 г.
Новосибирск. Типография № 1.
Зак. 5736. Тир. 1000.

ВНИМАНИЮ ЧИТАТЕЛЯ

Изданием справочника „Весь Новосибирск“ преследовалась цель дать краткие сведения, необходимые в повседневной работе каждому учреждению, предприятию или организации и отдельным лицам.

Несмотря на то, что в таком справочнике ощущалась большая нужда и что б. Новосибирский Окрисполком вынес постановление, обязывающее все городские и краевые организации, учреждения и предприятия дать необходимые сведения, все же эти сведения поступали после неоднократных напоминаний и хождений за ними с большим опозданием и, кроме того, зачастую страдали неполнотой, а в некоторых случаях просто не соответствовали действительности.

В значительной мере задержали выпуск справочника в свет и ликвидация округов и связанная с ней реорганизация учреждений. Почти все, собранные с таким трудом, сведения пришлось пересоставить и изменить, приведя их в соответствие с произведенной реорганизацией.

Общий недостаток современных справочников тот, что к моменту их выпуска материалы их в значительной степени стареют, благодаря невиданным темпам социалистического строительства.

Это положение в данном случае усугубилось еще тем, что процесс печатания справочника затянулся на пять месяцев.

В целях восполнения указанных недостатков в конце справочника приложены поступившие за время печатания книги поправки, дополнения и изменения.

ИЗДАТЕЛЬСТВО

КУДА ЗВОНИТЬ В ЭКСТРЕННЫХ СЛУЧАЯХ:

Несчастный случай (тяжелые поранения, ожоги, отравление и т. п.)		Скорая помощь т. 5-38 звонить без №
Пожар	Пожарная часть 1 — центр. район	тел. 2-50.
	» » 2 — вокз. »	„ 1-43.
	» » 3 — октябр. »	„ 1-57.
	» » 4 — ипподр. »	„ 0-78.
Грабеж, нападение и т. п.	ГПУ	Коммутатор
	Уголовный розыск	тел. 2-01 и 2-02.
	Гормилиция 1 район — центр.	тел. 2-04.
	„ 2 „ вокз.	„ 2-17.
	„ 3 „ октябр.	„ 2-15.
	„ 4 „ ипподр.	„ 5-87.
Порча телефона	Бюро повреждений	звонить без номера.
Порча электроосвещения		тел. 3-23.
Порча водопровода		„ 13-28.
Несчастие на водах	Спасательная станция	„ 2-81.

СПИСОК АБОНЕНТОВ ТЕЛЕФОН. АВТОМАТИЧЕСКОЙ СТАНЦИИ см. стр. 211.

КАЛЕНДАРЬ НЕПРЕРЫВКА на 1931 г.

Дни пятидн.	ЯНВАРЬ						ФЕВРАЛЬ						МАРТ					
I	1	6	11	16	21	27	1	6	11	16	21	26	3	8	13	18	23	28
II	2	7	12	17	23	28	2	7	12	17	22	27	4	9	14	19	24	29
III	3	8	13	18	24	29	3	8	13	18	23	28	5	10	15	20	25	30
IV	4	9	14	19	25	30	4	9	14	19	24		1	6	11	16	21	26	31
V	5	10	15	20	26	31	5	10	15	20	25		2	7	12	17	22	27

Дни пятидн.	АПРЕЛЬ						МАЙ						ИЮНЬ					
I		2	7	12	17	22	27		4	9	14	19	24	29		3	8	13	18	23	28
II		3	8	13	18	23	28		5	10	15	20	25	30		4	9	14	19	24	29
III		4	9	14	19	24	29		6	11	16	21	26	31		5	10	15	20	25	30
IV		5	10	15	20	25	30		7	12	17	22	27		1	6	11	16	21	26	
V	1	6	11	16	21	26		3	8	13	18	23	28		2	7	12	17	22	27	

Дни пятидн.	ИЮЛЬ							АВГУСТ							СЕНТЯБРЬ						
I		3	8	13	18	23	28		2	7	12	17	22	27	1	6	11	16	21	26	
II		4	9	14	19	24	29		3	8	13	18	23	28	2	7	12	17	22	27	
III		5	10	15	20	25	30		4	9	14	19	24	29	3	8	13	18	23	28	
IV	1	6	11	16	21	26	31		5	10	15	20	25	30	4	9	14	19	24	29	
V	2	7	12	17	22	27		1	6	11	16	21	26	31	5	10	15	20	25	30	

Дни пятидн.	ОКТЯБРЬ							НОЯБРЬ							ДЕКАБРЬ						
I	1	6	11	16	21	26	31		5	12	17	22	27		2	7	12	17	22	27	
II	2	7	12	17	22	27		1	6	13	18	23	28		3	8	13	18	23	28	
III	3	8	13	18	23	28		2	9	14	19	24	29		4	9	14	19	24	29	
IV	4	9	14	19	24	29		3	10	15	20	25	30		5	10	15	20	25	30	
V	5	10	15	20	25	30		4	11	16	21	26			1	6	11	16	21	26	31

ТИРАЖИ ВЫИГРЫШЕЙ ГОСЗАЙМОВ на 1931 год

Первый 6% выигрыш. заем:

17-й тираж 1 января.
18-й „ 1 июля.

Госуд. выигрышный заем 1926 г.:

18-й тираж 1 марта.
19-й „ 1 июня.
20-й „ 30 сентября.

Госуд. выигрышный 10% заем 1927 г.:

16-й тираж 20 января.
17-й „ 20 апреля.
18-й „ 20 июля.
19-й „ 20 октября.

Госуд. выигрышный заем 1929 г.:

8-й тираж 15 марта.
9-й „ 15 июня.
10-й „ 15 сентября.
11-й „ 15 декабря.

„Пятилетка в 4 года“ и 3-й заем индустриализации:

1-й тираж апрель.
2-й „ июнь.
3-й „ сентябрь.
4-й „ декабрь.

9% выигрышный заем 1930 г.

4-й тираж 20 января.
5-й „ 20 апреля.
6-й „ 20 июля.
7-й „ 20 октября.

ОЧЕРК ГОРОДА НОВОСИБИРСКА

Новосибирск — один из самых молодых городов Сибири, имеющий за собой всего 40 лет существования, стал краевым хозяйственно-административно-политическим центром края.

Своим возникновением и развитием Новосибирск обязан прежде всего своему географическому положению: он лежит на путях между хлебным Алтаем и рыбопушным Севером, между степной Барабой и горнопромышленным Кузбассом, в центре быстро и густо заселившейся железнодорожной магистрали.

Старый Московский тракт, по которому столетиями шли в Сибирь и из Сибири торговые обозы и арестантские этапы, пересекала река Обь у города Колывани.

Когда было окончательно решено строить Сибирскую железную дорогу, были произведены изыскания для перехода железной дороги мостом реки Оби. У Колывани место было забраковано вследствие большой ширины речной поймы и выбор строителей остановился на месте между селом Кривощековским и устьем маленькой речушки Каменки: здесь оказалось наиболее узкое место реки и твердый грунт русла.

В это время на левом берегу Оби стоял густой сосновый бор, кое-где пересекавшийся небольшими болотцами (такое, например, болото помнят некоторые старожилы города на месте нынешнего Дома Ленина, сюда они ходили охотиться на уток, когда поселок только лишь начинал развиваться).

В бору, по речке Каменке и около ее устья, разбросалось несколько изб и землянок старых поселыщиков. По имени одного из них поселок иногда называли „Гусевкой". В значительной своей части этот поселок сложился из рыбаков и крестьян правобережного села Кривощековского, вынужденных к такому переселению тем, что часть села (тогда расположенного значительно ближе к реке) каждый год заливалась весной разливом реки Оби и они терпели убытки от наводнений.

В 1893 году была начата постройка железнодорожного моста и расчистка бора под железнодорожные пути и станцию „Правобережная Обь" (нынешний „Новосибирск 1-й"). В 1896 году постройка моста была закончена и в следующем 1897 году открыто сквозное железнодорожное сообщение до Красноярска.

К этому времени на месте бывшего рыбацко-крестьянского поселка „Гусевки" развился уже крупный торговопромышленный поселок в 7 тысяч жителей (по переписи 1897 года). Ни по составу населения, ни по его занятиям поселок не имел ничего общего с прежней „Гусевкой".

Поселок вырос на земле, составлявшей личную собственность царя Николая II (Алтайского округа „Кабинета"), поэтому поселку присвоили наименование „Поселок Новониколаевский".

Крупный рост поселка, как по числу жителей, так и по его торговым оборотам, а также появление первых промышленных предприятий выдвинули вопрос о преобразовании его в город и о наделении собственной землей. Тот и другой вопрос получили разрешение после ряда настойчивых домогательств жителей.

Лишь в 1903 году на поселок Новониколаевский было распространено упрощенное городское самоуправление, а в 1907 году распространено общее положение о городском самоуправлении и на началах выкупа городу предоставлена земля, на которой он возник „в самочинном порядке".

Молодой город долго продолжал оставаться исключительно торговопромышленным пунктом без предоставления ему значения административного (хотя бы уездного) центра. Только в 1917 году сначала в порядке „революционной инициативы", а затем, на основании Постановления Временного Правительства об образовании Алтайской губернии и разделении бывшей Томской губернии, Новониколаевск стал уездным городом (одноименного уезда новой Томской губернии).

За период 1903—20 г.г. в жизни Новониколаевска произошел ряд изменений. В 1909 году город пережил большой пожар, уничтоживший половину строений (одной страховой премии было выплачено свыше 2 миллионов рублей). В 1913 году начала строиться Алтайская железная дорога, соединившая Сибирскую магистраль через Новониколаевск с Барнаулом и Семипалатинском (и ставшая таким образом преддверьем к современному Турксибу). В 1917-18 году ряд сибирских кооперативных организаций („Закупсбыт", „Сибкредсоюз") избрали Новониколаевск в качестве резиденции для своих краевых центров, и, таким образом, молодой город, лишенный административного значения, стал „кооперативной столицей" обширной области. В 1906 году в Новониколаевске появилась первая газета...

Рост города за все эти годы характеризуется следующими цифрами: 1903 г.— 22,2 тыс., 1906 г.—41,2 тыс., 1909 г.—54 тыс., 1913 г.—62 тыс., 1917 г.—74 тыс. В конце 1919 года Новониколаевск пережил ужасы распада Колчаковской армии, оставившей после себя десятки тысяч трупов тифозников.

В 1921 году была образована Новониколаевская губерния с центром в Новониколаевске. Тогда же (в июле 1921 года) в Новониколаевск переехал из Омска Сибревком. При переходе на окружное районирование, согласно постановлению ВЦИК'а от 25 мая 1925 года, за Новониколаевском было оставлено значение краевого центра Сибирского края. В декабре того же 1925 года Первый Сибирский Краевой С'езд Советов вынес постановление, утвержденное затем ВЦИК'ом, о переименовании Новониколаевска в Новосибирск. Новое наименование очень быстро привилось к городу. За ряд последующих лет Новосибирск стал не только административным, но и культурно-экономическим центром Сибири.

Рост населения Новосибирска за десятилетие, протекшее с момента установления в нем советской власти, характеризуется следующими цифрами (данные переписей):

1920 г.— 67 тыс.
1923 г.— 76 „
1926 г.—120 „
1929 г.—146 „
1930 г.—186 „ с пригородными селениями, включенными в черту города постановлением ВЦИК'а от 20 октября 1930 года: Усть-Иня, Бугры, Перово, Ерестная, Вертково, Большое и Малое Кривощеково.

По районам города население, учтенное декабрьской переписью 1929 года, распределяется следующим образом: Вокзальный район — 42,9 тыс., Ипподромский — 31,9 тыс., Центральный — 35,7 тыс., Октябрьский — 35,4 тыс., пригороды: деревня Усть-Иня — 3,6 тыс., левобережные селения (Бугры, Кривощекова, Вертково, Ерестная) — 9,1 тыс. жителей.

Современный Новосибирск прежде всего является крупным транспортным узлом:

а) он расположен на крупнейшей в Союзе железнодорожной магистрали, являясь частью „Великого Транс-Азиатского Пути“ — от крайней западной оконечности Европы до портов Великого Океана;

б) в Новосибирске эта магистраль пересекается крупной речной артерией р. Обью, которая соединяет хлебный Алтай с севером и является частью „Северного Морского Пути“ — из Сибири в Западную Европу;

в) в Новосибирске к железнодорожной магистрали примыкает Алтайская железная дорога, от конечного пункта которой начинается Турксиб в мае 1930 года законченный постройкой;

г) через Новосибирск проходит „Транс-Азиатский воздушный путь“, головным участком которого является уже эксплоатируемая линия Москва — Новосибирск — Иркутск.

В ближайшем будущем значение Новосибирска, как транспортного узла увеличится еще более:

а) с весны 1930 года начата постройка железной дороги Новосибирск — Кузбасс, которая будет окончена в октябре 1931 года и даст кратчайший выход Кузнецкому углю на Урал и к 1937-38 году, согласно генеральному плану развития народного хозяйства Сибкрая, будет электрифицирована;

б) в ближайшие же годы начнется создание „Сверхмагистрали“ Москва — Новосибирск, которая окажет огромное влияние на экономическое развитие всей Сибири и также, согласно генплана, будет электифицирована к концу предстоящего десятилетия.

Благоприятное географическое положение Новосибирска уже в довоенное время обусловило превращение его в оживленный торговый центр. В настоящее время торгово-распределительное значение Новосибирска основывается как на его узловом транспортном положении, так и на том, что в нем сосредоточены правления кооперативных союзов, представительства союзных синдикатов и пр.

Сеть розничной торговли в Новосибирске на 1 октября 1930 года была представлена 882 торговыми заведениями с торговым оборотом в 50,5 миллионов рублей, в том числе:

госторговля . . .	129	предприятий	с	оборотом	в	18.803	тыс. руб.
коопторговля . . .	208	„	„	„	„	26.075	„ „
частная торговля .	545	„	„	„	„	5.611	„ „

Вместе с тем Новосибирск является крупным промышленным центром.

В довоенном Новониколаевске считалось всего 21 промпредприятие, соответствовавших нашему понятию „цензовой промышленности“ с общим числом занятых рабочих 1,1 тыс. чел. и ценностью вырабатываемой продукции — 8,3 млн руб. Основное место в ряду промпредприятий довоенного Новониколаевска принадлежало мукомольным предприятиям.

За годы мировой и гражданской войны значение мукомольных предприятий значительно упало, из новых предприятий возникли мыловаренный завод и мясохладобойня (построенные военным ведомством для нужд снабжения армии).

С восстановлением в Сибири советской власти в 1920 году была произведена национализация всех промышленных предприятий Новониколаевска. Часть национализированных промпредприятий была консервирована или совсем ликвидирована вследствие их ветхости и устарелости технического оборудования, остальные за последние годы подверглись полной реконструкции с вложением в их оборудование крупных средств. Сверх того за период 1922—29 года были созданы следующие совершенно новые промпредприятия: фабрика „Автомат", „Динамо", механический завод „Труд", маслобойный завод, раскройно-посадочная фабрика, хлебный завод и пр.

На 1-е января 1930 года в черте города состояло 44 промышленных предприятия фабрично-заводского типа (цензовые предприятия по номенклатуре государственной статистики) с 6,3 тыс рабочих и ценностью валовой продукции 43,7 миллионов рублей. В том числе:

	Число предприятий	Число рабочих и служ.	Ценность продукции 1928-29 г. (в тыс. р.)
Производство минеральных строит. материалов (кирпич, камень)	3	434	613,3
Лесопильные заводы	3	457	1.875,1
Прочие деревообрабат.	2	124	231,8
Механич. завод „Труд"	1	298	786,7
Прочие ремонтно-механ.	2	189	412,5
Мыловаренный завод	1	375	7.871,0
Маслобойный завод	1	145	2.341,3
Мельницы	4	470	11.170,5
Прочие по переработке муки (хлебопечение, кондитерск. изделия)	4	271	2.167,1
Бродильные производ. (винокурен., пивоварен., спиртоводочные, дрожжи)	4	366	3.936,8
Мясохладобойные, колбасное, кишечное производ.	3	491	2.143,2
Кожевенно-обувное	5	752	4.475,1
Швейно-трикотажное производство	5	832	2.865,8
Полиграфическое производ.	3	593	1.679,9
Производство физическ. сил (ЦЭС, водопровод)	2	179	1.002,1
Учебно-показательные мастерские Сибдеткомиссии	1	355	532,1
Итого	44	6 326	43.704,3

Чрезвычайно широкие перспективы для развития фабрично-заводской промышленности в Новосибирске намечаются на ближайшие годы. Уже к концу предстоящего пятилетия Новосибирск станет крупнейшим индустриальным центром Сибири: число промышленных рабочих (без сезонников, черно рабочих и пр.) превысит 50 тыс. человек, в капитальное строительство промышленности будет вложено свыше 300 млн руб. и т. д. Отсутствие места для строительства новых крупных фабрик и заводов в селитебной черте современного Новосибирска вынудило перекинуться на левый берег Оби. Здесь уже начато строительство завода сложных сельхозмашин „Сибкомбайнсельмашстрой" и льночесальной фабрики, в последующем к ним присоединятся льноткацкая фабрика, хлопчатобумажный комбинат, автосборочный завод, Судоверфь и др.

На правом берегу разовьются два крупных комбината: кожевенный (с большой обувной фабрикой и жировой на базе современного мыловаренного завода) с рядом других предприятий; за Каменкой в районе раз'езда Алтайской железной дороги намечается постройка громадного завода горного оборудования. К постройке предполагается приступить в июне месяце 1931 года; приступлено к устройству набережной ниже железнодорожного моста.

Основным промышленным гигантом будущего Новосибирска явится Сибкомбайн-завод: стоимость его исчисляется в 80 млн руб., ценность продукции—110 млн в год. Завод будет выпускать в год 25.000 комбайнов, 30.000 тракторных сеялок и 35.000 тракторных сенокосилок.

Значительное промышленное развитие Новосибирска будет иметь под собой мощную энергетическую базу в виде районной электроцентрали на 320 тыс. квт, согласно генеральному плану развития народного хозяйства Сибкрая.

Коммунальное хозяйство Новосибирска, как молодого города, не отличается большим благосостоянием. По своему внешнему благоустройству Новосибирск уступает старым (бывшим губернским) городам Сибири.

Коммунальные предприятия Новосибирска: водопровод (построен в 1927-29 годах), электростанция (построена в 1924-25 г.), 3 бани, 3 гостиницы, ассенизационный обоз, горпереправа. В связи с бурным ростом города все эти предприятия далеки от полного удовлетворения потребности в них населения и подлежат в ближайшие годы значительному расширению. Наряду с их расширением, в программе коммунального строительства стоит постройка городского моста через р. Обь, строительство трамвая, окончание работ по канализации города, теплофикация города, в первую очередь — в левобережной его части.

От довоенного времени Новосибирск получил в наследство небольшую сеть разнохарактерных учебных заведений (от церковно-приходских начальных училищ до учительской семинарии, гимназий и реального училища). С установлением советской власти старая школа подверглась радикальной реформе и расширилась самая сеть общего и профессионального образования.

В общеобразовательных и профтехнических школах Новосибирска в 1929-30 году состояло 22,1 тыс. учащихся, в том числе в пяти техникумах (сельскохозяйственном, кооперативно-экономическом, химическом, машиностроительном и педагогическом) — 1,5 тыс. человек.

Осенью 1929 года в Новосибирске открыт первый ВУЗ — Сибирский Институт Народного Хозяйства в составе 4 факультетов: планово-организационного, обмена и распределения, организации и экономики сельского хозяйства, промышленно-экономического. Осенью 1930 года открыт Сибирский Коммунистический Университет (КомВУЗ). С 1929 года при ИНХ'а организован вечерний Рабочий Университет и Рабфак; первый из них (РУ) переорганизован в Комбинат вечернего рабочего образования. „КРО".

В ближайшие годы в Новосибирске развертывается сеть новых техникумов и ВУЗ'ов (в частности, из Томска переводится Строительный Институт и из Омска — Автодорожный Институт).

Наряду с новыми ВУЗ'ами за последние годы в Новосибирске создан ряд научно-исследовательских институтов (организации и экономики семенного хозяйства, изучения древесины, угольной промышленности, стройсооружений, коммунистического воспитания) и других опытно-исследовательских учреждений (опытные станции— сельскохозяйственная, охот-промысловая, лесная, краевая научно-опытная промлаборатория и др.).

Недостаточность по сравнению с быстрорастущими потребностями современных учреждений по массовой культурно-просветительной работе в ближайшие годы будет восполнена как расширением самой сети политпросветучреждений (клубы, театры, библиотека), так и организацией двух новых культурных очагов с значительным об'емом работы: „Дом Науки и Культуры" и „Парк Культуры и Отдыха".

ПРОЕКТ

ПЕРЕПЛАНИРОВКИ ПРАВОБЕРЕЖНОГО ГОРОДА НОВОСИБИРСКА

Горсовет заключил в 1930 году с Гипрогором договор о составлении плана на перепланировку правобережного города Новосибирска. Перепланировка рассчитана на период в 30 лет — две пятнадцатилетки.

Работы проходят три стадии:

1) разработка основных заданий;

2) составление схем и

3) составление эскизного плана, по которому, по утверждении его в установленном порядке, начинается проведение практических мероприятий по перепланировке.

Перепланировка сводится к проведению новых магистралей, установлению зон строительства и устройству новых зеленых насаждений и по составленной схеме представляется в следующем виде:

МАГИСТРАЛИ

1-я: От центральной площади с Семипалатинской улицы от зданий Запсибкрайсоюза с одной стороны и здания Госбанка — с другой стороны, по прямой линии к вокзалу.

2-я: От центральной площади с пересечения Семипалатинской и Серебренниковской улиц по прямой линии до пересечения улиц Карамзина и Сенной; с этого пункта магистраль идет по улице Карамзина в сторону кладбища, пересекает его и от кладбища направляется по прямой между существующих в настоящее время кирпичных заводов — с одной стороны и ветбольницей, строений ассенизационного обоза, собачьего двора и ассенизационного поля — с другой. От этой магистрали намечены два ответвления: 1) в сторону военного городка с пересечения магистралью улицы Романова и 2) в сторону р. Каменки от пересечения улиц Кладбищенской и Крылова.

3-я: Обе вышеуказанные магистрали соединяются третьей, проходящей по улице Романова.

Последняя расширяется для трамвая с левой стороны по направлению от вокзала на 18 метров.

4-я: От центральной площади с пересечения улиц М. Горького и Красного пр-кта по прямой линии на Октябрьскую площадь через кварталы №№ 30, 25, 79, 14, 37, 97 и 23 с устройством на пути моста через р. Каменку.

В октябрьской части города намечены магистрали:

1-я: С пересечения улиц Ленинградской и Гуляевской по прямой линии на пересечение улиц Троицкой и Грибоедова.

2-я: С пересечения улиц Телеграфной и Гурьевской по прямой линии в направлении к пересечению улиц Змеиногорской и Никитинской в сторону Алтайского вокзала (ст. Новосибирск II).

3-я: Обе эти магистрали соединяются магистралью по Грибоедовской улице путем расширения ее с правой стороны в направлении к р. Оби.

4-я: По Сузунской улице, начиная от Октябрьской площади, предположена магистраль шириною в 120 метров к р. Оби с устройством моста через р. Обь для связи с левобережным Новосибирском.

ЗОНЫ СТРОИТЕЛЬСТВА

Центральный район полностью отнесен к каменной зоне.

Вокзальный район также отнесен к каменной зоне, за исключением кварталов №№ 9, 12, 26, 30, 34, 37, 40 и 43, где допускается постройка двухэтажных деревянных домов.

Ипподромский район относится к деревянной зоне.

Часть района между железнодорожной магистралью и улицей Гоголя в одном направлении и между улицей Каменской и Кладбищенской в другом — предназначена под промышленный район Жирокомбината (мылзавод, маргариновый завод, завод сжатых газов, маслобойный завод, 3 научно-исследовательских института — теплотехнический, угольный и по обработке полезных ископаемых — „Мехонадор").

Октябрьский район относится преимущественно к каменной зоне и деревянная зона оставлена в кварталах, расположенных в части района от улицы Чехова до военного городка в одном направлении и от улицы Павловской до конца окраины в другом направлении.

Части района: 1) в виде треугольника между магистралью по Сузунской улице с одной стороны и Белинской и Гурьевской улиц с остальных сторон предназначена под устройство института сооружений;

2) в виде четырехугольника в одном направлении от магистрали по улице Сузунской до Грибоедовской улицы и в другом направлении от улицы Ленинградской до улицы Кирпичной предназначена под строительный институт, намеченный к переводу из Томска;

3) от строительного института через улицу Грибоедова кварталы 103, 120, 121, 140, 141, 156, 157, 160 и следующие за ними в сторону окраины предназначены под геологоразведочный институт.

Ельцовский район отнесен полностью к деревянной зоне.

Квартальное строительство намечено по улицам Омской, Красноярской, Ермака, Ломоносова, Карамзина и части Ядринцевской от Красного проспекта в сторону вокзала.

Эти улицы закрываются путем об'единения двух кварталов в один.

ЗЕЛЕНЫЕ НАСАЖДЕНИЯ

Вновь предположены зеленые насаждения:

1. В Центральном районе: а) на Первомайской площади и б) между улицами Серебренниковской и Каменской от улицы Лермонтова, начиная с квартала 139 и до линии железной дороги.

2. В Вокзальном районе на месте кварталов № 46, 47, 48 и 44.

3. В Ипподромском районе на месте кварталов между улицами Пушкина и Гоголя от Советской улицы до кладбища.

4. В Октябрьском районе на месте кварталов между улицами Ленинградской и Телеграфной в направлении от зданий б. Сельхозтехникума к окраине.

5. В том же районе на месте кварталов правой стороны улицы Большевистской (по берегу р. Оби) до улицы Локтевской и далее на месте кварталов улицы Набережной вдоль берега р. Оби.

По обе стороны протекающей через город р. Каменки по оврагам намечено так же устройство зеленых насаждений.

Парк культуры и отдыха

Парк занимает площадь между р. Ельцовка 1-я и Ельцовка 2-я от р. Оби до Мочищенской дороги в количестве до 4000 га, покрытую сосной и частью чернолесьем, преимущественно березой.

Горсовет заключил в 1930 году договор с Московским Отделением Научного О-ва Архитекторов (Мовано) на устройство парка и в текущем 1931 году приступает к работам.

ПРОЕКТ

ПЛАНИРОВКИ ЛЕВОБЕРЕЖНОГО НОВОСИБИРСКА

Территория города

Территория, предназначенная под застройку города, представляет собой возвышенное плато. Через это плато в направлении восток-запад проходит магистраль Сибирской железной дороги.

Часть территории, севернее железнодорожной магистрали, отводится под промышленный район, где размещаются все промышленные предприятия, намеченные пятилетним планом Новосибирскстроя. Дальше между промрайоном и р. Обью намечается устройство речного порта и судоверфи.

Другая часть территории, к югу от магистрали, предназначена для городского строительства.

Площадь территории равняется 8 квадр. километр. (800 квадр. га) и по своим размерам вполне достаточна для развития города с населением в 120—150 тыс. человек.

Рассчитывается, что в течение ближайших 15 лет население достигнет 120 тыс. человек.

Сеть улиц и магистралей

Направление улиц города (без промрайона) северо-юг и западо-восток. Таким направлением ослабляется влияние господствующего юго-западного ветра и дается кратчайшая связь города с промрайоном и с портом. Через город проходят две главных диагональных магистрали. Одна об'единяет правобережный Новосибирск через проектируемый коммунальный мост через Обь с Левобережным городом и, выходя за пределы города, связывает его с ближайшими сельскохозяйственными пунктами. Другая диагональная магистраль соединяет город с вокзалом и промрайоном и с поселенными пунктами левобережья вверх по течению Оби. Эти магистрали будут нести функции внегородской связи (сквозное сообщение) и потому живая застройка от них отодвинута и защищена зелеными клиньями.

Сеть улиц диференцируется по своему назначению: пассажирское сообщение, грузовое, смешанное, жилые улицы.

Зеленые насаждения

Город находится в кольце зеленых насаждений. С севера город отделяется от промрайона зеленой зоной шириной от 500 до 650 м. Южная часть города защищается зеленой зоной от господствующих ветров.

Через весь город в направлении западо-восток проходят две полосы зеленых насаждений шириною по 200 метров.

Районирование и расположение города

Проектом намечены 3 районных центра — парка с клубами, почтой, распределителем-универмагом и административным учреждением.

Административные учреждения и распределители общегородского значения располагаются на пересечениях главных магистралей, образуя деловой центр.

Восточнее этого центра намечается площадь для массовых собраний и демонстраций в непосредственной связи с парком.

На южной части города на склоне к р. Туле отводится территория для больничного городка, состоящего из больницы, дома санпросвета, дома матери и ребенка и др. учреждений (три единых диспансера размещаются равномерно по территории города).

В существующей зеленой зоне по берегу Оби намечается устройство домов отдыха и санаторий.

Склон к пойме Оби и самая пойма, после соответствующего освоения, предназначаются под устройство спортивного парка как для лево, так и для правобережного Новосибирска.

Здесь намечаются устройство Краевого стадиона на 40 тыс. зрителей, дворцы спорта, ипподрома и др. сооружений.

В западной части города располагается центральный пищевой комбинат, автогаражи, починочные мастерские, мусоросжигательная станция, складочный район с под'ездными железнодорожными путями и т. п., а севернее намечается фабрика-кухня первой очереди и баня с прачечной.

За городом на правом берегу р. Тулы отводится место для крематория.

Жилкомбинаты

Основной ячейкой города является жилой комбинат на 500-1000 человек, состоящий из нескольких жилых корпусов с общественным сектором и детскими учреждениями. 2-3 жилкомбината, связанные между собой переходами по второму этажу, образуют непрерывную ленту застройки. В продольном направлении два ряда ленточной застройки образуют внутреннюю жилую улицу, а в поперечном направлении аллеи для пешеходного движения.

Население жилкомбинатов обслуживается продуктами питания из центральной фабрики-кухни, откуда фабрикаты и полуфабрикаты доставляются в общественные и детские сектора жилкомбинатов.

Весь город предположено теплофицировать и, естественно, будет оборудован канализацией, водопроводом, усовершенствованными мостовыми и пр.

Ясли, детские сады и школьная сеть

Ясли и детские сады непосредственно связываются с жильем взрослых.

Школьная сеть размещается в двух зеленых, проходящих через город, полосах с радиусом обслуживания не свыше 750 м. Каждая школа обеспечивается необходимыми площадками для игр, спорта, трудовых процессов, ботанических уголков и т. п.

В восточных концах зеленых полос намечены к размещению ВУЗ'ы и техникумы. Школы же ФЗУ размещаются на территории соответствующих промпредприятий.

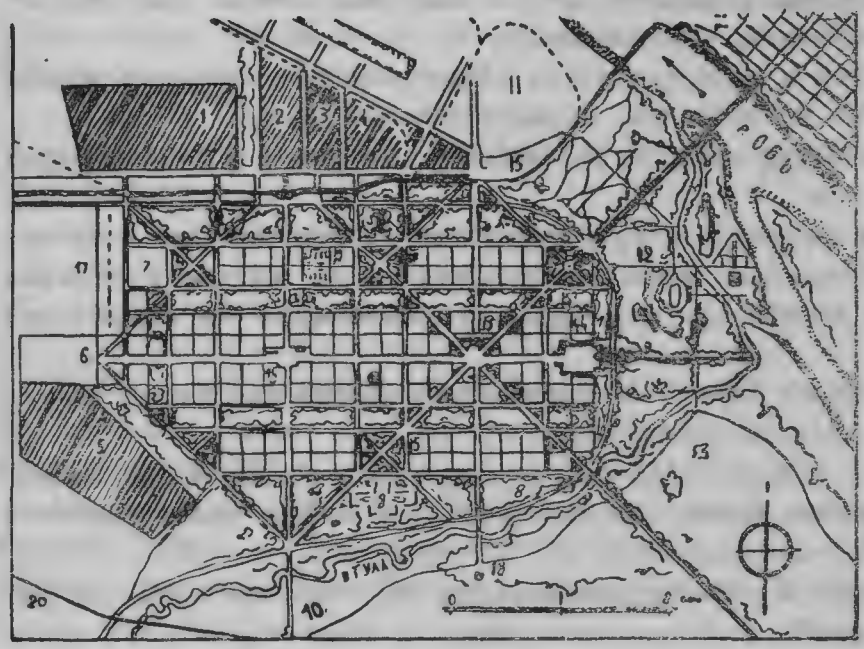

1—4. Промрайон.
5. Кирпичные заводы.
6. Пищевой комбинат.
7. Фабрика-кухня и баня с прачечной.
8. Больничный городок.
9. Вокзал Сиб. жел.-дор. магистрали.
10. Вокзал ж. д. Новосибирск—Ленинск.
11. Речной порт.
12. Спортивный парк.
13. Деловой центр.
14. Площадь для массовых собраний и демонстраций.
15. Районы — парки.
16. ВУЗ'ы и техникумы.
17. Складочный район с жел.-дор. под'ездными путями.
18. Крематорий.
19. Переходы через Сиб. жел.-дор. магистраль.
20. Строящаяся жел. дор. Ленинск — Новосибирск.

ОТДЕЛ ПЕРВЫЙ

1. ПАРТОРГАНИЗАЦИИ
2. СОВУЧРЕЖДЕНИЯ
3. ПРОФОРГАНИЗАЦИИ
4. НАРОДНОЕ ХОЗЯЙСТВО
5. КУЛЬТУРА И НАУКА
6. ОБЩЕСТВЕННЫЕ ОРГАНИЗАЦИИ
7. ПЕЧАТЬ
8. МЕДПОМОЩЬ, МЕДСНАБЖЕНИЕ И УЧРЕЖДЕНИЯ МАТМЛАДА

Новосибирская
областная научная
БИБЛИОТЕКА
№ 1222749

1. ПАРТИЙНЫЕ ОРГАНИЗАЦИИ

ЗАП.-СИБКРАЙКОМ ВКП(б) — СИБИРСКИЙ КРАЕВОЙ КОМИТЕТ ВСЕСОЮЗНОЙ КОММУНИСТИЧЕСКОЙ ПАРТИИ (БОЛЬШЕВИКОВ).

Красн. просп., дом. Крайисполкома.

Обслуживает Зап.-Сиб. край.

Имеет отделы: организационно-инструкторский, культурно-пропагандистский, распределительный, отдел агитации и массовых кампаний, управление делами.

Подчинен ЦК ВКП(б).

Часы занятий: с 9 до 16 час.

Секретарь Запсибкрайкома ВКП(б) т. ЭЙХЕ Р., служ., тел. 4-65, дом. — 4-49. Секретарь Запсибкрайкома ВКП(б) т. ЗАЙЦЕВ М. В., дом. тел. 4-62. Управделами служеб. тел. 4-68.

ЗАПАДНО-СИБИРСКАЯ КРАЕВАЯ КОНТРОЛЬНАЯ КОМИССИЯ ВКП(б) И РАБОЧЕ-КРЕСТЬЯНСКАЯ ИНСПЕКЦИЯ — СИБКК-РКИ.

Красный Проспект, Здание Крайисполкома, третий этаж, тел. 6-65, 4-59, 4-50, 4-10, 8-72, 4-22, 4-58, 4-27, 4-96, 12-58.

Контроль за выполнением решений Партии и Правительства путем обследования учреждений и организаций.

Существует с 1920 года.

Имеет Орготдел, Общий Отдел, Группы: Финансовую, Сельско-Хозяйственную, Транспортно-Промышленную, Торгово-Кооперативную, Адм.-техническую, Бюро Жалоб, Комиссию по чистке Соваппарата, Партколлегию.

Обслуживает Зап. Сиб. Край.

Подчинена НК РКИ (Москва) и Зап. Сиб. Крайисполкому.

Часы занятия с 9 до 16 час.

Подведомственны СибРКИ Уполномоченные КК—РКИ в районах Зап. Сиб. Края.

Зав. СибКК—РКИ ЛЯКСУТКИН Федор Филипп., дом. адр. Кр. Просп., дом. СКИК'а, тел. 5-37.

Зам. Зав. БОЧКОВ Андрей Иванович, дом. адр.: Угол Трудовой и Урицкого, дом Сибкрайсоюза.

Ответ. Секретарь КОВАЛЕВ Максим Иванович, дом. адр. Кр. Просп., дом. СКИК'а, тел. 9-98.

ЗАПАДНО-СИБИРСКИЙ КРАЕВОЙ КОМИТЕТ ВСЕСОЮЗНОГО ЛЕНИНСКОГО КОММУНИСТИЧЕСКОГО СОЮЗА МОЛОДЕЖИ Зап. Сибкрайком ВЛКСМ.

Красн. просп., дом. Ленина, тел. 9-68 и 4-40 коммут. СКИК'а — 34 и 44.

Обслуживает Зап. Сибкрай.

Часы занятия с 9 до 16 час.

Ответств. секретарь ГОЛИКОВ А. И., дом. адрес: Кр. Просп. 18, кв. 38, тел. 4-81.

2-й секр. ЗАБЕЛИН П. И., дом. адрес: Революции, 8.

Заворгинструкт. отд. АРХИПОВ В. М., дом. адрес: Советская, 5, кв. 5.

Управделами КАЙЗЕР М. А., дом. адрес: Советская, 1, кв. 5.

НОВОСИБИРСКИЙ ГОРОДСКОЙ КОМИТЕТ ВСЕСОЮЗНОЙ КОММУНИСТИЧЕСКОЙ ПАРТИИ (БОЛЬШЕВИКОВ) — Новосибирский ГорКом ВКП(б).

Красн. просп. 28, тел. общ. отд. 48 и 1-20, зав. Кадров — 17, зав. отд. Культпроп — 1-71, секретарь ГК — 76, ГорКК-РКИ 1-68, ответств. секрет. КК 1-51, Пред. Гор. КК 2-77.

Горком имеет отделы: 1) Организационно-инструкторский с секторами: а) партстроительства, инструктажа и проверки выполнения директив и б) информации и статистики, 2) Отдел кадров, 3) Отдел Культуры и Пропаганды, 4) Отдел агитации и массовых кампаний и 5) общий отдел.

Обслуживает г. Новосибирск и его район.

Подчинен Зап.-Сиб. Краевому Комитету ВКП(б).

Часы занятия с 9 до 16 час.

Секретарь ГорКОМА ВКП(б) ШВАРЦ Сергей Александрович, дом. адрес: Кузнецкая, 4, кв. 3, тел. 11-98.

Зам. Секретаря, Зав. Орг.-Инструкторским отд. МАМАНЧИКОВ Ал-др Кириллович, дом. адрес; Спартаковская, 7, тел. 4-03.

ГОРОДСКАЯ КОНТРОЛЬНАЯ КОМИССИЯ И РАБОЧАЯ КРЕСТЬЯНСКАЯ ИНСПЕКЦИЯ. ГорРКИ — ГорКК.

Красн. Просп. 28, тел. Председателя 2-77, ответ. секретаря, 1-51, общий 1-68.

Часы занятия с 9 до 16 час.

Председатель СТЕПНЯК, дом. адрес: Октябрьская, 30, Кварт. секретаря ГорКК — Межениновская, 8 тел. 10-92.

ГОРОДСКОЙ КОМИТЕТ ВЛКСМ.

Красн. Просп., 28, тел. общего отдела 10-95.

Часы занятия с 9 до 16 час.

Секретарь Горкома ВЛКСМ САВКОВИЧ Н.

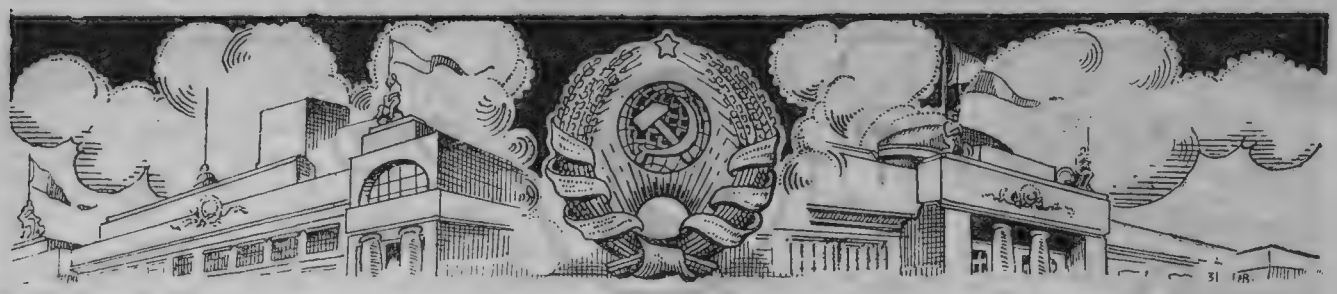

2. СОВЕТСКИЕ УЧРЕЖДЕНИЯ

А. Краевые организации

ЗАПАДНО-СИБИРСКИЙ КРАЕВОЙ ИСПОЛНИТЕЛЬНЫЙ КОМИТЕТ «ЗАП. СИБ. КРАЙИСПОЛКОМ».

Красный Проспект, 5, тел. Председателя 4-52, вн. 1, тел-ны: первого Заместителя—городск. 11-67, внутренний—2, Зам. Председателя—гор. 4-17 и 4-92, внутр. 3 и 9, Секретаря Президиума—гор. 4-74 и внутр. 54, Зам. Секретаря—гор. 4-48 и внутр. 1-04, Пом. Секретаря—гор. 4-48 и внутр. 1-04, Общий по Секретариату—гор. 4-14 и внутр. 8, Зав. Орг-отделом—гор. 4-91, внутр. 4, Общий Орготдела—4-91 и внутр. 4—дополнительный.

Сибирский Краевой Исполнительный Комитет образован 24 октября 1925 года (С. У. № 89).

Постановлением ВЦИК от 30 июля 1930 года из состава Сибирского края с присоединением части Дальне-Восточного Края образован Восточно-Сибирский Край.

Сибирский Край в границах, оставшихся после выделения, переименован в Западно-Сибирский.

В связи с этим Крайисполком переименован в Западно-Сибирский (С. У. 1930 г. № 35).

Зап. Сиб. Крайисполком действует на основании Положения о Краевых и районных С'ездах Советов и их Исполнительных Комитетах, утвержденного ВЦИК от 6 апреля 1928 г. (С. У. № 70).

Зап. Сиб. Крайисполком является высшим органом власти в пределах Зап. Сиб. Края.

Председатель Зап. Сиб. Крайисполкома — ГРЯДИНСКИЙ Федор Павлович. Заместители Председателя—ЗАЙЦЕВ Иван Георгиевич, РЕШИКОВ Иосиф Иванович и ЗУЕВ Мирон Тимофеевич. Секретарь Президиума ВЕТРОВ Владимир Алексеевич. Зам. Секретаря СИРОТИН Иван Павлович.

Для непосредственного ведения отдельными отраслями хозяйства и управления Края в составе Зап. Сиб. Крайисполкома образованы Краевые Отделы (управления) — 1) Совет Народного Хозяйства, 2) Земельный, 3) Торговый, 4) Финансовый, 5) Коммунальный, 6) Труда, 7) Народного Образования, 8) Здравоохранения, 9) Социального обеспечения, 10) Рабоче-Крестьянской Инспекции, 11) Административный, 12) Военный, 13) Политический, 14) Дорожный, 15) Переселенческий, 16) Архивное Бюро.

При Зап. Сиб. Крайисполкоме состоят Уполномоченные Наркомпути, Почты и Телеграфа.

При Президиуме Крайисполкома имеются: Секретариат, Организационный Отдел, Краевая Плановая Комиссия, Отдел Национальностей.

Кроме того, при Президиуме Зап. Сиб. Крайисполкома состоят: Краевая Арбитражная Комиссия, Краевое Управление Строительного Контроля, Краевой Совет Физкультуры, Комиссия по увековечению памяти Ленина, Краевая Комиссия по созданию Фонда имени Ленина, Краевое Совещание по перевозкам, Сргсовещание, Административная Комиссия, Краевой Комитет по делам печати.

В составе Края имеется 61 район и две Автономные Национальные Области — Ойротская и Хакасская.

Часы занятия от 9 до 16 час.

СПИСОК

районов Западно-Сибирского края с основными показателями

№ №	Название районов и их центров	Какого был округа	Численность: Сельсоветов	Населенных пунктов	Сельского населения	Хозяйств
1	Абаканский, с. Абаканское	Минусинского	35	175	44035	8471
2	Алейский, ст. Алейская	Барнаульского	30	77	56587	9856
3	Александровский, с. Александровское	Томского	5	58	4153	998
4	Алексеевский, с. Алексеевское	Новосибирск.	50	159	70736	13389
5	Алтайский, с. Алтайск.	Бийского	27	146	59735	10897
6	Андреевский, с. Андреевское	Славгородск.	17	43	21050	3944
7	Ачинский, г. Ачинск	Ачинского	48	115	47281	8737
8	Баевский, с. Баево	Каменского	25	65	43208	8589
9	Баклушевский, с. Баклуши	Барабинского	15	32	26309	5135
10	Баксинский, с. Пихтовка	Новосибирск.	11	92	14070	2767
11	Барабинский, г. Барабинск	Барабинского	45	105	52540	9522
12	Барнаульский, г. Барнаул	Барнаульского	20	57	43345	8229
13	Бачатский, с. Бачаты	Кузнецкого	21	128	39352	8459
14	Бащелакский, с. Бащелак	Бийского	35	139	40391	7987
15	Бейский, с. Бейское	Минусинского	16	83	29965	6084
16	Березовский, с. Березовка	Ачинского	33	58	48097	8520
17	Берский, с. Берск	Новосибирск.	24	71	42241	1814
18	Битковский, с. Битки	„	18	45	36479	7181
19	Бийский, г. Бийск	Бийского	35	148	95638	16920
20	Бирилюсский, с. Бирилюсы	Ачинского	22	93	20336	3659
21	Благовещенский, с. Благовещенка	Славгородск.	17	68	28464	5184
22	Боготольский, г. Боготол	Ачинского	31	177	40515	7260
23	Болотнинский, с. Болотное	Томского	48	203	77217	14676
24	Большереченский, с. Б.-Речье	Омского	42	141	52606	10200
25	Борисовский, с. Борисовка	„	43	287	52552	10538
26	Быстро-Истокский, с. Б. Исток	Бийского	14	33	49601	7792
27	Вассинский, с. Вассино	Новосибирск.	52	159	79319	15094
28	Верх-Ичинский, с. В. Ича	Барабинского	19	44	17656	3477
29	Верх-Назаровский, д. В. Назаровка	„	28	91	22914	4650
30	Верх-Чумышский, с. Кытманово	Барнаульского	28	152	48170	9410
31	Волчихинский, с. Волчиха	Славгородск.	10	25	39057	7487

№ №	Название районов и их центров	Какого был округа	Численность: Сельсоветов	Населенных пунктов	Сельского населения	Хозяйств
32	Горно-Колыванский, с. Колыванское	Рубцовского	13	74	26902	4741
33	Горно-Шорский, ул. Мыски	Кузнецкого	32	351	32971	6567
34	Доволенский, с. Доволенское	Новосибирск.	17	33	38867	7552
35	Еланский, с. Еланское	Барабинского	24	58	25067	4866
36	Ермаковский, с. Ермаковское	Минусинского	29	188	45854	8755
37	Завьяловский, с. Завьялово	Каменского	19	41	50538	8666
38	Залесовский, с. Залесово	Барнаульского	23	201	41727	8876
39	Змеиногорский, с. Змеиногорское	Рубцовского	27	133	68400	12289
40	Знаменский, с. Знаменка	Славгородск.	21	71	29193	5199
41	Зырянский, с. Зырянск.	Томского	28	81	38243	7448
42	Идринский, с. Идринское	Минусинского	33	130	44746	7876
43	Ижморский, п. Ижморск.	Томского	33	152	52720	9472
44	Иконниковский, с. Иконниково	Омского	25	75	32623	6583
45	Исиль-Кульский, с. И.-Куль	„	39	226	56784	9980
46	Итатский, с. Итат	Ачинского	29	84	36092	6562
47	Ишимский, с. Ишимское	Томского	19	90	26433	4817
48	Калачинский, с. Калачин.	Омского	53	153	78712	15092
49	Каменский, г. Камень	Каменского	25	76	46378	9796
50	Карасукский, с. Карасук	Славгородск.	12	33	29671	5411
51	Каратузский, с. Каратуз	Минусинского	26	167	42217	8231
52	Каргасокский, с. Каргасок	Томского	13	152	7934	1648
53	Каргатский, с. Каргат	Новосибирск	31	133	44727	8333
54	Кипринский, с. Киприно	Каменского	11	26	18234	3706
55	Ключевский, с. Ключи	Славгородск.	28	63	14684	8643
56	Кожевниковский, с. Кожевниково	Томского	43	149	63161	12320
57	Козульский, п. Н. Козулька	Ачинского	23	80	25765	4765
58	Колпашевский, с. Колпашево	Томского	24	135	18191	3262
59	Колыванский, с. Колывань	Новосибирск.	32	83	47808	9400
60	Косихинский, с. Косиха	Барнаульского	23	109	49189	9394
61	Коченевский, п. Коченево	Новосибирск.	27	94	48075	8909
62	Кочковский, с. Кочки	Каменского	11	21	35877	6010
63	Крапивинский, с. Крапивино	Кузнецкого	19	122	32628	6396
64	Красненский, с. Красное	„	21	88	36092	7476
65	Кривошеинский, с. Кривошеино	Томского	44	198	46013	8789
66	Крутихинский, с. Крутиха	Каменского	12	38	38938	7248
67	Кузнецкий, г. Кузнецк	Кузнецкого	17	102	20062	4231
68	Куликовский, с. Шарчино	Каменского	13	50	37294	7015
69	Купинский, с. Купино	Барабинского	42	89	46658	9125
70	Курагинский, с. Курагино	Минусинского	35	193	60633	10791
71	Курьинский, с. Курья	Рубцовского	14	38	33270	5710
72	Кыштовский, с. Кыштовка	Барабинского	36	108	34821	6732
73	Ларьякск. туз., с. Ларьяк	Томского	4	10	1900	—
74	Ленинский, г. Ленинск-Кузнецк	Кузнецкого	29	167	50920	9989
75	Локтевский, с. Локоть	Рубцовского	18	56	40072	7035
76	Любинский, с. Н. Любино	Омского	31	202	49014	9154
77	Мариинско-тайгинский,	Ачинского	4	12	18000	—
78	Мало-Красноярский, с. М. Красноярка	Барабинского	19	91	22497	4289
79	Мамонтовский, с. Мамонтово	Барнаульского	20	46	43820	8975
80	Маслянинский, с. Маслянино	Новосибирск.	37	365	66158	13163
81	Мариинский, г. Мариинск	Томского	44	163	77019	14032
82	Меньщиковский, с. Меньщиково	Барабинского	29	77	24878	4826
83	Минусинский, г. Минусинск	Минусинского	31	125	52504	9913
84	Михайловский, с. Михайловское	Бийского	13	75	33147	5637
85	Муромцевский, с. Муромцево	Барабинского	25	63	31304	5886
86	Назаровский, с. Назарово	Ачинского	30	34	39139	7421
87	Называевский, п. Сибирский	Омского	33	89	46936	8365
88	Немецкий, с. Гольбштадт	Славгородск.	17	56	15751	2947
89	Нж.-Каргатский, с. Нж. Каргат	Барабинского	26	44	40783	7117
90	Нж.-Колосовский, с. Нж.-Колосовское	Омского	23	63	25672	4644
91	Ново-Алексеевский, с. Н.-Песчанское	Славгородск.	22	76	28335	5494
92	Ново-Кусковский, с. Н.-Кусково	Томского	39	194	47862	9269
93	Ново-Омский, г. Н.-Омск	Омского	34	245	41437	8309
94	Новосибирский, г. Новосибирск	Новосибирск.	41	133	79064	14749
95	Омский, г. Омск	Омского	49	304	75914	13854
96	Ордынский, с. Ордынск.	Новосибирск.	15	44	37341	7222
97	Ольховский пос. совет	Минусинского	—	8200	—	—
98	Ойротск. авт. об. г. Улала	Ойротск. обл.	109	923	110000	23600
99	Павловский, с. Павловское	Барнаульского	26	104	70136	12949
100	Павлоградский, с. Павлоградское	Омского	53	284	73721	13893
101	Панкрушихинский, с. Панкрушиха	Каменского	18	59	44720	8422
102	Парабельский, с. Парабель	Томского	14	148	9333	1821
103	Петропавловский, с. Петропавловское	Каменского	10	21	24214	4133
104	Покровский, с. Березов.	Рубцовского	16	48	52625	8882
105	Полтавский, с. Полтавка	Омского	25	227	34378	6440
106	Поспелихинский, с. Поспелиха	Рубцовского	21	66	51333	8695
107	Прокопьевский, п. Прокопьевский	Кузнецкого	19	113	42450	8523
108	Ребрихинский, с. Ребриха	Барнаульского	16	62	50206	9428
109	Родинский, с. Родино	Славгородск.	18	39	36065	7647
110	Рубцовский, г. Рубцовск	Рубцовского	27	112	62008	12551
111	Рыбинский, с. Рыбинск.	Омского	30	102	29532	5598
112	Саргатский, с. Н.-Саргатское	„	27	67	31433	5687
113	Северо-Крутинский, с. Крутинское	Омского	33	90	46797	8695
114	Седельниковский, с. Седельниково	„	19	100	25129	4721
115	Славгородский, г. Славгород	Славгородск.	30	116	50786	1126
116	Смоленский, с. Смоленское	Бийского	18	61	62308	9641
117	Солонешенский, с. Солонешное	„	27	87	37059	7086
118	Садгородский п. совет	Кузнецкого	—	8600	—	—
119	Спасское, с. Спасское	Барабинского	32	50	29316	5667
120	Спиринский, с. Спирино	Каменского	23	74	35876	7376
121	Сростинский, с. Сросты	Бийского	13	46	35527	5977
122	Ст.-Бардинский, с. Ст. Барда	„	28	172	38601	7214

№№	Название районов и их центров	Какого был округа	Численность: Сельсоветов	Населенных пунктов	Сельского населения	Хозяйств
123	Степно-Михайловский, с. Михайловское	Славгородск.	10	11	21684	4254
124	Судженский, п. Анж.-Судженка	Томского	20	103	31946	5939
125	Сузунский, с. Завод-Сузун	Каменского	13	48	26941	5582
126	Сусловский, с. Суслово	Ачинского	22	105	33914	5922
127	Солтонский, с. Солтон	Бийского	41	238	67990	13595
128	Тальменский, с. Тальменка	Барнаульского	34	86	63248	13381
129	Тарский, г. Тара	Омского	53	309	59308	11430
130	Татарский, г. Татарск	Барабинского	56	112	65833	13157
131	Тевризский, с. Тевриз	Омского	34	161	32540	6155
132	Тисульский, с. Тисуль	Ачинского	26	92	35078	6478
133	Тогульский, с. Тогул	Бийского	27	149	48294	9740
134	Топкинский, п. Топки	Кузнецкого	27	90	46652	9496
135	Томский, г. Томск	Томского	63	294	73007	14091
136	Троицкий, п. Троицкий	Бийского	22	47	55766	9189
137	Тюкалинский, г. Тюкалинск	Омского	44	100	53865	9721
138	Тюменцевский, с. Тюменцево	Каменского	12	34	23168	5601
139	Тюхтетский, с. Тюхтет	Ачинского	26	126	28453	6587
140	Убинский, с Убинское	Барабинского	26	54	31221	5688
141	Угловский, с. Угловское	Рубцовского	19	49	36579	7188
142	Ужанихинский, с. Ужаниха	Новосибирск.	19	54	36155	6556
143	Ужурский, с. Ужур	Ачинского	29	75	48381	7649
144	Усинский, с. В.-Усинск.	Минусинского	3	49	4473	928
145	Усть-Ишимский, с. У.-Ишим	Омского	20	81	18848	3829
146	Уч.-Пристанский, с. Уч.-Пристань	Бийского	21	61	50247	10620
147	Хабаровский, с. Хабары	Славгородск.	22	55	34379	6477
148	Хакасская авт. область Усть-Абаканск	Хакасского	90	677	112000	24500
149	Чаинский, с. Подгорное	Томского	14	176	14199	2779
150	Чановский, с. Чаны	Барабинского	32	70	33252	6878
151	Чарышский, с. Белоглазово	Рубцовского	14	35	25471	4391
152	Черепановский, г. Черепаново	Новосибирск.	36	112	64904	12667
153	Черлакский, с. Черлак	Омского	35	287	43345	8472
154	Черно-Курьинский, ст. Карасук	Славгородск.	21	105	44676	8565
155	Чистюньский, с. Чистюнька	Барнаульского	23	92	54306	9851
156	Чулымский, с. Романовское	Новосибирск.	35	77	28315	5591
157	Чумаковский, с. Чумаково	Барабинского	29	104	26052	4771
158	Чумышский, с. Сорокино	Барнаульского	37	119	64589	13178
159	Шипуновский, п. Шипуновский	Рубцовского	16	61	42237	7708
160	Щегловский, г. Щегловск	Кузнецкого	41	227	57809	12755
161	Юдинский, с. Чистоозерное	Барабинского	28	57	30748	5883
162	Яминский, с. Яминское	Бийского	17	70	39248	7358
163	Тайгинский, г. Тайга	Томского	28	119	36286	7328

Примечание. Во всех без исключения райцентрах есть почтовые учреждения. В нижепоименованных 14 райцентрах нет телеграфа: Александровском, Иконниковском, Нж.-Колосовском, Рыбинском, Андреевском, Благовещенском, Н.-Алексеевском, Родинском, Хабаровском, Угловском, Каргасокском, Чаинском, Бирилюсском и Седельниковском; во всех прочих райцентрах телеграф есть.

ЗАП.-СИБИРСКАЯ КРАЕВАЯ ПЛАНОВАЯ КОМИССИЯ.

Красный просп., здание Запсибкрайисполкома, **тел.** 4-19 и 4-92.

Состоит из секций: сельского хозяйства, промышленности, обмена и распределения, транспорта и связи, финансовой, районного хозяйства, науки, культуры, труда и быта, монтажного и кон'юнктурного бюро.

Краевой плановой комиссии подведомственна комиссия по сельскохозяйственному районированию (Красн. просп., здание Института народного хозяйства).

Занятия производятся: с 9 до 16 час.

Зам. пред. Крайплана БОГУСЛАВСКИЙ Моисей Михайлович, дом. адрес: Красн. просп., д. СКИКа, кв. 1. Зав. секцией обмена и распределения КАЦАРАН К. К., дом. адрес: Ядринцовская, 39, кв. 2-й этаж. Зав. сельск.-хозяйств. секцией МИНЕЕВ М. А., дом. адрес: Красн. просп. д. СКИКа. Зав. секцией транспорта ПИНУС В. А., дом. адрес: Семипалатинская, 45. Зав. кон'юнкт. бюро РЯСИНЦЕВ А. И., дом. адрес: уг. Ленина и Межениновской, д. 5/50, кв. 1.

ЭКОНОМИКО-СТАТИСТИЧЕСКАЯ СЕКЦИЯ ЗАПСИБКРАЙПЛАНА (телегр. адрес: «СИБСТАТ»).

Красн. просп., 31, дом Запсибкрайсоюза, **тел.** гор. сети: 72, 4-16, 9-91, внутренней сети СКИК — 63.

Государственная статистика.

Функционирует на основании постановления президиума Сибкрайисполкома от 27 февраля 1930 г., протокол 24-272.

Имеет: 1) подотдел секретариата, 2) Группы: а) методологии и организации статистических работ, б) баланса народного хозяйства, в) синтетических проблем, г) промышленной статистики, д) сельскохозяйствен. статистики, е) статистики труда и социальную, ж) статистики обращения.

Обслуживает территорию Зап.-Сиб. края.

Подчинен Зап.-Сиб. краевой плановой комиссии (Запсибкрайплан).

Часы занятий: с 9 до 16 час., дежурным по приему корреспонденций является швейцар до 22 час.

Зам. пред. Зап.-Сиб. крайплана, он же Зав. эконом.-стат. секцией СОЛОНИЦЫН Николай Карпович, дом адрес: Барнаульская, 41, кв. 48. Замзав. секцией РАЕВИЧ Георгий Иванович, дом. адрес: Томская, 57.

ЗАПАДНО-СИБИРСКАЯ КРАЕВАЯ АРБИТРАЖНАЯ КОМИССИЯ при Запсибкрайисполкоме—**«Зап.-Сиб. АК».**

Просп. Сталина, Доходный дом, телегр. адрес: Зап.-Сиб. АК., **тел.** 60 и 2-94.

Разрешение имущественных споров между учреждениями и предприятиями общественного сектора.

Открыта с 22 октября 1922 г. в силу положения об арбитражных комиссиях от 12 января 1925 г. (С. У. № 6 от 27 февраля 1925 г.).

Обслуживает Зап.-сиб. край.

Подчиняется Запсибкрайисполкому.

Часы занятий: с 15 до 22 час.

Председатель арб. комиссии ЭПШТЕЙН Лев Исаакович, дом. адрес: Трудовая, 2, тел. 4-15.

ЗАПАДНО-СИБИРСКОЕ КРАЕВОЕ УПРАВЛЕНИЕ СТРОИТЕЛЬНОГО КОНТРОЛЯ — «КУСК».

Красный проспект, Городской корпус, **тел.** 89.

Контроль над строительством Западно-сибирского края.

Учрежден КУСК протоколом заседания президиума Сибкрайисполкома от 12 сентября 1928 г. за № 42-175.

Обслуживает Западно-сибирский край.

Подчинен Запсибкрайисполкому и Стройсектору Госплана РСФСР.

Подведомственны КУСК: районные и городские УСК края.

Занятия производятся с 9 до 16 час.

Начальник КУСК ЕЛЫГИН В. М., дом. адрес: Кольцова, 83.

Зам. н-ка КУСК инженер ДАЕВ С. Д., дом. адрес: Ленина, 82.

Инженеры для поручений: СТАНКЕЕВ В. А., дом. адрес: Томская, 56, СТРЕБЕНКО Н. Э., дом. адрес: Спартаковский пер., 6.

Секретарь СМИРНОВ М. П., дом. адрес: Крылова, 91-б.

ЗАП.-СИБИРСКИЙ КРАЕВОЙ СОВЕТ ФИЗИЧЕСКОЙ КУЛЬТУРЫ — «ЗАПСИБСФК».

Уг. Каменской и им. Фрунзе, **тел.** 4-31, 12-66.

Руководство и государственный контроль за развитием физического движения края. Осуществление полного развертывания мероприятия по физкультуре по линии государственных ведомств, общественных организаций, проводящих физкультуру.

Функционирует на основании постановления ВЦИК об учреждении физкультуры.

Имеет отделы: Организационный, Научно-методический, Управление делами, Бюро фк. сооружений.

Обслуживает Зап. Сибирский Край.

Подчинен Сибкрайисполкому и ВСФК при ВЦИК.

Подведомственны Зап. Сиб. СФК Научно-Исследовательский кабинет по физкультуре, отделение Акц. Издат. Общества «Физкультура и Спорт», каковые помещаются при Краевом Совете.

Часы занятия с 9 до 16 час.

Зав. Орг. Отд. ЕСКИН Степан Афанасьевич, дом. адрес: Иркутская, 28.

Зав. Научн. Метод. Отд. УШАКОВ Сергей Сергеевич, дом. адрес: Иркутская, 28.

Управделами КАБАНОВА Елена Ивановна, дом. адрес: Нерчинская, 11.

Зав. Науч.-Исследоват. каб. МОРГАЧЕВ Вас. Алекс., дом. адрес: Державина, 51.

ЗАПАДНО-СИБИРСКАЯ КРАЕВАЯ КОМИССИЯ ПО УЛУЧШЕНИЮ ЖИЗНИ ДЕТЕЙ при Запсибкрайисполкоме—**«ЗАПСИБКРАЙДЕТКОМИССИЯ».**

Красный просп., 43, здание Центроспирта, **тел.** 1-96 кабинет ответств. секретаря Запсибдеткомиссии, 5-15—общий.

Общее руководство делом борьбы с детской беспризорностью в Запсибирском крае, оказание помощи детям, в первую очередь беспризорным и безнадзорным, а также контроль и согласование деятельности ведомств и общественных организаций, ведущих непосредственно борьбу с детской беспризорностью, оказание содействия их работе.

Запсибкрайдеткомиссия организована Сибкрайисполкомом на основании постановления ВЦИК и СНК РСФСР от 8 марта 1926 г. (Собр. зак. РСФСР 1926 г. № 19 ст. 143).

Для усиления средств на борьбу с детской беспризорностью при Запсибкрайдеткомиссии созданы подсобные предприятия: 1) Сибутиль, 2) почтопосылка.

Сибдеткомиссии подчинены 39 городских и районных комиссий. Запсибкрая.

Обслуживает Зап.-сиб. край.

Подчинена Запсибкрайисполкому.

Часы занятий: с 9 до 16 час.

Ответственный секретарь ЭЙХЕ-РУБЦОВА Евгения Евсеевна, дом. адрес: дом СКИКа, тел. 4-49.

Зам. отв. секретаря ШИФРЕС М. Е., дом адрес: уг. Красного просп. и Коммунистической ул., № 18, тел. 1-58.

ЗАПАДНО-СИБИРСКИЙ КОМИТЕТ СЕВЕРА (он же Комитет содействия малым народностям северных окраин при ЗСКИКе. Прежнее наименование — Сибкомитет севера при СКИКе (Сибкомитет содействия малым народностям северных окраин).

Ул. Щетинкина, 31-32, здание Запсибкрайохотрыбаксоюза, **тел.** 5-57.

Функционирует на основании постановления ВЦИК и СНК РСФСР от 25 февраля 1925 г. и постановления ВЦИК РСФСР от 20 сентября 1930 г.

Время начала деятельности с 28 февраля 1925 г.

Разработка в соответствии с директивами Комитета содействия народностям северных окраин при президиуме ВЦИК и проведение через соответствующие учреждения и организации необходимых мероприятий по восстановлению и реконструкции хозяйства народностей севера, повышения их культурного уровня и улучшение обслуживания в административно-судебном и социально культурном отношениях.

Содействие проведению в жизнь и наблюдение за выполнением постановлений, направленных на указанные цели. Собирание и обработка необходимых сведений о жизни и нуждах народов северных районов, входящих в территорию данного исполкома, а также изучение их истории, культуры и быта. Выяснение размеров ассигнований по государственному и местному бюджету и по линии банковского кредита, необходимых для осуществления мероприятий по устроению жизни народностей севера, составление и представление на утверждение в соответствующие органы заявок на эти ассигнования и кредиты и защита представленных заявок во всех инстанциях прохождения бюджета на местах. Выполнение поручений Комитета содействия народностям северных окраин при президиуме ВЦИКа и, в частности, его заданий по организации культурных баз и по руководству их деятельностью, а также выполнение поручений и заданий соответствующего исполнительного комитета по делам, касающимся народностей севера.

Часы занятия: с 9 до 16 час.

Обслуживает Нарымский край, рики: Ларьяхский, Александровский, Колпашевский, Каргасокский, Парабельский.

Подчинен Запсибкрайисполкому и Комитету севера при президиуме ВЦИК.

Председатель Запсибкомитета севера ЗУЕВ Мирон Тимофеевич, Трудовая, 2, кв. 16, тел. 1-39.

Зам. председателя КУРАМЖИН Валерьян Александрович, дом. адрес: Щетинкина, 31.

Член Комитета ДОБРОВА-ЯДРИНЦОВА Лидия Николаевна.

КОМИТЕТ ПО УЛУЧШЕНИЮ ТРУДА И БЫТА ТРУДЯЩИХСЯ ЖЕНЩИН при Президиуме Зап.-Сиб. Крайисполкома.

Отделы (Управления) Западно-Сибирского Крайисполкома

ЗАПАДНО-СИБИРСКИЙ КРАЕВОЙ СОВЕТ НАРОДНОГО ХОЗЯЙСТВА «ЗАПСИБКРАЙСОВНАРХОЗ».

Просп. Сталина, Доходный дом, тел. кабин. предс. 4-34, каб. зам. предс. 3-05, член презид. ЗСКСНХ и нач. техн. производ. отд. 11-28, член презид. ЗСКСНХ и зам. н-ка Планово-эконом. отд. 3-44, член презид. СКСНХ нач. Отд. кадров 6-52, нач. адм.-хоз. отд. 11-44, секретарь презид. 44, секретн. часть 2-48, Бюджетная бухгалт. 9-61, общий 60.

Планирование, регулирование и руководство промышленностью Запсибкрая.

Функционирует на основании постановления ВЦИК и СНК РСФСР об утверждении положения о советах народного хозяйства от 1 июля 1929 г.

Аппарат ЗапсибкрайСНХ состоит из: 1) президиума Запсибкрайсовнархоза; 2) Административно-хозяйственного отдела; 3) Планово-экономического отдела, в составе секторов: а) планового, б) научно-исследовательских работ, в) учета, г) обращения, д) энергетики, е) лесного хозяйства; 4) Отдела технико-производственного с секторами: а) технической инспекции, б) технического контроля, стандарта и качества продукции, в) организации труда; 5) Бюро рационализации; 6) Отдела кадров с секторами: планирования и подготовки кадров и учета распределения кадров.

Обслуживает Запсибкрай.

Подчинен Запсибкрайисполкому и Высшему совету народного хозяйства республики (ВСНХ).

Подведомственны ЗапсибкрайСНХ тресты и предприятия сибирской местной промышленности и тресты союзного и республиканского значения.

Работа производится: с 9 до 16 час. с перерывом на завтрак с 12 до 12½ час.

Председатель ТИУНОВ Виктор Фотиевич, дом. адрес: Коммунистическая, 21, тел. 3-63.

Зам. предс. ГОРНШТЕЙН Борис Ефимович, дом. адрес: Красный просп., общежитие Сибкрайисполкома, кв. 17.

Член презид. зам. н-ка планово-эконом. отд. БУРУМОВ Андрей Иванович, дом. адрес: Серебренниковская, 26, кв. 1, тел. 13-46.

Член презид. н-к техн.-произв. отд. ПЕНЧУКОВ Владимир Васильевич, дом. адрес: ул. Ермака, 19, тел. 4-43.

Член презид. н-к Отд. кадров БОРИСОВ Марк Иванович, дом. адрес: Обский проспект, д. № 1.

Член презид. ТВЕРСКОЙ Л. М., дом. адрес: Октябрьская 56.

ЗАПАДНО-СИБИРСКИЙ ГОРНЫЙ ОКРУГ

Кузнецкая ул., Доходный дом, тел. 60.

Надзор за всеми горными полезными ископаемыми месторождениями.

Обслуживает Зап. Сиб. Край.

Подчинен Горному Отделу ВСНХ и Крайсовнархозу Зап. Сибирского края.

Часы занятия с 9 до 16 час.

УПРАВЛЕНИЕ НАЧАЛЬНИКА СПЛАВА ПО СИБИРИ — «НАЧСПЛАВА».

Доходный дом, Совнархоз, комн. 25, телег. адр: Новосибирск Начсплава, тел. № 1-57.

Общее руководство и надзор за сплавом древесины в области планирования и регулирования.

Функционирует с 1920 г.

Регулируется положением начальника сплава, утвержденным ВСНХ СССР 9 января 1930 г.

Обслуживает Зап. и Вост.-Сиб. край, Казакстан.

Подчиняется ВСНХ СССР.

Часы занятий: с 8 до 15 час., в выходные дни дежурства в те же часы.

Нач. сплава ГНЕДКОВ Евгений Михайлович, дом. адрес: Щетинкина, 2. Зам. нач. сплава ЩЕРБАЧЕВИЧ Флориан Григорьевич, дом. адрес: Державина, 23, кв., 3.

СЕКТОР СОДЕЙСТВИЯ ИЗОБРЕТАТЕЛЬСТВУ при Зап.-Сиб. Крайсовнархозе—«ССИЗ ЗСКСНХ» (Прежнее наименование СибЦБРИЗ).

Доходный дом, Крайсовнархоз, ком. 10, тел. 11-44, телег. адр. Крайсовнархоз ССИЗ.

Содействие изобретательству, реализация изобретений, развитие творческой мысли.

Открыт с ноября месяца 1928 г. по протоколу № 26 заседания ЦБРИЗа ВСНХ СССР от 6 ноября 1928 г.

Обслуживает Зап.-Сиб. край.

Подчиняется президиуму ЗСКСНХ.

Часы занятий: с 8 до 15 час. ежедневно.

Подведомственны сектору: бюро реализации изобр. при трестах (БРИЗы) и комиссии содействия изобретательству (комсодизы) при предприятиях, подчиненных ЗСКСНХ.

Начальник ССИЗ ЗСКСНХ ПЕНЧУКОВ Влад. Влас., дом. адрес: Крылова, 17.

ЗАПАДНО-СИБИРСКАЯ КРАЕВАЯ ПАЛАТА МЕР И СТАНДАРТОВ — «ЗАПСИБКРАЙПАЛАТА».

Трудовая, 4, телегр. адрес Поверпалата, тел. 9-02.

Поверка и клеймение всякого рода измерительных приборов, проведение метрической реформы, наблюдение за ведением стандартов и за качеством продукции.

Начало деятельности с 1 октября 1925 г. Образована на основании положения о местных поверочных палатах (приказ по ВСНХ РСФСР № 185—«Торг.-пром. газета» № 46 от 25 июня 1925 г. и ЭКОСО РСФСР от 28 июля 1930 г. № 60 и функционирует по положению о мерах и весах, утвержд. ЦИК и СНК 6 июня 1924 г. «Изв. ЦИК» № 130 от 10 июня 1924 г. Собр. Узак. № 74 от 13 октября 1924 г.).

Состоит из лабораторий: весовой, мер длины, мер емкости, манометрическая, термометрическая, службы времени и ареометрическая.

Обслуживает Зап.-Сиб. край.

Подчиняется палате мер и стандартов РСФСР при ЭКОСО РСФСР.

Часы занятий: с 9 до 16 час.

Подведомственны палате отделения: Омское (Дом советов), Томское (К. Маркса, 14), Барнаульское (Интернациональная, 108), Бийское (Советская, 32), Минусинское (Крестьянская, 43), Кузнецкое (г. Щегловск, Вокзальная, 1).

Управляющий АЛЕКСЕЕВ Виктор Тимофеевич, дом. адрес: Потанинская, 21. Старший поверитель РУНИН Михаил Митрофан., дом. адрес: Трудовая, 4-а.

ЗАПАДНО-СИБИРСКОЕ КРАЕВОЕ ЗЕМЕЛЬНОЕ УПРАВЛЕНИЕ.

Запсибзу—СКЗУ.

Красный просп., д. Сибкрайсоюза, общ. телефон 43, посевн. сектор 11-13, ЗавСКЗУ 4-29, замзавСКЗУ—10-78.

Планирование, регулирование и контролирование всех мероприятий в области сельского хозяйства, проводимых с.-х. кооперацией, с.-х. банком, специальными трестами, сельхозснабжением.

Сибкрайзу является местным **(краевым)** органом НКЗ РСФСР на правах отдела Краевого исполнительного комитета (С. У. 1928 г. № 70, ст. 703).

Состоит из секторов: планово-экономического, растениеводства, животноводства, механизации и др. строительства; научно-опытных учреждений, подготовки кадров, ветеринарии, организации территории, мелиорации и торфа, организационно-инспекторского и управления делами.

Обслуживает Зап.-Сиб. край.

Подчинен Сибкрайисполкому и Наркомзему РСФСР.

Подведомственны учреждению:

1. КРАЕВАЯ КОНТРОЛЬНО-СЕМЕННАЯ СТАНЦИЯ, Спартаковская, 1, тел. 9-97. Зав. Станцией БОГАШЕВ Павел Михайлович, дом. адрес: Ленинградская, 29; район деятельности Зап.-Сиб край.

2. КРАЕВАЯ МОЛОЧНАЯ ЛАБОРАТОРИЯ, Спартаковская, 1, тел. 9-50. Зав. лабораторией ТИТОВ Александр Иванович, Спартаковская, 1; район деятельности Зап.-Сиб. край.

3. СИБИРСКАЯ ОБЛАСТНАЯ ОПЫТНАЯ ЦЕНТРАЛЬНАЯ СЕЛЬСКОХОЗЯЙСТВЕННАЯ СТАНЦИЯ, дер. Белоглинка, Новосибирского района. Директор станции ПЕТУХОВ Дмитрий Иванович; район деятельности б.б. Кузнецкий, Томский, Новосибирский, Каменский, Барнаульский, Бийский, Барабинский округа.

4. СИБИРСКАЯ КРАЕВАЯ СТАНЦИЯ ЗАЩИТЫ РАСТЕНИЙ (СТАЗРА), уг. Спартаковской и Советской, тел. 12-55. Директор ВАЛОВ Николай Михайлович, дом. адрес: Свердловская, 47; район деятельности Сибкрай.

Примечание. Подведомственные КрайЗУ научные учреждения помещены в под'отделе «культура и наука».

УПОЛНОМОЧЕННЫЙ ВСЕСОЮЗНОГО ГОСУДАР. СИБ. АКЦИОНЕРНОГО ОБЩЕСТВА ПО БОРЬБЕ С ЭПИЗООТИЯМИ—«ВЕТЭПО».

Ул. Максима Горького, дом № 78-76.

ВЕТЭПО является хозяйственно-оперативным органом НКЗ СССР, действующим на хозрасчете и осуществляет по заданиям Наркомзема борьбу с заразными болезнями домашних животных.

Функционирует на основании постановления правительства от 25 февраля 1930 г. Начало работ учреждения 25 апреля 1930 г. Деятельность регулируется положениями, утвержденными НКЗ СССР 14 марта 1930 г.

Обслуживает Сибирский край.

Подчинен правлению ВЕТЭПО в Москве.

Часы занятий: с 9 до 16 час.

Уполномоченный консультации БАХМАТОВ С. Ф.

ЗАПАДНО-СИБИРСКАЯ ГОСУДАРСТВЕННАЯ ВЕРХОВАЯ КОНЮШНЯ И СИБИРСКИЙ КРАЕВОЙ ИППОДРОМ.

Ипподромская ул., 41-43, тел. адр. Новосибирск Ипподром, **тел.** 1-37.

Улучшение конского состава в Сибкрае.

Открыт 1 июня 1926 г. по приказу Наркомзема от 29 февраля 1926 г., № 51; регулируется положением о государст. верховой конюшне НКЗ, утвержд. 9 апреля 1929 г., опублик. в «Бюллетене узаконений и распор. по сел. и лесному хозяйству» от 20 апреля 1929 г. № 16.

Состоит из Сибгосконюшни и Сибкрайипподрома.

Обслуживает Зап.-Сиб. край.

Подчиняется Запсибкрайземуправлению.

Часы занятий: с 9 до 16 час. ежедневно.

Подведомственна: Новосибирская госконюшня, тел. 9-59.

Управл. КОРНЕВ Павел Николаевич, дом. адрес: Ипподромская, 41-43.

ОТДЕЛ ТОРГОВЛИ ЗАПАДНО-СИБИРСКОГО КРАЕВОГО ИСПОЛНИТЕЛЬНОГО КОМИТЕТА «ЗАПСИБКРАЙТОРГОТДЕЛ».

Спартаковская ул., № 1, телеграфн. адрес: Крайторготдел, **тел.** Зав. Крайторготделом 4-61, Зам. зав. Крайторготделом и Зав. сектором снабжения 2-79. Управ. делами — 4-61, Зав. сектором заготовок — 9-49, Сектор Заготовок 5-91, транспортн. ячейка 8-77, сектор снабжения — 9-13, экономический сектор — 3-18, экспортно-импортный сектор 6-22.

Краевой отдел Торговли и продовольствия имеет своей задачей проведение мероприятий по усилению наступления на частно-капиталистический элемент в товарообороте и, по окончательному их преодолению, организацию и руководство планового обмена между городом и деревней, руководство и планирование подведомственной пищевой промышленностью, организацию и руководство рабочего снабжения продуктами питания и предметами личного потребления.

Открыт с 1924 г.

Реорганизован на основании постановления ЦИК и СНК Союза ССР от 13 февраля 30 г. (Соб. Зак. № 17). Деятельность регулируется положением об отделах Крайисполкома и проэктом положения о Краевых Отделах Торговли НКторга РСФСР (15 марта 1930 г. № 873).

Состоит из управления делами и секторов: Контрактации и заготовок, снабжения, производственного, планово-экономического, инструкторского, экспортно-импортного, кадров и транспортной ячейки.

Обслуживает Зап. Сиб. Край.

Подчинен Зап. Крайисполкому и НКТоргу РСФСР.

Часы занятий с 9 до 16 час.

Крайторготделу непосредственно подведомственны 160 райторготделов и горторготделов и краевые об'единения: Союзмолоко, Союзмясо, Союзрасмасло, Союзптицепродукт, Союзхлеб, Акорт, Сибторг, Сибрыбсбыт, Союзрыба, Сибсельпром, Всенарпит.

Зав. Крайторготделом ЗЛОБИН Анатолий Николаевич — дом. адрес: уг. Красного и Коммунистической ул., д. ЗСКИК под'езд 2, кв. 20.

Зам. Зав. Крайторготд. ГРУЗДЕВ Никифор Киприянович — дом. адрес: Спартаковская, 9.

Зам. Зав. Крайторготд. ТИХОМИРОВ Василий Петрович

Управделами — НУДНЕР.

ГОСУДАРСТВЕННАЯ ИНСПЕКЦИЯ ПО КАЧЕСТВУ (ГИК).

Кузнецкая, 13, **тел.** 8-44.

Качественный надзор за продуктами: зерна, муки, хлеба, масла, мяса, овощей.

Обслуживает Зап. и Вост. Сибкрай, Вост. Казакстан.

Подчинена Центральному Управлению Инспекции по качеству при НКТ в Москве.

Часы занятия с 9 до 16 час.

Управляющий инспекции по качеству СУМБАЕВ.

ЗАПАДНО-СИБИРСКОЕ КРАЕВОЕ ФИНАНСОВОЕ УПРАВЛЕНИЕ—«ЗАПСИБКРАЙФУ».

Советская ул., 22, дом Госторга, **тел.** каб. завкрайФУ 6-40, общий 4-24, фининспекции 6-99 и город. через коммутатор Госторга.

Планирование финансовой деятельности, финансирование и налоговое обложение.

Состоит из отделов: 1) доходов, 2) финансирования, 3) планово-экономического, 4) кредитов и госзаймов, 5) финансовой инспекции, 6) управления делами и кадров.

Обслуживает Зап.-Сиб. край.

Занятия производятся с 9 до 16 час.

Подведомственны управлению все городские, районные финансовые отделы Зап.-Сиб. края.

ЗавкрайФУ МАЙМИН Исидор Борисович, дом. адрес: Красный просп., № 18, кв. 23. ЗамзавкрайФУ ВИТОЛЬ Ян Михайлович, дом. адрес: Октябрьская, 66, кв. 1.

СИБИРСКОЕ КРАЕВОЕ ПРОБИРНОЕ УПРАВЛЕНИЕ.

Уг. Красного просп. и Потанинской, дом. Крайсберкассы, **тел.** 6-14.

Испытание и клеймение изделий из благородных металлов, очистка благородных металлов (платины, золота и серебра), регистрация и надзор за торгово-промышленными предприятиями этих металлов.

Открыто 1 октября 1927 г. в силу положения о пробирном надзоре, утвержденного ВЦИК 10 апреля 1925 г. и опубликованного в «Известиях ЦИК» № 92 24 апреля 1925 г.; положения об управлении проб. учрежд. прик. Наркомата СССР 11 марта 1925 г. № 133 и 30 сентября № 399 и инструкции по применению положения о проб. надзоре.

Обслуживает Сибирь, Бурят-Монгольскую АССР, Ойротию и Якутскую АССР.

Подчиняется Наркомфину РСФСР и кредитному управлению госзаймов.

Часы занятий: с 9 до 16 час.

Начальник управления ГОЛУБЕВ Петр Иванович, дом. адрес: ул. Большевистская, 34.

НОВОСИБИРСКАЯ ТАМОЖНЯ.

Нерчинская, № 24 (по новой намечен 22), **тел.** 3-68.

Таможня выполняет формальности, предусмотренные таможенным кодексом. К главным функциям ее относятся: фактический контроль за выполнением постановлений о государственной монополии внешней торговли, досмотр и тарификация импортных и экспортных товаров, производство дел о нарушениях таможенных положений и о контрабанде.

Таможня переведена из г. Иркутска с переименованием в Новосибирскую приказом НКТорга СССР от 12 ноября 1928 г., за № 5-г. Таможня открыла действия свои в г. Новосибирске с 1 января 1929 г. Деятельность таможни регулируется Таможенным кодексом Союза ССР, распубликованным в С. З. 1929 г. № 1, ст. 2.

Деятельность Новосибирской таможни распространяется на Зап. и Вост. Сибирский край и Якутскую АССР.

Новосибирская таможня непосредственно подчиняется Главному таможенному управлению НКТорга СССР.

Таможня открыта с 9 до 16 час.

Управляющий ХАВА Альберт Иванович, дом. адрес: Нерчинская, 24, тел. 3-68.

Инспектор, он же заместитель управляющего КАЦИНСКИЙ Иван Гаврилович, дом. адрес: Бурлинская, 33.

ЗАПАДНО-СИБИРСКИЙ КРАЕВОЙ ОТДЕЛ КОММУНАЛЬНОГО ХОЗЯЙСТВА (СИБКРАЙКОМХОЗ).

Красный просп., Городской корпус, тел. 10-24.

Планирование, регулирование, руководство и контроль в деле развития и управления коммунального хозяйства Запсибкрая по всем его отраслям.

Функционирует на основании постановления Сибкрайисполкома от 5 октября 1927 г.

Состоит из подотделов: 1. Геосекция, 2. Проектбюро, 3. Общей части, 4. Жилищного п/о. 5. Коммунальных предприятий, 6. Пожарной охраны, 7. Плановой части, 8. Планирования, 9. Благоустройства.

Обслуживает Запсибкрай.

Подчинен Народному комиссариату внутренних дел.

Подведомственны Сибкрайкомхозу районные и городские отделы коммунального хозяйства Запсибкрая.

Часы занятия: с 9 до 16 час.

Зав. Запсибкрайкомхозом СЕНТАРЕЦКИЙ Тимофей Михайлович.

Зам. зав. ЗАВАДСКИЙ Викентий Петрович.

ЗАПАДНО-СИБИРСКОЕ КРАЕВОЕ УПРАВЛЕНИЕ ПОЖАРНОЙ ОХРАНЫ Зап. Сибкрайкомхоза — «КрайУПО».

Красн. просп., Городской корпус; **тел.** 10-24.

Организовано 17 декабря 1929 г. в силу постановления Крайисполкома от 17 декабря 1929 г. и регулируется постановлением ВЦИК и СНК РСФСР от 18 июля 1927 г. об органах государственного пожарного надзора. Обслуживает Зап.-Сиб. край.

Подчиняется Запсибкрайкомхозу.

Часы занятий: с 9 до 16 час.

Начальник краевого УПО ПЕРЕБЕЙНОС Павел Никитич, дом. адрес: ул. Спартака, 13, тел. 9-74.

ЗАПАДНО-СИБИРСКИЙ КРАЕВОЙ ОТДЕЛ ТРУДА — «ЗАПСИБКРАЙТРУД».

Просп. Сталина, 19, Дворец Труда, **тел. 4-39 и 8-67.**

Регулирование условий труда и охраны труда, изучение и регулирование заработной платы и производительности труда, установление режима труда и трудовой дисциплины, участие в планировании народного хозяйства края в части, касающейся вопроса труда, подготовка рабочей силы и снабжение ею промышленности и сельского хозяйства, участие в установленном законом порядке в деле разрешения трудовых конфликтов, руководство делом социального страхования и мероприятий по борьбе с безработицей, содействие строительству рабочих жилищ.

Запсибкрайтруд функционирует с 1921 г. Положение об отделах труда опубликовано в СУ РСФСР от 18 декабря 1929 г., № 83.

Отдел имеет секторы: 1) подготовки рабочей силы, 2) снабжения рабочей силой, 3) организации и оздоровления труда, 4) планово-экономический и 5) организационно-инспекторский.

Обслуживает Запсибкрай.

Подчинен Народному комиссариату труда РСФСР — и Сибкрайисполкому.

Подведомственны отделу: все районные и городские инспекции труда Сибирского края, а также инспекция труда Хакасской и Ойротской автономной области.

Часы занятия: с 9 до 16 час.

Зав. Запсибтрудом СОЛОВЬЕВ Алексей Иванович, дом. адрес: Щетинкина, 41, тел. 11-31.

Пом. зав. Сибкрайтруда (руковод. организ.-инспекторск. сектора) ШЕРГОВ Г. М. дом. адрес: М. Горького, 48.

Руковод. сектора подготовки рабочей силы ШАХЕРОВ В. В.

Руковод. сектора снабжения КОПЕЕВ В. А., дом. адрес: Потанинская, 2.

Руковод. сектора планово-экономич. ДМИТРИЕВСКИЙ Н. П., дом. адрес: Щетинкина, 41, **тел. 11-31.**

Руковод сектора оздоровления и организации труда ПОЛЬДЯЕВ Игн. Геор.

ЗАПАДНО-СИБИРСКАЯ КАССА СОЦИАЛЬНОГО СТРАХОВАНИЯ — ЗАПСИБКРАЙКАССА СОЦСТРАХОВАНИЯ.

Просп. Сталина, Дворец труда, **тел. 12-18,** внутренний СКИКа — 49.

Руководство и контроль над деятельностью страхорганов Запсибкрая и курортов, рассмотрение жалоб на неправильные действия райкасс, рассмотрение и утверждение смет и финансовых отчетов страховых касс и курортов, регулирование фондов, врачебный контроль и изучение заболеваемости застрахованных.

Образована в силу постановления СНК от 15 октября 1921 г. и положения об организации управления соцстрахования, утвержденного НКСО ВЦСПС от 11 июля 1922 г. № 136 (Изв. НКСО от 17 июля 1922 г. № 27). В результате дополнений и уточнений структуры страхорганов в настоящее время Запсибкрайкасса соцстрахования функционирует на основе положения о местных органах социального страхования № 416, утвержденного постановлением Союзного соцстрахования от 21 июня 1928 г. № 415 (Изв. НКТ СССР № 34-35 1928 г.).

Состоит из секторов: организации и обслуживания, учетно-фондового, статистического, профилактического и рацбюро.

Обслуживает Запсибкрай.

Подчинена Главному управлению социального страхования РСФСР.

Подведомственны: городские и районные кассы и райстрахбюро Запсибкрая и курорты: Карачи (ст. оз. Карачинское Омской ж. д.), Лебяжье (ст. Рубцовская, Омской ж. д.) и Горно-климатическая станция «Чемал» (ст. Бийск, Омской ж. д., село Чемал, Ойротской области).

Занятия производятся ежедневно с 9 до 16 час.

Председатель Крайкассы, член комитета КИРИЛЛОВ Константин Федорович, дом. адрес: Трудовая, 29.

Зам. председателя КАРИН Виктор Сергеевич, дом. адрес: Советская, 21.

Ответств. секретарь МАЛЫГИН Иван Михайлович, дом. адрес: Семипалатинская, 41.

Доверенный врач, член комитета ИВАНОВ Николай Николаевич, дом. адрес: Щетинкина, 17.

КРАЙСОВНАРПРОС — КРАЕВОЙ СОВЕТ ПО НАРОДНОМУ ПРОСВЕЩЕНИЮ (Прежнее название: КрайОНО — Краевой Отдел Народного Образования).

Красный проспект, 36.

Тел. адр. Новосибирск, Крайсовнарпрос, **тел.** 12-84.

Открыт в 1925 г. (СибОНО—с 1921 г.).

Состоит из: 1) президиума, 2) краевой инспекции, 3) управления делами, 4) оргпланового сектора, 5) сектора кадров, 6) сектора массовой работы и кампаний, 7) сектора нацмен, 8) учебно-метод. сектора, 9) Запсибискусства и 10) Лито.

Обслуживает Зап.-Сиб. край.

Подчиняется Наркомпросу и Крайисполкому.

Часы занятий: с 9 до 16 час. Дежурство в выходные дни в те же часы.

Подчинены: Райсовнарпросы в колич. 173 с районом деятельности в пределах административной территории районов, а также отдельные просветучреждения.

Предкрайсовнарпроса ВИХИРЕВ Н. В., дом. адрес: общеж. Крайисполкома. Зампредседателя ИОРДАН Ю. А., дом. адрес: Центральная гост., ком. 17. Зампредседателя ТЕРЯЕВ В. П., дом. адрес: Спартаковская, 17.

СИБИРСКАЯ КНИЖНАЯ ПАЛАТА.

Красный просп., 13, вход с Свердловской ул., **тел. 5-01**, внутренний **1-06**.

Собирание, регистрация и хранение изданий и составление библиографии местной печати Сибкрая с 1917 г. Распределение обязательного экземпляра по основным государственным книгохранилищам Сибкрая. Библиографическая обработка материала, поступающего в книжную палату и статистика книжной продукции ежегодно. Контроль доставки обязательного экземпляра полиграфическими предприятиями в адрес сибирской и центральной книжных палат. Организация выставок. Обслуживание государственных и научных учреждений Сибкрая путем составления библиографии по интересующим их вопросам.

Организована на основании постановления Сибревкома от 14 октября 1920 г.

1 декабря 1922 г. Сибревком передал книжную палату в ведение Сибнарообраза.

Обслуживает Сибирский край.

Занятия производятся с 9 до 17 час.

Временно исп. обязанн. директора — библиотекарь СМОЛЕВА Мария Васильевна, дом. адрес: Телеграфная, 36, кв. 3.

ЗАПАДНО-СИБИРСКОЕ КРАЕВОЕ УПРАВЛЕНИЕ ЗРЕЛИЩНЫМИ ПРЕДПРИЯТИЯМИ — «СИБКРАЙУЗП».

Ул. Революции, д. № 1, **тел.** 3-20.

Рационально-хозяйственное и идеологическое руководство, развитие, об'единение и управление художественным производством Сибирского края.

Функционирует на основании постановления Сибкрайисполкома от 7 декабря 1929 г. (прот. № 13/261). Начало работы СибкрайУЗП с 22 декабря 1929 г. СибкрайУЗП работает на основании устава, утвержденного СКИКом от 7 февраля 1930 г. (прот. № 20/268). Крайторготделом внесено в книгу юридических лиц разд. III Российск. части торгового реестра СССР № 122.

Имеет: секретариат, бухгалтерию, театральный отдел, цирковой, массовый.

Обслуживает Зап.-Сиб. край.

Подчинен Зап.-СибкрайОНО.

Часы занятий: с 9 до 15 час.

Подведомственны УЗП: театры, цирки, передвижные театры Сибирского края.

ЗАП.-СИБИРСКОЕ КРАЕВОЕ УПРАВЛЕНИЕ ПО ДЕЛАМ ПЕЧАТИ И ЗРЕЛИЩ ПРИ СИБКРАЙСОВНАРПРОСЕ — «ЗАПСИБЛИТ».

Красный проспект, 36, **тел.** 7-50.

Контроль за печатью и зрелищами.

Обслуживает Зап. Сиб. Край.

Подчинено Крайсовнарпросу и Главлиту.

Часы занятия с 9 до 16 час.

Зав. Зап. Сиблитом МИЛЮТИНА Н. П., дом. адрес: Щетинкина, 37, тел. 4-41.

ЗАП.-СИБИРСКИЙ КОМИТЕТ ПО ДЕЛАМ ЛИТЕРАТУРЫ И ИСКУССТВА (Зап. СибИСКУССТВО).

Красн. Просп., 36, **тел.** 7-51.

Руководство и наблюдение по делам профессиональным искусства и художественной литературы.

Обслуживает Зап. Сиб. Край.

Подчинен Крайсовнарпросу.

Часы занятия с 9 до 16 час.

Председатель Комитета МИЛЮТИНА Наталия Павловна, дом. адрес: Щетинкина, 37, тел. 4-41.

ЗАПАДНО-СИБИРСКИЙ КРАЕВОЙ ОТДЕЛ ЗДРАВООХРАНЕНИЯ (СИБКРАЙЗДРАВ).

Просп. Сталина, 14, дом Сибмедторга, **тел.** завкрайздравом **4-34**, через переключатель от секретаря, общий 3-37.

Руководство организацией дела здравоохранения в Запсибкрае.

Функционирует на основании положения о краевых, окружных и районных исполнительных комитетах и положения о крайздраве («Вопросы здравоохранения» № 16, 1928 г.).

Отдел имеет: плановый сектор, оргинструкторский сектор, отдел кадров, строит.-технич. часть и канцелярию.

Подчинен Запсибкрайисполкому и НКЗдраву.

Отделу подведомственны: все городские и районные отделы здравоохранения и инспектуры, Аптекоуправление, Томский физио-терапевтический институт, Краевая психолечебница в Томске, Институт по изучению и борьбе с профзаболеваемостью, Краевой бактериологический институт, Школа эпилептиков в г. Томске, Санаторий для костно-туберкулезных детей, Институт усовершенствования врачей в г. Томске, Наркологический диспансер в г. Новосибирске.

Занятия происходят ежедневно с 9 до 16 час.

Зав. Крайздравом ТРАКМАН Максим Густавович, дом. адрес: Щетинкина, 41, кв. 50, тел. 4-41.

Зам. зав. Крайздравом ЛИВШИЦ Исаак Хаимович, дом. адрес: Красный просп., 5, кв. 13.

Примечание. Подведомственные Зап. Сибкрайздраву Курортное Бюро и Наркологический диспансер помещены в под'отделе «Медпомощь, медснабжение и учреждения матилада».

ЗАПАДНО-СИБИРСКИЙ КРАЕВОЙ ОТДЕЛ СОЦИАЛЬНОГО ОБЕСПЕЧЕНИЯ — «ЗАПСИБКРАЙСОБЕС».

Потанинская, 9, **тел.** 3-46.

Руководство в работе низовых органов социального обеспечения и общественных организаций, преследующих цели оказания помощи контингенту собеса.

Время начала деятельности—1925 г.

Функционирует на основании утвержденного положения ВЦИК и СНК РСФСР от 15 октября 1928 г. С. У. № 131 за 1928 г. ст. 852.

Обслуживает Зап.-Сиб. край.

Подчиняется Запсибкрайисполкому и Наркомсобесу РСФСР.

Занятия происходят с 9 до 16 час.

Подчинены: городские и районные отделы и инспектора социального обеспечения в пределах Зап.-Сиб. края.

Завед. Запкрайсобесом СТУПАК Константин Максимович, дом. адрес: Красн. просп., 18, кварт., 14. Замзавед. ВОСТРИКОВ Иван Прокопьевич, дом. адрес: Романовская, 51.

ЗАПАДНО-СИБИРСКИЙ КРАЕВОЙ КОМИТЕТ КРЕСТЬЯНСКИХ ОБЩЕСТВ ВЗАИМОПОМОЩИ — «ЗАПСИБКРАЙКОВ».

Потанинская, 7, низ., **тел.** городской сети 13-84, сеть Крайисполкома, 46.

Обслуживает Сибирский край.

Руководство работой крестьянских об-в взаимопомощи (сокращ. кресткомов) в Запсибкрае, существующих в целях развития и укрепления среди широких крестьянских масс общественности, направленной по линии оказания помощи маломощным красноармейским, бедняцким и впавшим

в нужду середняцким хозяйствам для защиты их от эксплоатации, а равно и для развития взаимопомощи среди крестьянского населения на началах самодеятельности путем организации супрят и колхозов, направляя в первую очередь все денежные и натуральные фонды с.-х. об'единениям и колхозам; этим самым способствует закреплению и дальнейшему вовлечению всей членской массы в колхозы.

Существует на основании Положения о крестьянских обществах взаимопомощи, декретированного постановлением ВЦИК и СНК РСФСР от 25 сентября 1924 г., опубликованного в СУ 1924 г. № 81, ст. 813.

Начало деятельности с 22 мая 1926 г.

Имеет отделы: организационный, хозяйственно-производственный и общую канцелярию.

Район деятельности — Запсибкрай.

Непосредственно подчиняется Центральному комитету крестьянских обществ взаимопомощи.

ЗапсибкрайККОВ подведомственны: все районные Запсибкрая и Хакасской области комитеты КСВ.

Часы занятия: ежедневно с 9 до 16 час.

Пред. СибкрайККОВ СТУПАК, дом. адрес: уг. Коммунистической и Красного просп., дом СКИКа.

Член правления ПОСТНОВ А. В., дом. адрес: Чехова, 6.

Член презид. ГРЕБЕНЮК Я. Ф., дом. адрес: Щетинкина, 41, кв. 26.

Секретарь АВРАМОВ В. Н., дом. адрес: правый берег Каменки, 32.

СИБИРСКОЕ КРАЕВОЕ ОБЩЕСТВО ПОМОЩИ ИНВАЛИДАМ ВОЙНЫ, БОЛЬНЫМ, РАНЕНЫМ И ДЕМОБИЛИЗОВАННЫМ КРАСНОАРМЕЙЦАМ И СЕМЬЯМ ЛИЦ, ПОГИБШИХ НА ВОЙНЕ — «ЗАПСИБКОМПОМ».

Потанинская, 9, тел. 5-84 и 46 сеть СКИК.

Организация ячеек общества «Друг инвалидов и красноармейца», вовлечение членов в это общество, сбор пожертвований, устройство вечеров и проч., торгово-производственная деятельность с целью оказания помощи инвалидам войны, больным, раненым и демобилизованным красноармейцам и семьям лиц, погибших на войне.

Функционирует на основании устава о Всероссийском Обществе помощи инвалидам войны, больным, раненым, и демобилизованным красноармейцам и семьям лиц, погибших на войне, утвержденного ВЦИКом и СНК РСФСР 30 марта 1930 г. Начало деятельности в г. Новосибирске 1-го февраля 1926 г.

Имеет сектора: организационый, массовый, финансово-плановый и общий; кроме того имеет управление торгово-производственными учреждениями и подсобные предприятия:

1) Комиссионный магазин Кр. Просп. 23-76, 2) Комиссионный магазин на Центральном базаре, 3) Об'единение производственных предприятий — Ленская, 16, тел. 12-63, а) колбасной фабрики, б) кафе Кондитерской, имеющей халвинное производство—ул. Сталина—Доходный дом.

Обслуживает Зап. Сиб. Край.

Подчинен Всекомпому и Запсибкрайисполкому.

Подведомственны: городские и районные обкомпомы.

Занятия производятся с 9 до 16 час.

Председатель Крайкомпома СТУПАК, дом. адрес: уг. Коммунистической и Кр. Проспекта Общ. Крайисполкома.

Зам. Пред. КАЙГОРОДОВ Алексей Степанович, дом. адрес: Рабочая, 15.

ЗАП. СИБИРСКАЯ РАБОЧЕ-КРЕСТЬЯНСКАЯ ИНСПЕКЦИЯ.

См. Зап. Сиб. краевая контрольная комиссия ВКП(б) Рабоче-Крестьянская Инспекция в под'отделе «Партийные организации».

ЗАПАДНО-СИБИРСКОЕ КРАЕВОЕ АДМИНИСТРАТИВНОЕ УПРАВЛЕНИЕ — «ЗСКАУ».

Помещается по Красному просп., Городской корпус, 2-й этаж, **тел.** нач-ка Адм. отд. **10-87**, нач-ка СКАУ **4-99**, зам. нач-ка **4-71**, нач-ка отд. УР **12-17**, нач-ка отд. МЗ **85**, нач-ка организ. отд. **88**, нач-ка комендантского отдела **14-61**, секретаря и нач-ка отд. снабж. **14-62**, общий **4-95**.

Функционирует на основании положения о крайадмуправлении, утвержденного постановлением президиума ВЦИКа XIV созыва от 20 декабря 1929 г. (протокол 31).

Имеет отделы: 1) организационно-инструкторский, 2) административный, 3) милиции, 4) уголовного розыска, 5) мест заключения и принудительных работ, 6) комендантский, 7) снабжения, 8) секретариат.

Обслуживает Запсибкрай.

Подчинен Запсибкрайисполкому и Народному комиссариату внутренних дел.

Подведомственны СКАУ: все районные Адмотделы Запсибкрая.

Часы занятия: с 9 до 16 час.

Начальник Сибкрайадмуправления СКРИПКО Федор Михайлович, дом. адрес: Красный просп., дом ЗСКИКа, кв. 37, **тел. 14-18.**

Зам. нач-ка ЗСКАУ КОНОПЕЛЬКО Павел Гордиевич, дом. адрес: Рабочая, 97, **тел. 1-04.**

Орг. нач-ка отд. ДОРОНИН Иван Петрович, дом. адрес: Серебренниковская, 50.

Нач. отд. милиции НОЕВ Трофим Матвеевич, дом. адрес: Толстого, 32.

Нач. отд. УР САЛЬНИКОВ С. Н., дом. адрес: Коммунистическая, 31.

Нач. отд. МЗ КОРЗИЛОВ И. С., дом. адрес: Щетинкина, 37.

ВОЕННЫЙ ОТДЕЛ.

ШТАБ СИБИРСКОГО ВОЕННОГО ОКРУГА — «ШТАБ СИБВО».

Красн. просп., 75.

Часы занятий: с 9 до 16 ч.

ВОЕННЫЙ ТРИБУНАЛ СИБИРСКОГО ВОЕННОГО ОКРУГА — В. Т. СИБВО.

Красн. просп., дом Красной армии, **тел.** 7-78 и 7-79.

Часы занятий: с 9 до 16 час.

Внеурочное время через дежурного по штабу тел. 7-07.

Председатель ФАДЕЕВ Ал. Т., дом. адрес: Красн. просп., 39, кв. 1. Зампредседателя МАЛЯТЕНКО М. А., дом. адрес: Крылова, 26. Член коллегии БОТВИНИК Яков Солом., дом. адрес: Крылова, 26. Ст. секретарь БАРЫШЕВСКИЙ И. Е., дом. адрес: Спартаковская, 5.

ВОЕННАЯ ПРОКУРАТУРА СИБ. ВОЕН. ОКРУГА.

Красн. просп., здание Штаба, телегр. адрес: Прокуратура СибВО, **тел.** 7-57, каб. в. прокурора.

Подчиняется воен. прокурору РККА СССР.

Часы занятий с 9 до 16 час.

Военный прокурор АНТОНОВ Борис Петрович, дом. адрес: Красн. просп., тел. 7-48.

ПОЛИТИЧЕСКИЙ ОТДЕЛ.

Полномочное Представительство Госуд. Полит. Управления по Сибири—«ППГПУ по Сибири».

Коммунистическая ул. Коммутатор Г. П. У.

ЗАПАДНО-СИБИРСКОЕ КРАЕВОЕ АРХИВНОЕ БЮРО.

Ул. Максима Горького, 72, **тел. адрес:** Новосибирск Крайархбюро, **тел.** 11-33.

Общее заведывание арxделом в крае, учет, концентрация и разработка архматериалов для надобностей совстроительства, содействие научно-исследовательским и др. госучреждениям и обществ. организациям при проводимых ими по архматериалам изысканиях, опубликование документов и иных историческ. материалов, популяризация арxдела в крае, производство научно-исследоват. изысканий по архматериалам в целях содействия государственным задачам политического, хозяйственного и культурного строительства.

Открыто 1 января 1925 г. Функционирует в силу декрета СНК от 1 июня 1918 г. о реорганизации и централизации архивного дела (С. У. 1918 г., № 40, ст. 514); регулируется положением об архивном управлении РСФСР, утвержденным ВЦИКом 28 января 1929 г. (С. У. 1929 г. 16 ст. 173).

Состоит из канцелярии и архивохранилища.

Обслуживает Зап.-Сиб. край.

Подчиняется Центрархиву РСФСР и Запсибкрайисполкому.

Часы занятий: с 9 до 16 час.

Подведомственны: городские и районные архбюро во всех городских и районных пунктах Зап.-Сиб. края.

Зав. ВЕГМАН Вениамин Давыдович, дом. адрес: Красн. просп., № 18, кв. 2, тел. 8-92.

ЗАПАДНО-СИБИРСКОЕ КРАЕВОЕ ПЕРЕСЕЛЕНЧЕСКОЕ УПРАВЛЕНИЕ (сокр. «ЗапсибКПУ»).

Уг. ул. Спартака и Советской, тел. общ. 9-34 и кабинета начальника КПУ—6-49.

Организовано по декрету СНК РСФСР—22 августа 1925 г. (собр. узакон. за 1925 г. № 57 т. 458) и приказу по НКЗ РСФСР от 23 ноября 1925 г. Регулируется постановлением ЦИК и СНК СССР от 2-го июля 1930 г. («Изв.» № 194) и постановлением президиума Сибкрайисполкома от 16 августа № 50/298.

Начало деятельности с 1 октября 1925 г.

Заведывание переселением на земельные фонды общесоюзного значения. В частности: а) подготовка этих фондов для заселения — землеотводные, дорожно-строительные, гидротехнические, культурно-технические работы и гражданское строительство; б) устройство переселенцев на местах водворения (агрономическая, ветеринарная культурно-просветительная, медицинская помощь и пр.); в) специальная агрометеорологическая сеть в колонизуемых районах (отдаленных и слабо обжитых); г) руководство передвижением переселенцев по ж. д. и водным путям в Зап.-Сиб. крае (от Челябинска до Мариинска).

Часы занятий: от 9 до 16 час. ежедневно.

Район деятельности Зап.-Сиб. край.

Подчиняется Запсибкрайисполкому и переселен. управлению НКЗ СССР.

Состоит из: а) секретариата и кадров; б) бухгалтерской группы; в) планово-экономической группы; г) группы подготовки и изучения фондов; д) группы водворения и передвижения переселенцев.

Подведомственны: а) ОПЕРАТИВНЫЕ ОТРЯДЫ на местах — подгот. фондов с зимней базой работ в Томске (Коопер. пер., 6/8) и Новосибирске (Зап.-Сиб. КПУ); б) ПЕРЕДВИЖЕНЧЕСКИЕ ПУНКТЫ (на 1931 г.): **Омская ж. д.:** Челябинский, Петропавловский, Омский, Новосибирский; **Томская ж. д.:** Мариинский, Томский, Кемеровский, Кузнецкий, Кольчугинский, Юргинский, Тайгинский, Бочатский; **линия Барнаул — Семипалатинская; АЛЕЙСКИЙ ПО Р. ОБИ:** Молчановский, Коломинский, Бокчарский; в) ВОДВОРЕНЧЕСКИЕ АППАРАТЫ на 1931 г. при тех РИКах, где ведется устройство переселенцев: при Чаинском, Кривошеинском, Кожевниковском, Алейском и др. (в б. Кузнецк. округе); г) ТАЕЖНАЯ ОПЫТНО-НАУЧНАЯ СТАНЦИЯ (вблизи от ст. Тайга, Том. ж. д.) и подведомственные ей агрометсети: Васюганская (с. Парабельское на Оби почта и телеграф — Коломино) и Кузнецко-Алтайская — вблизи от с. Кузедеевского Горно-Шорского р.; д) СЛЕСАРНО-МЕХАНИЧЕСКАЯ МАСТЕРСКАЯ — Томск, Коммунистическая; е) КАРТО-ЛИТОГРАФСКОЕ ЗАВЕДЕНИЕ — Томск, Кооперативный, 6/8.

Начальник КПУ КРЕНЦ Витт Иосифович, дом. адрес: уг. Красного, просп. и Коммунистической, дом СКИКа. Главный инженер ЧАРНЕЦКИЙ Сигизмунд Бернарович, дом. адрес: Енисейская, 59. Старший инженер-землеустр. КОРДО Александр Григорьевич, дом. адрес: Красн. просп., 3. Дорожн. инженер СОКОЛОВ Борис Александрович, дом. адрес: Коммунистическая 3. Инженер строитель ЛУКИН Павел Антонович, дом. адрес: Свердловская, 5. Зав. водворением и передвижением переселенцев ТРАПЕЗНИКОВ Георгий Александрович, дом. адрес: Новосибирск, Переселенческий пункт, 36. Экономист ПОЛЮГОВ Михаил Степанович, дом. адрес: Переселенческий пункт, 36. Инженер-гидротехник КЕЙЛЬ Федор Георгиевич, дом. адрес: Переселенч. пункт. Ст. Бухгалтер ШЛЫГИН Алексей Васильевич.

НОВОСИБИРСКИЙ ПЕРЕСЕЛЕНЧЕСКИЙ ПУНКТ — «ПЕРСПУНКТ».

За линией ж. д., Сосновая роща, барак № 21, тел. канцелярии 1-30 и в вагоне дежурного агента на станции 1-88.

Обслуживание и питание переселенцев в пути и высаживающихся на станции Новосибирск.

Функционирует на основании приказа по Наркомзему РСФСР № 331 от 5 декабря 1925 г., об'явлен. в сборнике «Переселенческое дело» за 1927 г.; функционировать пункт начал с 1 января 1926 г.

Обслуживает станцию Новосибирск I пас. и пристань на Оби.

Подчинен районному переселенческому управлению Сибири.

Канцелярия пункта **работает** с 9 до 16 ч. **Дежурные агенты** на ст. Новосибирск I пас. работают с 5 ч. до 21 ч.

Зав. Новосибирск. п/пунктом ЛИТВИНОВ Захар Фомич, дом. адрес: территория п/пункта, дом № 47.

ЗАПАДНО-СИБИРСКОЕ УПРАВЛЕНИЕ ШОССЕЙНЫХ И ГРУНТОВЫХ ДОРОГ И АВТОМОБИЛЬНОГО ТРАНСПОРТА «ЗАПСИБКРАЙДОРТРАНС».

Коммунистическая, 16, телегр. адрес: Новосибирск, КДОР, тел. кабинет 3-00, общий 9-11.

Постройка шоссейных и грунтовых дорог, мостов государственного и местного значения.

Существует с 1924 г.

Функционирует на основании постановления ВЦИК от 7/III-24 г. (Извест. ЦИК № 57).

Нач. Зап. Сиб. Крайдортранса БАРЫШКОВ Георгий Васильевич—дом. адрес: Коммунистическая, 16.

Зам. н-ка управления ШАРАШИН Евгений Емельянович — дом. адрес: квартальное строительство.

Краевые судебные органы

ЗАПАДНО-СИБИРСКИЙ КРАЕВОЙ СУД.

Каинская, № 1.

Защита завоеваний пролетарской революции, обеспечение интересов государства, прав трудящихся и их об'единений.

Функционирует на основании ст. 1 Конституции СССР и Положения о судоустройстве РСФСР.

Состоит из отделов: судебного и инструкторско-организационного.

Обслуживает Запсибкрай.

Подчинен Народному комиссариату, юстиции и Верховному суду.

Подведомственны Крайсуду: народные суды, нотариальные конторы в крае и коллегии защитников.

Часы занятий: с 9 до 16 час.

Председатель МЕРЭН Г. Я., дом. адрес: Каинская, 2.

Зам. предсуда ЕРМАКОВ Н. О., дом. адрес: Рабочая, 94.

Зам. пред. ВЕДЕНЯПИНА В. В., дом. адрес: д. Горисполкома, кв. Зайцева.

Члены Крайсуда: АЛИФАНОВ А. М. дом. адрес: Красноярская, 24; ГРАЧ Л. А., дом. адрес: Коммунистическая, 25; ЛЕЖНЕВ М. П., дом. адрес: Коммунистическая, 23; ВОЛЯНСКИЙ Е. И., дом. адрес: Коммунистическая, 25.

Запасн. судья КАЛАШНИКОВА Т. К., дом. адрес: Коммунистическая, 16.

Инструктора: МАТКОВСКИЙ С. Г., дом. адрес: Барнаульская, 48; ЗЕЙЦ А. С., дом. адрес: Ленинградская, 28; КОЖИН, дом. адрес: Революции, 4.

УПРАВЛЕНИЕ КРАЕВОЙ ПРОКУРАТУРЫ ЗАПСИБКРАЙПРОКУРАТУРА.

Городской корпус, **тел.** общ. 2-39, общий надзор 14-66, кабинет Крайпрокурора 4-54, фин. отд. 4-04.

Надзор от имени Государства за законностью действий всех органов власти и хозяйственных учреждений, общественных и частных организаций и частных лиц, опротестование нарушающих закон постановлений и возбуждение уголовного, дисциплинарного и административного преследования против виновных, непосредственный надзор и наблюдение за деятельностью органов следствия в области производства предварительного расследования, а также за деятельностью органов Государственного Политического Управления. Общее наблюдение за деятельностью органов дознания в области розыска и производства дознания. Поддержание обвинений на суде и дача заключений по уголовным делам в кассационной инстанции. Участие в гражданском процессе в целях ограждения интересов государства и трудящихся. Наблюдение за исполнением приговоров, за законностью содержания под стражей, за состоянием и деятельностью мест заключения, общее наблюдение и согласование деятельности всех органов, ведущих борьбу с преступностью.

Прокуратура образована на основании постановления III сессии Всероссийского Центрального Комитета IX Созыва от 28 мая 1922 г. (С. У. № 36). Регулируется деятельность прокуратуры положением о судоустройстве РСФСР, утвержденным постановлением Всероссийск. Центрального Исполн. К-та, принятым 3-ей сессией 12 Созыва 19 ноября 1926 г.

Прокуратура имеет отделы: организационно-инструкторский, общего надзора, судебный, следственный, отдел по надзору за органами ОГПУ, по охране труда и производства и по надзору за МЗ, ссылкой и высылкой.

Прокуратура непосредственно подчинена Народному Комиссариату Юстиции.

Обслуживает Зап.-Сиб. Край.

Занятия производятся с 9 до 16 час.

Краевой прокурор БУРМИСТРОВ Виктор Михайлович, дом. адрес: Щетинкина, 48, тел. 4-67.

Зам. Краев. прокурора АРСЕНЬЕВ Борис Яковлевич, дом. адрес: Щетинкина, 48, тел. 10-22.

Ст. пом. прокурора ЦЫБАНКОВ (Зав. оргинстр.), дом. адрес: Щетинкина, 48.

Ст. пом. прокур. КИБАРДИН Вениамин Модестович, (Зав. Суд. отд.), дом. адрес: Щетинкина, 48, тел. 4-67.

Ст. пом. прок. БЛИМБЕРГС Арвид Францевич, дом. адрес: Щетинкина, 48.

Ст. Пом. Прок. СТАРОЩУК Андрей Иванович, дом. адрес: Щетинкина, 48, тел. 10-77.

Ст. Помпрокур. МОКШЕВСКИЙ (по надзору за местами закл.), дом. адрес: Щетинкина, 48.

Ст. помпрокур. АБРАМОВ (по охране труда и произв.), адрес: Советская, 26.

ПРЕЗИДИУМ ЗАПАДНО-СИБИРСКОЙ КРАЕВОЙ КОЛЛЕГИИ ЗАЩИТНИКОВ.

Щетинкина, 34, **тел.** 5-83.

Наблюдение и руководство деятельностью коллегии защитников Западно-Сибирского Края.

Начало деятельности с 1930 г.

Функционирует на основании положения о судоустройстве и Постановления ВЦИК и СНК РСФСР от 10/X 30 г. (Изв. Цик'а № 289).

Подчинена Зап. Сиб. Краевому Суду.

Часы занятия с 9 до 16 час.

Председатель Президиума МАКСИМОВ Илья Васильевич.

Зам. Пред. ГОЛУБКОВ Николай Евгеньевич.

Отв. секретарь и член президиума ОЗМИДОВ Александр Евгеньевич, дом. адрес: Красноярская, 33.

Б. Городские организации

НОВОСИБИРСКИЙ ГОРСОВЕТ.

Красный проспект, 28, **тел.** общий 4-02, Кабинет Председателя 1-80, Кабинет Зам. Председателя 4-09, кабинет секретаря 4-01, Орготдел 4-60, Управделами 3-99, телефон внутренний Зап. СКИК'а 56 и 1-05.

Горсовет состоит из 343 членов и 74 кандидатов.

При Президиуме Горсовета в качестве его непосредственного аппарата состоят:

1) **Секретариат**— тел. 4-01, секретарь тов. МАШИНИСТОВ.

2) Организационный Отдел, тел. 4-60.

3) **Плановая Комиссия** со статистическим сектором, тел. 14-06, пред. тов. КВИТНЕВСКИЙ.

Кроме того при Президиуме Горсовета состоят:

а) **Управление Строительного контроля**, тел. 10-61, нач. тов. КИРЕНСКИЙ.

б) **Совет физкультуры, Стадион**, Серебренниковская, тел. 1-35, Пред. тов. КАРНО, ответ. секретарь тов. ПОЛУЯНОВ;

в) **Деткомиссия**—Красный пр., 28, тел. 2-95, Пред. тов. КАРНО, ответ. секретарь тов. КУЗЬМИН.

Горсовет имеет СЕКЦИИ:

1) **Торгово-кооперативную**—Пред. тов. УГРЮМОВ, Сибкрайсоюз, тел. 3-22, дом. адрес: Рабочая, 50.

2) **Строительно-промышленную**, Пред. тов. ГРИГОРЬЕВ, Горбольница, тел. 10-55.

3) **Труда и быта**—Пред. тов. БОГДАНОВ, Типография Полиграфтреста, дом. адрес: Кузнецкая, 41.

4) **Народного образования**, Пред. тов. ВОЧНИКОВ, База Сибкрайсоюза, дом. адрес: Октябрьская, 115.

5) **Здравоохранения**, Пред. тов. БАЛЯКИН, типография изд. «Советская Сибирь».

6) **Коммунальную**, Пред. тов. ПЕЛЬДЕМА, Крайком ВКП(б), тел. 12-72, дом. адрес: Серебренниковская, 25.

7) **Финансовую**, Пред. тов. НАЛИМОВ, А-ное О-во «Транспорт», тел. 12-39, дом. адрес: Петуховская, 16.

8) **Внутреннего Управления**, Пред. тов. ПЕРМЯКОВ.

9) **РКИ**, Пред. тов. ВАГИН—Сибмедторг, тел. 6-47, дом. адрес: Семипалатинская, 35.

В СОСТАВ ГОРСОВЕТА ВХОДЯТ ОТДЕЛЫ:

1) **Горкомхоз** (Красный пр., 28, тел. 62, зав. т. ЕРМОЛАЕВ).

2) **Земельный** (Красный пр., 28, Зав. тов. ОСИПОВ).

3) **Торговый** (Красный пр., тел. 2-95, Зав. тов. МАЛЬЦЕВ).

4) **Финансовый** (Красный пр., 28, тел. 46, Зав. тов. БОЖЕНКО).

5) **Народного образования** (Красный пр., 28, тел. 4-94, Зав. тов. КАРНО).

6) **Здравоохранения** (Красный пр., 28, тел. 2-53, Зав. тов. ВАЛУЕНОК).

7) **Военный** (М. Горького, 62, тел. 7-73, военком вр. тов. ШАХМАТОВ).

8) **Административный** (Рабочая, 61, тел. 1-60, нач. тов. КИЙССЕЛ).

9) **Социального обеспечения** (Потанинская, 7, тел. 1-59, Зав. тов. ГАРИН).

10) **РКИ** (Красный пр., 28, тел. 1-68, зав. т. СТЕПНЯК).

11) **Камеру Инспекции Труда** (Октябрьская, 49, тел. 1-32, Зав. тов. ВАХРИН).

12) **Архивное бюро** (уг. Красного пр. и Фрунзе, тел. 11-33, зав. тов. ДВОРНИКОВ).

13) **Дорожный отдел** (Пушкина, 22, зав. тов. ПЕРЦЕВ).

На территории Горсовета и его районов функционируют **Нарсуды и Госпрокуратура** (уг. Красного пр. и Каинской, тел. 1-01, прокурор тов. ШАПОВАЛОВ).

Постановлением ВЦИК от 20 октября 1930 г. в городскую черту включены населенные пункты: Больше-Кривошеково, Бурги, Вертково, Ерестная, Мало-Кривощеково,

Перово и Усть-Иня, Сельскохозяйственная опытная станция и внеусадебные земли селений: Каменского (земельный участок, размером 1276.56 га). Сель.-Хоз. коммуны им. «Сырцова» (зем. участок размером 1513,12 га) и Луговой (зем. участок, размером 74,94 га).

Из вновь присоединенных селений и нового строительства (Комбайн, Льно-чесальная фабрика, соцстроительство и т. п.) образуется **За-Обская** часть города с районным советом, местопребывание которого определено в б. поселке Б. Кривощеково.

ЧЛЕНЫ ПРЕЗИДИУМА ГОРСОВЕТА.

1) **Председатель** Городского Совета тов. АЛФЕЕВ Ефим Степанович, тел. 1-80 и краевой 56, дом. адрес: Красный проспект, 28.

2) **Заместитель Председателя**—Председатель Горплана тов. КВЕТНЕВСКИЙ Владимир Войцехович, тел. № 4-09, дом. адрес: квартальное строительство, дом 1, кв. 13.

3) **Секретарь** Городского Совета МАШИНИСТОВ Григорий Иванович, тел. 4-01, дом. адрес: квартальное строительство, дом 1, кв. 15.

4) ЗАЙЦЕВ Иван Георгиевич, Спартаковская, 7.

5) ДУГИН Алексей Васильевич, директор Коммунтреста, тел. 8-08, дом. адрес: Трудовая, 29/31, кв. 14.

6) КАРНО Виктор Карлович (Зав. ГорОНО), тел. 4-98, дом. адрес: Спартаковская, 7.

7) ЛАТЫШЕВ Роман Антонович, дом адрес: пр. Сталина, дом Медиков.

8) СТЕПНЯК Федор Аксентьевич (Упол. СибРКИ), тел. 1-68, дом. адрес: Октябрьская, 28, тел. 10-82.

9) БОЖЕНКО Петр Ефимович (Зав. ГорФО), тел. 46, дом. адрес: М. Горького, № 54.

10) ГОЛУНОВ Александр Иванович.

11) ШВАРЦ Сергей Александрович (Ответ. секретарь Горкома ВКП(б), тел. 1-51, дом адрес: Пр. Сталина, дом Медиков.

12) КАЛИНИН Иван Пахомович (Ин-р Курсов ФЗУ строителей), тел. 11-60.

13) КОСТЕНКО Тихон Иванович (Крайсовпроф, комн. Дворца Труда 48).

14) КОЛПАКОВА Анна Тимофеевна (Мылзавод), тел. 8-23.

15) МАЛЬЦЕВ Федор Кирьянович (Зав. Горторготделом), тел. 2-95, дом адрес: Бурлинская, 41.

16) СУРИКОВА (колхозница).

17) ВОЛОВ Роман Николаевич, дом. адрес: квартальное строительство, дом № 1, кв. 35, Межениновская, 5.

КАНДИДАТЫ ПРЕЗИДИУМА ГОРСОВЕТА.

1. ПЕТЕРФРЕУНД (Сибкрайжилсоюз), тел. 7-97.
2. ОРЕХОВ Михаил Александрович (Директор Профуниверситета), дом. адрес: квартальное строительство, Межениновская, под'езд № 4.
3. КИЙССЕЛ Карл Карлович (Нач. Горадмотдела), тел. 4-06, дом. адрес: Октябрьская, 71; тел. 2-32.
4. МАЛЬЦЕВ Ефим Васильевич (62 полк), тел. 7-75.

СЕКРЕТАРИАТ ПРЕЗИДИУМА ГОРСОВЕТА.

1) Секретарь МАШИНИСТОВ Григорий Иванович, тел. 4-01, дом. адрес: квартальное строительство, дом № 1, кв. 15.

2) Управделами Горсовета РОГОВ Сафрон Абрамович, тел. 3-99, дом. адрес: Потанинская, 17.

3) Юрисконсульт Горсовета ТЕЛЬТОВТ Богдан Марианович, тел. 2-95, дом. адрес: Октябрьская, 86.

4) Зав. Хоз. Горсовета ЧЕРНАКОВ Моисей Абрамович, тел. 6-09, дом. адрес: Пр. Сталина, 43.

5) Зав. Экспедицией ПОДГУРСКИЙ Владимир Григорьевич, тел. 4-02, дом. адрес, Енисейская, 43.

Горсовету подчинены следующие с-советы и поселк. совет:

Сельсоветы	Территория С/с. кв. километров	Населения	Поселков. пунктов	Хозяйств	Расстояние от Новосибирска
1. Алексеевский	120	1230	3	240	27
2. Барлакский	96	1679	3	360	34
3. Барышевский	122	2109	3	460	20
4. Березовский	98	1535	1	325	32
5. Быковский	89	594	1	99	25
6. В.-Тулинский	130	2165	2	448	21
7. В.-Чемский	125	1556	1	178	32
8. Гусино-Бродский	100	998	4	192	20
9. Жеребцовский	115	1819	5	356	32
10. Издревинский	108	1344	3	290	26
11. Ирменский	85	1099	1	230	59
12. Каменский	129	2174	11	449	12
13. Катковский	140	3697	3	696	38
14. Криводановский	95	3025	2	554	27
15. Кубовинский	107	1561	6	302	35
16. Локтинский	95	1903	4	388	35
17. Михайловский	60	297	3	64	43
18. Михайловский	101	554	8	106	25
19. Мочищенский (поселковый совет)	160	2050	1	505	12
20. Н.-Чемский	107	3085	3	455	25
21. Н.-Ельцовский	100	1964	4	403	21
22. Н.-Каменский	96	502	1	114	27
23. Н.-Покровский	120	1454	6	299	37
24. Ново-Сокурский	167	3227	7	622	35
25. Н.-Луговский	85	1400	2	260	16
26. Пайвинский	113	1449	2	259	35
27. Плотниковский	150	2802	2	354	41
28. Прокудский	188	3140	3	360	35
29. Репьевский	40	2149	4	460	43
30. Сенчанский	145	2363	2	495	43
31. Темповский	95	1011	2	203	51
32. Тихоновский	200	3652	4	795	53
33. Толмачевский	95	1712	1	333	16
34. Тюменский	106	1548	1	302	32
35. Чиковский	200	2865	2	534	35
36. Шиловский	130	1601	2	328	52
37. Ярковский	140	1455	8	280	35
	4352	68768	121	13098	—

Горсовет подчинен Запсибкрайисполкому

Часы занятий от 9 до 16 часов.

ГОРОДСКАЯ ПЛАНОВАЯ КОМИССИЯ.

Красный Просп., д. Окрисполкома.

Имеет секторы: плановый, статистический.

Подчинен Горсовету.

Все учреждения, организации, подведомственные Горсовету в части планирования, подведомственны Горплану.

Часы занятий: с 9 до 16 час.

Пред. Горплана КВЕТНЕВСКИЙ В. В., дом. адрес: Квартстроительство, дом 1, кв. 13.

ГОРОДСКОЕ УПРАВЛЕНИЕ СТРОИТЕЛЬНОГО КОНТРОЛЯ — «ГорУСК».

Красный просп., д. Горсовета, № 28 (б. Промбанк), комн. 9, тел. 10-61.

ГорУСК переорганизован из ОкрУСК, на основании постановления ликвидационной комиссии (прот. № 6, от 17 августа 1930 г.).

В своей деятельности ГорУСК руководствуется постановлением ВЦИК и СНК РСФСР от 27 февраля 1928 г. (Собр. Уз. 31 ст., 225 и 125 ст. 799) и инструкцией ЭКОСО РСФСР от 5 июля 1928 г. (С. У. 126 ст. 808).

В круг деятельности УСК входит техническо-строительный контроль, техническо-экономическое регулирование местного строительства, учет строительства, мероприятия по ограждению общественной безопасности в отношении строительства, состояния зданий, сооружений и проч.

Работа ГорУСК построена из: а) экономическо-плановой, б) техническо-строительного контроля и в) общей части.

При ГорУСК находится технический совет под председательством начальника ГорУСК, в состав которого входят представители: от Горздрава (санчасть), гор. камеры труда, пожарной инспекции, Горкомхоза.

Район деятельности ГорУСК распространяется на территорию города и Новосибирского района.

Занятия производятся ежедневно с 9 до 16 часов.

ГорУСК непосредственно подчиняется Горсовету и краевому УСК.

Начальник ГорУСК инженер КИРЕНСКИЙ И. В., дом. адрес: Журинская, № 20-а. Инженер техн.-строит. контроля КРАСИЛЬНИКОВ И. П., дом. адрес: Спартаковская, 26. Инженер техн.-эконом. части ПОПОВ И. С., дом. адрес: ул. Романова, 8-б. Техник технико-эконом, части КОСТЕНЕЦКИЙ А. С., дом. адрес: Маковского, 20. Техник техн.-строит. контроля КОРЕЙШО С. С., Межениновская, 19. Секретарь УСК НЕКРАСОВА В. С., дом. адр.: Межениновская, 23, кв. 4.

ГОРСОВЕТ ФИЗИЧЕСКОЙ КУЛЬТУРЫ

Стадион, уг. ул. Фрунзе и Серебренниковской, тел. 1-35.

Направление и руководство по физкультурной работе.

Существует с 1923 г.

Имеет: учебно-технический комитет (УТК) и секции.

Часы занятия с 9 до 16 час.

Зам. пред. ГАРШЕНИН Ф. П., дом. адрес: Плеханова, 17-а.

Инструктор организатор САФОНОВ Г., дом. адрес: Иркутская, 67.

Инспектор МАЛЫШЕВ Е.

КОМИТЕТ ПО УЛУЧШЕНИЮ ТРУДА И БЫТА ТРУДЯЩИХСЯ ЖЕНЩИН.

При Президиуме Горсовета.
Красн. Просп., 28, дом Горсовета.
Обслуживает Новосибирский район.
Часы занятия с 9 до 16 час.

ОТДЕЛЫ ГОРСОВЕТА.

НОВОСИБИРСКИЙ ГОРОДСКОЙ ОТДЕЛ КОММУНАЛЬНОГО ХОЗЯЙСТВА (ГОРКОМХОЗ).

Красн. просп., 28, **тел.** 3-03 общий, 62 зав. горкомхозом и 7-91 п/отд. жилища и благоустройства.

Регулирование коммунального хозяйства г. Новосибирска и его района и обслуживание населения коммунальными услугами.

Функционирует в силу положения о Городских Советах.

Имеет секторы: Общий, учетно-плановый, жилищно-арендный и благоустройства.

Горкомхозу подведомственны: **Коммунальный трест** (Коммунтрест), Красн. просп., тел. 1-87—Управл. и 10-53—общий; **Горстройконтора**—Торговый Корпус, уг. Красного просп. и Бийской ул., тел. 13-00 и 14-08; **Горземлесхоз** — Мочищенская дорога между 1 и 2 Ельцовками, рядом с горпитомником, тел. 12-01

Подчинен Новосибирскому Горсовету.

Часы занятия с 9 до 16 час.

Секретарь Горкомхоза ЕРШОВ Флорентий Алексеевич, дом. адрес: Потанинская, 25.

Зав. жил. аренд. сектором НАУМОВ Федор Леонтьевич, дом адрес: Межениновская ул., д. № 7, квартстроительство.

Бухгалтер жил.-арендн. сект. АЛЕКСАНДРОВ Иван Григорьевич, дом. адрес: Рабочая, 75.

Старш. район. тех. жил. контроля ФЕДОРЧЕНКО Макарий Моисеевич, дом. адрес: Лермонтова, 13-б.

Зав. сектором благоустр., он же зам. ЗавГКХ ЕРМОЛАЕВ Петр Филиппович.

Инженер Архитектор ВОРОНОВ, дом. адрес: уг. Ленина и Межениновской, дом квартстроительства.

Инженер Землеустр. Земел. Лесн. П/Отд. ЛЕСНЕВСКИЙ Александр Адольфович, дом. адрес: Кузнецкая, 15.

Техник Экономист КОРНЕМАН Абрам Матвеевич, дом. адрес: Бурлинская, 58.

Науч. работ. организатор Коммунальн. Музея МЕЛЕХИН Федор Васильевич, дом. адрес: Ленская, 26.

Юрисконсульт РОМАНОВ Александр Михайлович

Юрисконсульт ПАТРИКЕЕВ Александр Александрович,

Примечание. Подведомственные Горкомхозу предприятия помещены в подотд. «Народное хозяйство».

УПРАВЛЕНИЕ ПОЖАРНОЙ ОХРАНЫ ГОРОДА НОВОСИБИРСКА — «УПО».

Спартаковская, № 8, **тел.** 12-52.

Пожарная охрана города Новосибирска и промышленных предприятий, расположенных в пределах городской черты, проведение предупредительных мероприятий (профилактика).

Подведомственны управлению: 1-я пожар. часть, тел. 2-50, уг. Красн. просп. и Спартаковской; 2-я пож. часть, тел. 1-43, Сибирская ул., № 30; 3-я гор. пож. часть, тел. 1-57, ул. Декабристов, 2; 4-я гор. пож. часть, тел. 0-70, ул. Гоголя, 108.

Обслуживает Новосибирск и левый берег Оби.

Подчинен Горсовету.

Управление **работает** с 9 до 16 час., дежурства круглые сутки в пожарных частях.

Начальник упр. пож. охраны г. Новосибирска МАТОЧКИН Семен Лаврентьевич, служ. адрес: Спартаковская, 8, тел. 12-52; дом. адрес: Сибирская, 30, тел. 1-43 и 6-31.

ЗЕМЕЛЬНЫЙ ОТДЕЛ НОВОСИБИРСКОГО ГОРОДСКОГО СОВЕТА—«ГОРЗО».

Красн. просп., 28, дом Горсовета, **тел.** 27.

Организация с/хозяйства.

Начало деятельности с 4 августа 1930 г.

Обслуживает г. Новосибирск и Новосибирский район.

Подчинен Горсовету.

Часы занятий: с 9 до 16 час.

ГОРОДСКОЙ ВЕТЕРИНАРНО-САНИТАРНЫЙ НАДЗОР — «ГОРВЕТНАДЗОР».

Красный просп., 28, дом Горсовета.

Проведение ветеринарно-санитарных профилактических мероприятий: борьба с заразными болезнями животных, производство дезинфекции зараженных дворов и помещений, ветсанитарный контроль: а) за мясной и молочной промышленностью, б) за базарами, в) постоялыми дворами, г) складами животного сырья, д) животноводческим и птичьим хозяйством, е) промышленностью, обрабатывающей сырье, ж) общим ветсанитарным состоянием города.

Обслуживает г. Новосибирск и Новосибирский район.

Подчинен ГорЗО.

Часы занятий: с 9 до 16 час.

Городской ветеринарный врач ЗРЯКОВСКИЙ Павел Николаевич, дом. адрес: Крылова, 31.

ГОРОДСКОЙ ТОРГОВЫЙ ОТДЕЛ — ГОРТОРГОТДЕЛ.

(До ликвидации Окрисполкома назывался окружной торговый отдел).

Красн. просп., дом Горсовета (быв. Промбанка), тел. адрес: Горторготдел, **тел.** 2-95.

Регулирование и планирование торговли и заготовок всех видов в гор. Новосибирске и районе.

Открыт с 10 августа 1930 г.

Занятия с 9 до 16 час.

Зав. горторготделом МАЛЬЦЕВ Федор Кирьянович, дом. адрес: Бурлинская, 41.

НОВОСИБИРСКИЙ ГОРОДСКОЙ ФИНАНСОВЫЙ ОТДЕЛ — «ГОРФИНОТДЕЛ».

Красный просп., 26, здание Горисполкома, вход с Бийской ул., **тел.** 10-70 общий, каб. зав. 46, налог. сектор 5-05.

Проведение всей налоговой работы в городе Новосибирске и сельместности Новосибирского района. Выработка ставок и норм доходности по сельхозналогу и местным налогам и сборам, составление контрольных цифр по доходам бюджетов города, обложение налогами государственных и кооперативных организаций в централизованном порядке, учет и взыскание налоговых недоимок, разрешение отсрочек и рассрочек платежей по налогам, апелляционная инстанция по прямым налогам и сельхозналогу, регистрация билетов зрелищ и увеселений, составление и исполнение местного бюджета и специальных средств, наблюдение за исполнением государственного бюджета и спецсредств госучреждений, составление единого финплана, финансирование народного хозяйства, реализация государственных займов, сберегательное дело, надзор за деятельностью кредитно-кооперативных учреждений и организаций, администрирование лесных доходов и доходов от госземимущества, учет и реализация имущества госфондов, анализ доходов от коммунальных имуществ и предприятий.

Функционирует на основании положения о горфинотделах.

Имеет сектора: план.-организац., по налогам, исчисления налогов, взимания налогов, окладного счетоводства и налоговой канцелярии, бюджетный, неналоговых доходов, госкредита и секретариат.

Обслуживает г. Новосибирск и Новосибирский район.

Подчинен горсовету и Запсибкрайфинуправлению.

Часы занятий: с 9 до 16 ч.

Завед. БОЖЕНКО Петр Ефимович. Замзаведующего КОРЖЕНЕВИЧ Григорий Ильич.

ГОРОДСКОЙ ОТДЕЛ НАРОДНОГО ОБРАЗОВАНИЯ — ГОРОНО.

Красный просп., здание Горсовета, **тел.** 4-94.

Обслуживает г. Новосибирск и Новосибирский район. 37 сельсоветов.

Починен Горсовету и Крайсовнарпросу.

Подведомственны ГорОНО школы, библиотеки, ликпункты, различные общеобразовательные курсы и другие культучреждения.

Часы занятия: с 9 до 16 час.

Зав. ГорОНО КАРНО Виктор Карлович.

Примечание. Подведомственные ГорОНО учреждения помещены в подотд. «Культура и наука».

НОВОСИБИРСКАЯ ИНСПЕКТУРА ПО ДЕЛАМ ПЕЧАТИ — «НОВОСИБИРСКИЙ ГОРЛИТ».

При ГорОНО, **тел.** 3-04.

Выдача разрешений на право издания отдельных произведений печати, а равно органов печати периодических и непериодических, предварительный просмотр всех предназначенных к опубликованию или распространению как рукописных так и печатных произведений периодических и непериодических, снимков, рисунков, карт, составление списков произведений печати, запрещенных к продаже и распространению, разрешение к постановке драматических, музыкальных, кинематографических произведений, составление и опубликование периодических списков, разрешенных и запрещенных к публичному исполнению произведений.

Во всех 15 районах б. Новосибирского округа имеются уполномоченные ГорЛИТа (РайЛИТа) при РайОНО.

Подчинен Новосибирскому горОНО.

Часы занятий: с 7 до 14 час.

Инспектор Горлита ГРИКИТ Роберт Юрьевич, дом. адрес: Обдорская, 40.

НОВОСИБИРСКИЙ ОТДЕЛ ЗДРАВООХРАНЕНИЯ «ГОРЗДРАВ».

Красн. просп., 28, 2-й этаж, **тел.** 2-53.

Существует с 1920 г.

Имеет общую часть (канцелярию), лечебный п/отдел, Санитарно-Эпидемический п/отд., П/отд. охраны материнства и младенчества, П/отд. охраны здоровья детей и подростков. Городской санитарный надзор, Статистику, Техчасть (технический надзор за больничным строительством).

Подчинен Новосибирскому Горсовету.

Имеет подведомственных 45 учреждений.

Часы занятия с 9 до 16 час.

Зав. Горздравом ВАЛУЕНОК Яков Емельянович, дом. адрес: Логовская, 45.

Зам. завгорздравом ВОРОБЬЕВ Павел Алексеевич, дом. адрес: Щетинкина, 17.

Зав лечебн. п/отд. АЙЗИН Михаил Львович, дом. адрес: Вокзальная, 1.

Инспектор Охматмлада ЗЕЙМАН Р. С.

Санврач по коммун. санит. АЙЗИН Лев Львович, дом. адрес: Шевченко, 1.

Санврач по пищевой санитарии ФЕЛЬДМАН Николай Николаевич, дом. адрес: Фрунзе, 32.

Ответств. секретарь РОКК—ОНЕГИНА.

НОВОСИБИРСКИЙ ВОЕННЫЙ КОМИССАРИАТ—ВОЕНКОМАТ «ВК».

Советская, 17, **тел.** общ. 7-73, военного комиссара 14-51.

Подчинен штабу СибВО.

Часы занятий с 9 до 16 час., дежурство круглые сутки.

НОВОСИБИРСКИЙ ГОРОДСКОЙ АДМИНИСТРАТИВНЫЙ ОТДЕЛ ГАО (Бывшая городская административная часть, слита с бывшим Новосибирским районным отделением)

Рабочая ул., д. № 61, третий этаж, телегр. адрес: Н.-Сибирск Горадмотдел, **тел.** 1-60, каб. нач-ка 4-06.

Охрана порядка, проведение революционной законности и борьба с преступностью.

Организован с 10 августа 1930 г. по врем. положению НКВД об административном отделе городских советов, опублик. в «Бюллетени НКВД» от 25 августа 1930 г. № 26-а.

Состоит: подотдел уголовного розыска, четырех отделений милиции, ЗАГСа, адресного стола.

Район: г. Новосибирск и Новосибирский район.

Часы занятий: с 9 до 16 час.

НОВОСИБИРСКИЙ УГОЛОВНЫЙ РОЗЫСК.

Рабочая, 61, тел. коммутатор 2-01 и 2-02.

Борьба со всеми видами уголовных преступлений: квалифиц. кражами, бандитизмом, грабежами и проч. имущественными преступлениями, а также преступлениями против личности гр-н: убийством, тяжелыми телесными повреждениями; борьба с должностными преступлениями: растратами, хищениями, присвоениями и т. д. Возбуждение уголовных преследований против лиц, злостно уклоняющихся от уплаты алиментов на содержание детей.

Уголрозыск имеет: две бригады, ведущие борьбу и расследования по делам имущественных преступлений, одну бригаду — расследования по должностным преступлениям, оперативную бригаду — выезд на места происшествия и проведение прочих операций и научно-технический кабинет Р.-Б. Музей.

Обслуживает г. Новосибирск и Новосибирский район.

Подчинен Городскому административному отделу и Краевому Зап-Сиб. уголовному розыску.

Подведомственен Городскому уголовному розыску — Уголовный розыск ж.-д. пункта при ст. Новосибирск.

Часы занятия: с 9 до 16 час. Дежурство ответственных сотрудников круглые сутки.

Начальник уголрозыска ПЕРЕДЕРИЙ Федор Яковлевич, дом. адрес: Рабочая, 71, тел. 6-99.

Ст. инспектор АПАНЬКОВ Петр Григорьевич, дом. адрес: Чехова, 69.

НОВОСИБИРСКАЯ ФАБРИЧНО-РЕМЕСЛЕННАЯ ТРУДОВАЯ КОЛОНИЯ.

Переселенческая ул. № 39, **тел. общий** 11-97, каб. нач. — 2-29, допол. дежурн. комната — 2-29 и ассобоз — 2-61.

Трудовая колония приучает заключенных, отбывающих меру социальной защиты, к труду и профессиональным навыкам в имеющихся трудколонии предприятиях.

Туруханская государственная библиотека

Трудколония образована на основании приказа Сибирского краевого административного отдела от 2 декабря 1929 г. за № 84, изданного на основе постановления Совнаркома СССР от 11-го июля 1929 г. и постановления Начальников административных отделов (краевых, областных), утвержденного коллегией НКВД 1 ноября 1929 г. Трудколония реорганизована из рабочей части Новосибирского исправтруддома.

Деятельность свою начала с 20 ноября 1929 г.

Трудколония имеет контору, которая подразделяется на отделы: бухгалтерию, техническо-производственный, общеадминистративный, бюро принудработ и учебно-воспитательную часть. Кроме того имеются цехи: механический, столярный и типография; отделения: сельскохозяйственное, ассобоз, кирпичный завод, каменоломни и лесозаготовки.

Количество рабочих:

Мехцех 170 чел., стол. цех. — 40, типография — 25, ассобоз — 200, каменол. 1 — 100, каменол. 2 — 600, сельхозотд. — 100, кирпичный завод — 200, лесозаготовки — 40.

Обслуж. хоз. состав — 195 чел. Итого 1670 чел.

Подчинена Новосибирскому городскому административному отделу.

Трудколонии подведомственны: дом заключения, находящийся в гор. Новосибирске по Серебренниковской, № 42. Тел. 42 и 6-01.

Начало работ в предприятиях с 8 до 16 час. с перерывом 1 час на обед; в конторе трудколонии **начало занятий** с 9 до 16 часов с перерывом на полчаса на обед.

Нач. подотдела мест заключений и принработ ГАО, он же начальник трудколонии ИВАНОВ Николай Николаевич, служ. адрес: Переселенческая, 39, дом. адрес: Серебренниковская, 46, тел. 6-30.

Зам. нач-ка п/отд. МЗ и принработ ГАО и Зам. Нач. ТК.—МЕТЕЛЬСКИЙ Ал-др. Петрович, служ. адрес: Переселенческая, 39, тел. 11-97; дом. адрес: Рабочая, 115, тел. 1-04.

Пом. нач. по учебновоспитательной части — ПОНОМАРЕНКО Павел Герас., служ. адрес: Переселенческая, 39, тел. 11-97, дом. адрес: Красноярская, 39.

Нач. Домзака ГНЕДИК Федор Афанасьевич, служ. адрес: Серебренниковская, 42, тел. 42; дом адрес: Серебренниковская, 46, тел. 6-30.

Пом. нач. Д. З. ЩЕДРИН Виктор Анатольевич, служ. адрес: Серебренниковская, 42, тел. 42; дом. адр.: Щетинкина, 40.

Зав. с.-х. отд. КОВАЛЕВ Ефим Иванович, служ. и домашний адрес: сельхозотдел.

Зав. ассобозом БРЮХАНОВ Федор Прокопьевич, служ. адрес: ассобоз, тел. 2-61, там же проживает.

Комроты КАРПИЧЕНКО Илья Осипович, служ. адр.: Каменоломня № 2, Бугры, тел. почты; дом. адр.: Ядринцовская, 46.

Комроты СЕНИН Михаил Ильич, служ адр.: Каменоломня № 1. Гус. Брод, там же проживает.

Инстр. мех. цеха КОНДРАТЮК Григорий Клементьевич, служ. адрес: Переселенческая, 39, тел. 11-97; дом. адрес: Народная, 83.

Инстр. столярн. цеха САДОВНИКОВ Семен Николаевич, служ. адрес: Переселенческая, 39, тел. 11-97; дом. адрес: Змеиногорская, 6.

Инстр. типографск. цеха ЗОЛОТУХИН Афан. Андр., служ. адр.: Переселенческая, 39, тел. 11-97; дом. адрес: Демьяна Бедного, 100.

Зав. лесзаг. ПОНОМАРЕВ Семен Андр., служ. и дом. адр.: с. Каменка.

Зав. кирп. зав. ДЫШЛЯКОВ Иван Митрофанович, дом. адр.: ул. Парижской коммуны, 2.

НОВОСИБИРСКИЙ ГОРОДСКОЙ ОТДЕЛ СОЦИАЛЬНОГО ОБЕСПЕЧЕНИЯ «ГорСОБЕС».

Потанинская, 7, тел. 1-59 и 3-46.

Органы СО существуют в целях обеспечения пособиями инвалидов войны, семей убитых военнослужащих и семей призванных в РККА, партизан, демобилизованных. Руководство работой общественных и кооперативных организаций и по оказанию помощи контингенту Собеса (Горобпомом, Горкков., горотделы слепых и глухонемых), мероприятия по борьбе с нищенством и проституцией.

Деятельность регулируется основным положением по Гособеспечению, утвержд. ВЦИК и СНК РСФСР от 11 октября 1926 г. (С. У. 1926 г. 86).

Имеет отделы: Счетно-бухгалтерский и секретариат.

Район деятельности: г. Новосибирск и его районы.

Подчиняется Сибкрайсобесу и Горсовету.

Часы занятия с 9 до 16 час.

Зав. Горсобесом ГАРИН Федор Никитич.

НОВОСИБИРСКИЙ КОМИТЕТ КРЕСТЬЯНСКИХ ОБЩЕСТВ ВЗАИМОПОМОЩИ ГОРККОВ.

Потанинская, 7, тел. 1-59.

Производит общественные посевы, создает семенные запасы, собирает денежные членские взносы, организует всех видов предприятия, подсобные сельскому хозяйству; за счет полученных средств ККОВы оказывают материальную помощь маломощным бедняцким хозяйствам, семьям кр-цев, инвалидам, вдовам, сиротам и организовывают этим слоям общественно-трудовую помощь; организует супряги и переводит на коллективные хозяйства.

Функционирует на основании декрета СНК от 14 мая 1921 г.

Обслуживает Новосибирский район.

Подчинен КрайККОВу.

Часы занятия: с 9 до 16 час.

Подведомственны: 57 сельских районных комитетов крестьянских обществ взаимопомощи.

РАБОЧЕ-КРЕСТЬЯНСКАЯ ИНСПЕКЦИЯ. См. Городская Контрольная комиссия ВКП(б) и Рабоче-Крестьянская инспекция в под'отделе «партийные организации».

НОВОСИБИРСКАЯ ГОРОДСКАЯ КАМЕРА ИНСПЕКТОРА ТРУДА — сокращен. «ГОРКИТ».

Октябрьская, 47, телегр. адрес: ГорКИТ, тел. 13-03, 1-32.

Охрана и оздоровление условий труда на предприятиях и учреждениях.

Функционирует с 1920 г. в силу положения НКТ и регулируется положением НКТ РСФСР, утвержденным ВЦИК СНК РСФСР от 21 сентября 1925 г.

Обслуживает г. Новосибирск и Новосибирский район

Подчиняется Горсовету и Зап.-сибтруду.

Часы занятий: с 9 до 16 часов.

Ст. инспектор БАЖЕНОВ Сергей Степанович, дом. адрес: М. Горького, 54. Инспектор труда БЛАГИН Самуил Михайлович, дом. адрес: Красноярская 76. Инспектор труда БОГДАНОВА Екатерина Федотовна, дом. адрес: Малая Нахаловка, Мазутный пер., 3. Инспектор жилстроительства КНЯЗЕВА Ксения Ивановна, дом. адрес: М. Горького, 15. Консультант-экономист БЫКОВСКИЙ Иван Леонтьевич, дом. адрес: Пущина, 64. Технический инспектор инженер АБРАМОВИЧ Александр Моисеевич. дом. адр.: ул. Ленина, 5, тел. 1-49. Техинспектор ФИЛИМОНОВ Николай Александрович, дом. адрес: Октябрьская, 47. Санитарный врач ГОРБАЧЕВСКАЯ Ксения Ивановна, дом. адрес: Трудовая, 64.

БИРЖА ТРУДА.

Октябрьская, 47, тел. 1-32 общий, каб. зав. 3-07, бюро снабж. рабсилой 8-32.

Снабжение рабсилой народного хозяйства, подготовка кадров и регулирование рабочей силы на строительствах и промышленных предприятиях.

Бюро труда имеет секторы: снабжения рабсилой народного хозяйства, подготовки кадров.

Обслуживает г. Новосибирск и его район.
Часы занятия с 9 до 16 час.
Подведомственны Бирже труда курсы.
Завед. Биржей Труда СЕМЯННИКОВ Александр Иванович, дом. адрес: Омская, 47.
Зам. Завед. Биржей Труда БАГИЛЬ Никол. Григорьевич.
Зав. бюро снабжения КУДРИЦКИЙ.
Зав. бюро по подгот. кадров ШЕВЧЕНКО.

НОВОСИБИРСКОЕ ГОРОДСКОЕ АРХИВНОЕ БЮРО.
Ул. Фрунзе, 13, **тел.** 14-15.
Концентрация архивных материалов и подработка к изданию.
Начало деятельности с 1926 г.
Функционирует на основании декрета ВЦИК и СНК от 1 июня 1918 г.
Подчинен Сибархиву.
Занятия производятся с 9 до 16 час.
Зав. ДВОРНИКОВ Леонид Устинович, дом. адрес: Рабочая ул., 41.

Городские судебные органы

ОСОБАЯ ТРУДОВАЯ СЕССИЯ О. Т. С.

Каинская, 1, **тел.** 5-86.
Обслуживает г. Новосибирск.
Подчинена Зап.-Сиб. Краевому Суду.
Занятия производятся с 9 до 16 час.
Председатель Трудсессии МЕДВЕДЕВА Екатерина Васильевна, дом. адрес: Трудовая, 29.

НАРОДНЫЙ СУД 1-го уч. г. НОВОСИБИРСКА.

Красн. просп., д. № 6, **тел.** 3-71.
Обслуживает Центральную часть г. Новосибирска.
Подчинен Запсибкрайсуду.
Часы занятий с 9 до 16 час.

НАРОДНЫЙ СУД 2-го уч. гор. НОВОСИБИРСКА.

Обская ул., № 16, **тел.** 2-63.
Открыт с 1920 г.
Район деятельности: Закаменка и оба берега Каменки.
Подчиняется Запсибкрайсуду.
Часы занятий: с 9 до 16 час.
Нарсудья ОГОРОДНИКОВА Полина Львовна. Секретарь СЕРГЕЕВА Анна Михайловна, дом. адрес: М. Горького, 62.

НАРОДНЫЙ СУД 3-го уч. г. НОВОСИБИРСКА.

Советская, 44, **тел.** 1-45.
Функционирует на основании положения о судоустройстве РСФСР, опубликованного в Собрании Узаконений 1922 г. № 69 ст. 902.
Обслуживает Ипподромский и Вокзальный районы.
Нарсуд подчинен Запсибкрайсуду.
Занятия производятся с 8 до 17 час.
Ст. нарсудья АКИМОВ И. Н., Рабочая, 68. Нарсудья ВЕЛИЧКО — Советская, 28. Секретарь АВИШ Зинаида Федоровна, Ядринцовская, 43-53. Секретарь БЕРДНИКОВА Августа Дмитриевна, Октябрьская, 117.

ГОРОДСКАЯ ПРОКУРАТУРА

Красн. просп., 12, **тел.** 101, 5-20.
Надзор за законностью действий и проведение революционной законности.
Начало деятельности с 1930 г.
Функционирует на основании постановления ВЦИК от 22/X-22 г. и закона, опубликован. в собран. Узак. РСФСР 1926 г. № 85, ст. 627.
Обслуживает г. Новосибирск и его район.
Подчиняется Краевому Прокурору.
Часы занятия с 9 до 16 час.
Подчинены Горпрокуратуре Народные следователи г. Новосибирска и района.
Прокурор ШАПОВАЛОВ Василий Михайлович, дом. адрес: Романова, 32.
Пом. прокурора ПАРШИНКОВ Александр Семенович, дом. адрес: Ядринцовская, 35.

БЮРО СУДЕБНЫХ ИСПОЛНИТЕЛЕЙ ПРИ НОВОСИБИРСКОМ НАРСУДЕ.

Каинская, 1, **тел.** 5-86.
Заведывающий НЕЧАЕВ Яков Яковлевич, дом. адрес: Коммунистическая, 17.

НОВОСИБИРСКИЙ КОЛЛЕКТИВ ЗАЩИТНИКОВ.

Ул. Щетинкина, 34, **тел.** 5-83.
Обслуживание населения юридической помощью.
Существует с 1922 г. на основании положения о судоустройстве.
Обслуживает г. Новосибирск.
Подчинен Сибкрайсуду.
Часы занятия с 9 до 16 час.
Председатель Президиума МАКСИМОВ Илья Васильевич, дом. адрес: ул Самарская, 79.
Секретарь член президиума ОЗМИДОВ А. Е., дом. адрес: Красноярская, 37.
Член президиума ГОЛУБКОВ Н. Е., дом. адрес: Нарымская, 5.
Лица, желающие пригласить защитника для ведения дел в судах или в других учреждениях, должны обращаться в Коллектив к дежурному Члену Президиума, с которым договариваются относительно гонорара и поручения, которое должен выполнить Коллектив, при чем вознаграждение взимается на основании таксы, утвержденной Новосибирским Скрсудом (см. таксу во втором отделе).
Оказание юридической помощи путем дачи советов и составление разных деловых бумаг производится в следующих консультациях:
1) При Президиуме Коллектива, ежедневно с 9 до 16 часов.
2) При Нарсуде 1-го участка города—ежедневно с 9 до 12 часов дня.
3) При Нарсуде 3-го участка, ежедневно от 9 часов до 12 ч. дня.
4) При Трудколонии № 2 и при ИТД № 1 и
5) При Военкомате временно с 9 до 15 часов.

3. ПРОФЕССИОНАЛЬНЫЕ ОРГАНИЗАЦИИ

ЗАПАДНО-СИБИРСКИЙ КРАЕВОЙ СОВЕТ ПРОФЕССИОНАЛЬНЫХ СОЮЗОВ — «ЗСКСПС».

Просп. Сталина, Запсибкрайсовпроф, тел. 24, 6, 48, 9, 5, 14, 34, 4, 37, 3-53, 73, внутр. 50, 100.

Руководство профработой Зап.-Сиб. края.

Состоит из оргсектора, культсектора, соцбытового, производственного, зарплаты и сектора финансов.

Район деятельности — Зап.-Сиб. край.

Подчиняется ВЦСПС.

Часы занятий: с 9 до 16 час.

Председатель крайсовпрофа КРАЛЕВЕЦКИЙ, служ. тел. 100 и 24. Ответствен. секретарь МИХАЛЕВ Михаил Алексеевич, дом. адрес: Красноярская, 20, тел. 73. Зав. орг. инстр. СТРАХОВ Афанасий, дом. адрес: Межениновская, дом квартстроительства. Зав. сектором производства и зарплаты ЮДКИН Исаак Наумович, Межениновская ул., дом квартстроительства.

Отделы и комитеты профсоюзов

ЗАП.-СИБИРСКИЙ КРАЕВОЙ КОМИТЕТ СОЮЗА ГОРНОРАБОЧИХ — «КРАЙКОМ ГОРНЯКОВ».

Пр. Сталина, Дворец Труда, ком. 163, 170, 172, 173, 174, 175, тел. каб. председателя 2-40, Сбщий через коммутатор Дворца Труда 21.

Имеет сектора: Планово-подготовительный, Угольный, золотоплатиновый, подготовки кадров и сектор массовых кампаний.

Количество об'единяемых членов союза на 1/X 1930 г. 34.938.

Обслуживает Горно-промышленные предприятия Зап. Сибирского Края.

Подчинен Центральному Комитету Союза Горнорабочих.

Председатель СУХАНОВ С. П. — дом. адрес: Трудовая, 32.

Зав. угольн. сектором КАРПОВ, Омская, 46, секретарь КОРЮКОВ Ф. М., дом. адрес: Трудовая, 22.

Зав. золото-платин. сектором ПОХОРУКОВ В. И. — дом. адрес: Томская, 7.

Зав. сектором кадров СКОРИН дом. адрес: Трудовая, 22.

Зав. сектором массов. кампаний ГУСЕВ — дом. адрес: Трудовая, 22.

Секретарь Крайбюро ИТС КРАПИВИН Г. Н.—дом. адрес: Рабочая, 102.

Бухгалтер ДРУЖИНИН А. А. — дом адрес: Вокзальная, 38-39.

ЗАП.-СИБИРСКИЙ КРАЕВОЙ КОМИТЕТ СОЮЗА МЕТАЛЛИСТОВ.

Просп. Сталина, Дворец Труда, комната 166, 167, 168.

Существует с 1925 г.

Комитет об'единяет 12000 членов.

Имеет группы: хозмашиностроения, местной промышленности, кадров.

Обслуживает Зап. Сибирь.

Подчиняется ЦК ВСКН.

Часы занятия с 9 до 16 час.

Председатель АЛЕКСЕЕВ Сергей Романович — дом адрес: Вокзальная, 38.

Член президиума руков. отд. группы с/хоз. маш. ТИХОНОВ Михаил Степанович — дом. адрес: Сибирская, 13-б., тел. 8-07.

КРАЕВОЙ ОТДЕЛ СОЮЗА СТРОИТЕЛЕЙ

Проспект Сталина, Дворец Труда, комната 74, телефон 6-34.

Состоит из секторов: 1) Кадров, 2) Орг.-инструкторского, 3) Планового производства, 4) Нормировки Труда и зарплаты, 5) Культурно-массового и 6) Социально-бытового.

Подчинен Зап.-Сибкрайсовпрофу и ЦК ВССР.

Обслуживает Зап. Сибкрай, Ойротию.

Часы занятия с 9 до 16 час.

Председатель Крайотдела РЫБАКОВ Вас. Георг., дом. адрес: Октябрьская, 52.

Зав. Инстр. сектором БОЛДИН Сергей Николаевич — адрес: уг. Красного просп. и Ломоносова, 53.

Зав. культсектором МАЛОВ Мих. Иван., дом. адрес: Вокзальная, 38.

Зав. Сектором кадров БУГРОВ Павел Кузьмич — дом. адрес: Бурлинская, 26.

Зав. сект. планово-производств. ВЫСОТИН Иван—дом. адрес: уг. Красн. просп. и Ломоносова, 53.

Юрисконсульт КАРЕПОВ Сергей Григорьевич—дом. адрес: Октябрьская, 10.

ЗАПАДНО-СИБИРСКИЙ КРАЕВОЙ КОМИТЕТ ПРОФСОЮЗА СЕЛЬСКОХОЗЯЙСТВЕННЫХ РАБОЧИХ «ЗАПСИБКРАЙКОМ СХЛР».

Дворец Труда, тел. 5-11 и 3-88.

Имеет сектора: совхозный, колхозный, кадров, культ. массовый, орг.-инструкторский.

Обслуживает Зап. Сиб. край.

Часы занятия с 9 до 16 час.

Председатель ВОЙТЕНКОВ Т. К., дом. адрес: Вокзальная, 52.

КРАЙОТДЕЛ СОЮЗА ДЕРЕВООБДЕЛОЧНИКОВ

Дворец Труда, 2-й этаж, комната № 65.

Состоит из секторов: оргпланового, зарплаты и производства труда и быта, культсектора.

Обслуживает Зап.-Сибирский Край.

Подчинен ЦК союза и Крайсовпрофу.

Часы занятия с 9 до 16 час.

ЗАП.-СИБИРСКИЙ КРАЕВОЙ ОТДЕЛ СОЮЗА РАБОЧИХ КОЖЕВНИКОВ

Просп. Сталина, Дворец Труда, **Коммутатор** Дворца Труда, 35.

Руководство и направление профработы союзов рабочих кожевников в Зап.-Сибкрае.

Функционирует на основании постановления Сиб. Крайс'езда с 1925 г.

Имеет три сектора: 1) Организационно-бытовой и работы в деревне, 2) зарплаты, производства, кадров, 3) культурно-просветительной работы.

Подчинен ЦК Союза Кожевников (Москва) и Крайсовпрофу.

Подведомственны Крайотделу союза кожевников ФЗМК:

Омск: Кожзавод № 1, Обувная ф-ка, Овчин. шубный завод, Кожсиндикат (местком).

Барнаул: Кожзавод № 2, Овчин. шубн. завод, Группком № 1.

Новосибирск: Кожзавод № 6 — Район Холодильника, Посадочная ф-ка—Район Холодильника, Кожзавод «Динамо» за 2-й Ельцовкой, Обувная ф-ка ОМХ'а—Коммунистическая, 61, Шорная ф-ка — Район Холодильника, Сибкожтрест—уг. М. Горького и Советской, Сибконтора ВКС — ул. Фрунзе, 21, Базсклад ВКС—район Холодильника, Кошмовальная мастерская — Самарская, 24, Общество ВКО—Большевистская, 61, Щеточная мастерская—Карамзина, 38.

Ачинск Кожзавод № 5.

Барабинск Контора ВКС.

Минусинск Контора ВКС.

Томск — Обувная мастерская Коопинсоюза.

Занятия производятся с 9 до 16 час.

Председатель крайотдела КАРАКОЗОВ Клавдий Федорович.

ЗАП. СИБИРСКИЙ КРАЕВОЙ ОТДЕЛ СОЮЗА РАБОЧИХ ПОЛИГРАФИЧЕСКОГО ПРОИЗВОДСТВА (ПЕЧАТНИКОВ) — «СИБКРАЙОТДЕЛ ПСРПП».

Дворец Труда, комната 149, тел. Коммутатор Дворца Труда № 18.

Существует с 1 октября 1925 г.

Обслуживает Зап. Сиб. Край.

Подчиняется ЦК ПСРПП.

Часы занятия с 9 до 16 час.

Председатель ПРОНИН Николай Кузьмич — дом. адрес: Барнаульская 14.

Отв. секретарь ПЫЛЫЦЕВ Владимир Григорьевич — дом. адрес. Омская 9.

Секретарь секции Раб. печат. СУРНОВ Дмитрий.

Управделами ИСАЕВ Семен Николаевич — дом. адрес: Б. Нахаловка, Б. Лесная, 7.

ЗАП. СИБ. КРАЕВОЙ КОМИТЕТ СОЮЗА ПИЩЕВИКОВ И ЗАП. СИБ. КРАЙКОМ СОЮЗА ПИЩЕВИКОВ».

Просп. Сталина, Дворец труда, **тел.** 1-55, 5-79.

Существует с 1926 г.

Имеет: 1) мукомольную группу, 2) планово-подгот. бюро, 3) мясо-обрабатывающую группу, 4) Бродильн. гр. и 5) культсектор.

Обслуживает Зап. Сиб. Край.

Подчинен Центр. К-ту Союза в Москве.

Часы занятия с 9 до 16 час.

Председатель ГАВРИЛКО. Зав. пл. подгот. бюро РЫЛЬНИКОВ, зав. мясообрабатывающ. груп. ЛУКИН. зав. муком. гр. АНИСИМОВ, зам. пред. ПЛОТНИКОВ, зав. промышлен. гр. ЛУНЕВ.

ЗАП.-СИБИРСКИЙ КРАЕВОЙ КОМИТЕТ НАРПИТ.

Просп. Сталина, Дворец Труда, комната 77, **тел.** коммутатор Дворца Труда № 27.

Сибкрайком Союза Нарпит об'единял членов союза на 1 января 1930 г. 2.298 чел.

Состоит из 5 секторов: общественного питания, производственно-экономического, кадров и инструктажа, культурно-массового, профсоюзно-финансового.

Подведомствен союзу Нарпит и Крайсовпрофу.

Район деятельности Зап.-Сиб. Край

Занятия производятся ежедневно с 9 до 16 час.

Предкрайкома ПРОНИНА — Семипалатинская, 38.

ЗАП. СИБКРАЙОТДЕЛ СОЮЗА СОВТОРГСЛУЖАЩИХ.

Дворец Труда, 2-й этаж, комнаты № 132, 133, 134, 135, 137 и 138, **тел.** 2-90 и **коммутатор** Дворца Труда.

Имеет сектора: 1. торгово-промышленный, 2. адм. советский, 3. кредитно-банковый, 4. орг. инструкторский, 5. культуры и массовых кампаний, 6. профсоюзных финансов.

Обслуживает Зап. Сибирский Край.

Подчинен ЦК Союза СТС и Крайсовпрофу.

Занятия производятся с 9 до 16 час.

Подчинены по г. Новосибирску 57 месткомов.

Предкрайотдел. Союза ПАВЛОВ Иван Семенович — дом адрес: Омская, 17.

Зав. Адм. Советск. Сект. КОЧЕТКОВ Ал.-др. Евстафьевич — дом. адрес: Енисейская, 21.

Бухгалтер СЕЧКИНА Валентина Сергеевна — дом. адрес: Михайловская, 53.

Секретарь БОРЗЫХ Полина Исаевна — дом. адрес: Лев. берег Каменки, 66.

Зав. Орг. Инстр. Сектором БОРДЮГОВ Степан Михайлович — дом. адрес: Трудовая, 2-а

Зав. сектором культработы и мас. камп. СОЛОВЬЕВА Александра Митрофановна — дом. адрес: Писарева, 99.

Зав. тор. промышл. сектором ТАТАРИНОВ Владимир Алексеевич — дом. адрес: Кр. Проспект, 5.

Зав. сектором Кадров АГАПОВ Николай Васильевич— дом. адрес: Вагановская, 15.

КАССА ВЗАИМОПОМОЩИ ПРИ СИБКРАЙОТДЕЛЕ СТС.

Материальная товарищеская помощь нуждающимся членам союза (выдача ссуд и пособий).

Функционирует на основе решения ВЦСПС («Труд» № 134 от 13/VI-1926 г.) и устава.

Обслуживает г. Новосибирск, об'единяя 40 коллективов города.

Имеется правление кассы и аппарат из одного работника. Состоит под руководством Краевого отдела союза Совторгслужащих.

Касса работает ежедневно с 9 до 15 час.

Бухгалтер ЧАЗОВ Михаил Георгиевич

ЗАП.-СИБИРСКИЙ КРАЕВОЙ ОТДЕЛ СОЮЗА МЕДИЦИНСКИХ РАБОТНИКОВ—«МЕДСАНТРУД».

Пр. Сталина, Дворец Труда, **тел.** 2-68.

Профессиональный союз.

Состоит из секторов: 1) организационно-инструкторского, 2) производственно-экономического, 3) социально-бытового и Охраны труда, 4) Кадров, 5) Политико-воспитательного и Культработы.

Обслуживает Зап.-Сибирский край.

Подчинен центральному Комитету Союза «Медсантруд» и Сибирскому Краевому Совету Профессиональных Союзов.

Подведомственны Крайотделу все низовые ячейки при учреждениях Здравоохранения, Ветеринарии, аптечных, МедветВУЗ'ов и Медветфармтехникумов Сибирского края.

Занятия с 9 до 16 час.

ЗАПАДНО-СИБИРСКИЙ КРАЕВОЙ ОТДЕЛ СОЮЗА РАБОТНИКОВ КОММУНАЛЬНОГО ХОЗЯЙСТВА.

Дворец Труда, ком. 75, коммутатор Дв. Труда—11.

Существует с 1921 г.

Подчиняется ЦК и СКСПС.

Часы занятия с 9 до 16 час.

Председатель БИСЯРИН Пав. Антипов. — дом. адрес: Кварт. С-во.

Ответств. секретарь КЛЕНОВ Андрей Никит. — дом. адрес: Ядринцовская, 7.

ЗАП.-СИБИРСКИЙ КРАЕВОЙ ОТДЕЛ СОЮЗА РАБОТНИКОВ ПРОСВЕЩЕНИЯ

Просп. Сталина, Дворец Труда, 2-й Этаж, комната, 165, тел. Дворца Труда.

Состоит из секторов: а) организационно-инструкторского, б) подготовки кадров, в) социально-бытового, г) политпросветработы, д) административно-финансового.

Обслуживает Зап.-Сибирский Край.

Подчинен Центральному Комитету Союза Работников Просвещения и Краевому Совету Профессиональных Союзов.

Часы занятия от 9 до 16 ч.

Председатель Крайпроса ГЛЕБОВ М. Я., дом. адрес: Кр. Прос. 3, кв. 5.

Зав. орг. сектором СОЛОВЬЕВ.

Зав. сектором Соц. Бытов. ВЕДЕНСКАЯ.

Зав. сект. п/просвещ. ЗИМИНА.

ЗАП. СИБИРСКИЙ КРАЕВОЙ ОТДЕЛ СОЮЗА МЕСТНОГО ТРАНСПОРТА — «СИБКРАЙОТДЕЛ МЕСТРАНСА».

Дворец Труда, комната № 86, **коммутатор** Дворца Труда, тел. 15.

Имеет сектора: 1. Организационно-инструкторско-массово-политический, 2. Авио-Авто-Гужевой, 3. Экспедиционного и складского хозяйства, 4) кадров, 5) общий отдел канцелярии.

Подведомственны все местные комитеты ПСТР по Зап.-Сибкраю.

Подчинен Сибкрайсовпрофу и ЦК ВПСТР.

Часы занятия с 9 до 16 час.

ЗАПАДНО-СИБИРСКИЙ КРАЕВОЙ КОМИТЕТ СОЮЗА РАБОЧИХ ВОДНОГО ТРАНСПОРТА — «ЗАПСИБКРАЙКОМВОД».

Ул. Коммунистическая, 49, тел. 1-40 — общий и кабинет председателя — 8-41.

Существует с 1924 г.

Имеет сектора: Связи и обслуживания тарифно-социально бытовой, кадров, производственно-экономический, массовый и культпросвет рабочих, финансово-оперативный.

Обслуживает бассейны Иртыша и Оби и их притоки.

Часы занятия с 9 до 16 час.

В Новосибирске подведомственны: Местком вод пристани — пристань. тел. 51, предместкомвода — ШАРОНОВ, Местком Управления Госречфлота—ул. Щетинкина, 41, тел. 8-52, мед. МК ФОКИН, местком Правления Комсеверпути—Рабочая ул., тел. 11-18, пред. МК ЧАВРИШЕВ.

Председатель Крайкомвода КАМЕНЕВ Иван Евдокимович—дом. адрес: Фабричная, 11.

Члены президиума: МЯСНИКОВ Сергей Лаврентьевич, ЧЕРЕМИСИН Георгий Павлович, — ВЕДЕНЕЕВ Вениамин Николаевич, — ЧЕПУРНОВ Михаил Сергеевич, — КУПРИЯНОВ Платон Иванович.

ЗАП. СИБ. КРАЕВОЕ ПРАВЛЕНИЕ ПРОФЕССИОНАЛЬНОГО СОЮЗА СВЯЗИ «КПС».

Дворец Труда, **тел.** 5-39.

Имеет секторы: организационно-инструкторский, кадров, культурно-просветительный и массовых кампаний, производства и зарплаты, социально-бытовой и финансов.

Обслуживает Зап. Сиб. Край.

Подчиняется ЦК Союза Связи.

Часы занятия с 9 до 16 час.

Председатель КПС БЕЛЯЕВ Артемий Степанович — дом. адрес: Ермака, 1, тел. 5-42.

Секретарь президиума ЛАРИОНОВ — дом. адрес: Ленина, 40.

Орг. инстр. сек. БЖЕЗОВСКИЙ Владимир Адольфович—дом. адрес: Сибирская, 4—кв. 14.

СИБИРСКИЙ КРАЕВОЙ ОТДЕЛ СОЮЗА «ХИМИКОВ» (СИБКРАЙОТДЕЛ ВСРХП).

Ул. Сталина, Дворец Труда, **Коммутатор** Крайсовпрофа —19.

Часы занятий с 10 до 17 час. ежедневно. Подчинен Сибкрайсовпрофу и Центральному Комитету Профсоюза Химической Промышленности.

Об'единяет по профессиональной линии и обслуживает всех рабочих Химической промышленности.

По гор. Новосибирску об'единяет: 1) **Мылзавод Сибкрайсоюза**, Некрасова ул., № 47, **тел.** 8-23, Предзавком МУКИН, местожительство — при заводе, приемные часы с 10 до 17 час. 2) **Контору Всехимпрома** — Октябрьская, 27, **тел.** 2-78, Уполномоченный по профработе тов. АПАРИНА, приемные часы с 15 до 23 час., 3) **Контору отделения Силикатной промышленности** в Сибири (Сибстеклофарфортрест), Красн. просп. Доходный дом, **тел.** 11-57, Профуполномоченный КИРЧАНОВА, приемные часы с 15 до 23 час. 4) **Краевая промышленная лаборатория Крайсовнархоза** — Томская, 10, **тел.** 6-58, Пред. Месткома тов. АХРОМЕНКО, приемные часы с 9 до 16 час., 5) **Химполитехникум**, Красн. Просп., старое помещение Сибкрайисполкома **тел.** 4-20, пред. Профкома тов. ХЕЙСИН, часы приема с 9 до 16 час., 6) **Химический завод Госторга**, ул. Некрасова, 47, Профуполномоченный ХЛОБЫСТОВ, часы приема с 7 до 15 час.

Председатель СКО КУТЕПОВА дом адрес: Вокзальная, 38, кв. 7.

Член правления РОДИОНОВ В.

Член правления СЕВАСТЬЯНОВ В. Н. дом. адрес: Некрасова, 47.

ГОРФАБКОМ СОЮЗА ШВЕЙНИКОВ (ГОРОДСКОЙ ФАБРИЧНЫЙ КОМИТЕТ СОЮЗА ШВЕЙНИКОВ).

Серебренниковская, 16, тел. 11-19.

Подчинен Крайсовпрофу и ЦК Союза.

Часы занятия с 8 до 16 час.

Председатель ГорФЗК КОЗЛОВ Николай Петрович — дом. адрес: Трудовая, 29, кв. 16.

Зам. председателя ГРЕНЕВ Михаил—дом. адрес: Свердловский спуск, 41. Техн. секретарь ФЕДОРОВА Анна Антоновна—дом. адрес: Бурлинская, 3.

ЗАПАДНО-СИБИРСКИЙ КРАЕВОЙ ОТДЕЛ ПРОФСОЮЗА РАБОТНИКОВ ИСКУССТВ СССР «ЗАПСИБКРАЙРАБИС».

Дворец Труда, ком. 95. **Коммутатор** Дворца труда, тел. № 32.

Существует с 1920 г.

Имеет сектора: Зрелищ. кино, изо, секретариата с финчастью.

Обслуживает Зап. Сиб. Край.

Часы занятий с 9 до 16 час.

Об'единяет 49 низовых союзных ячеек зрелищных предприятий Зап. Сиб. Края.

Пред. Крайотдела СТАНЧИЧ Иван Людвигович—дом. адрес: Вокзальная, 4.

Член Правления ЖИДКОВСКИЙ Виктор Николаевич—дом. адрес: Омская 7.

Секретарь КОСТЮЧЕНКО Александр Кузьмич — дом. адрес: Журинская, 18.

Юрисконсульт ТЕЛЬТОВТ Богдан Марьянович—дом адрес: Октябрьская, 86.

ЗАП. СИБИРСКОЕ МЕЖСЕКЦИОННОЕ БЮРО ИНЖЕНЕРОВ И ТЕХНИКОВ — «ЗАПСИМБИТ».

Дворец Труда, комната 152, **тел.** 3-53.

Профессиональное, культурное, политическое, бытовое обслуживание инженерно-технических работников.

Существует с 1926 г.

Обслуживает Зап. Сибирский Край.

Подчинено Зап. Сиб. Совету профессиональных союзов.

Часы занятия с 9 до 16 час.

Подведомственны СМБИТ'у городские межсекционные бюро инженер.-технических работников в Омске, Томске, Щегловске, Бийске, Барнауле.

Ответственный секретарь КУЗНЕЦОВ Павел Степанович—дом. адрес: Вокзальная, 52-54, кв. 17.

4. НАРОДНОЕ ХОЗЯЙСТВО

А. ПРОМЫШЛЕННОСТЬ
Б. СЕЛЬСКОЕ И ЛЕСНОЕ ХОЗЯЙСТВО
В. ЗАГОТОВКА, СНАБЖЕНИЕ, ТОРГОВЛЯ
Г. КООПЕРАЦИЯ
Д. КОММУНАЛЬНОЕ ХОЗЯЙСТВО
Е. ГОСУДАРСТВЕННОЕ СТРАХОВАНИЕ
Ж. ТРАНСПОРТ
З. СВЯЗЬ
И. ГОСКРЕДИТ И СБЕРДЕЛО

А. ПРОМЫШЛЕННОСТЬ

„ВОСТУГОЛЬ"

ГОСУДАРСТВЕННОЕ ВСЕСОЮЗНОЕ ОБ'ЕДИНЕНИЕ КАМЕННОУГОЛЬНОЙ ПРОМЫШЛЕННОСТИ ВОСТОЧНОЙ ЧАСТИ СССР.

Уг. Советской и пр. Сталина, № 20-25; **тел.** общий 10-44. Часы занятий с 8½ до 16 ч. с перерывом от 12 до 13 ч. См. отдел об'явлений — «Востуголь».

ГЕОЛОГО-РАЗВЕДОЧНОЕ УПРАВЛЕНИЕ «ВОСТУГЛЯ».

(б. Сибирское районное геолого-разведочное управление треста «Углеразведка»).

Советская, 20, 2-й этаж, **тел.** 13-85.

Производство промышленной разведки на уголь.

Начало деятельности в г. Новосибирске с 1 марта 1930 г. Функционирует на основании временного соглашения между «Сибуглем» и трестом «Углеразведка» от 26 февраля 1930 г. и протокола № 4 заседания правления «Востутля» от 27 августа 1930 г.

Общие затраты по управлению с 1 марта по 1 августа— 1.009 000 р. Выполнено алмазного бурения 6029 м, дробового 277, ударного 12574, шурфами пройдено 1138, змейками 20420 метров. Всего рабочих и служащих на 1 сентября 1261 чел.

Управление имеет: геолого-разведочное управление в Новосибирске и 6 геолого-развед. партий в Прокопьевске, Анжерке, Черемхове, Кемерово, Ленинске, Хакасии.

Подчинено правлению «Востутля».

Обслуживает Дальний Восток, Вост.-Сиб. край, Зап.-Сиб. край, Сред. Азию, Казакстан, Урал.

Часы занятий: с 8-30 до 12 ч., с 13 до 16 час.

Управляющий ЛУСТЕНКО Борис Аст., дом. адрес: Бурлинская, 24а. Техрук БАЛУКОВСКИЙ Ник. Фил., дом. адрес: Каменская, 66.

„ВОСТУГЛЕСБЫТ"

ГЛАВНАЯ КОНТОРА ПО СБЫТУ УГЛЯ И АНТРАЦИТА ГОСУДАРСТВЕННОГО ВСЕСОЮЗНОГО ОБ'ЕДИНЕНИЯ КАМЕННОУГОЛЬНОЙ ПРОМЫШЛЕННОСТИ ВОСТОЧНОЙ ЧАСТИ СССР—«ВОСТУГОЛЬ».

Главная контора реорганизована из Сибирской районной конторы «Углесбыт», быв. об'единения Союзугля.

Уг. Советской ул. и просп. Сталина, № 20/25, телеграфный адрес: Востуглесбыт, т. т. 13-25 и 13-86.

Рациональный и планомерный сбыт угля и антрацита.

Начало деятельности с 1 сентября 1930 г.

Об'единение «Востутля» учреждено постановлением Высш. Сов. Нархоза СССР от 31 июля 1930 г. Устав Об'единения «Востуголь» внесен в Торговый реестр НКТорга 2 августа 1930 г. (реестровый № 307).

Продано кам. угля 8.300.000 тонн. Руб. 50.000.000.

Часы занятия: с 8 ч. 30 м. до 16 час.

Имеет сектора: оперативный, качества и теплотехники, учета и отчетности и обслуживания, также имеет три районных конторы: 1) Уральская — г. Свердловск — управл. т. Алексинцев, 2) Средне-азиатская — г. Ташкент — управл. Силкин и 3) Дальне-восточная—г. Хабаровск, управл. т. Оболенский.

Управл. конторой ЧЕСНОКОВ Кирилл Николаевич, дом. адрес: Ермака, 5.

„ВОСТУГЛЕСНАБ"

ГЛАВНАЯ КОНТОРА ПО МАТЕРИАЛЬНОМУ И ТЕХНИЧЕСКОМУ СНАБЖЕНИЮ ГОСУДАРСТВЕННОГО ВСЕСОЮЗНОГО ОБ'ЕДИНЕНИЯ КАМЕННОУГОЛЬНОЙ ПРОМЫШЛЕННОСТИ ВОСТОЧНОЙ ЧАСТИ СССР.

Просп. Сталина, д. № 19, **тел.** 10-72 (каб. управл.) 13-85 **(общий).**

Начало деятельности в гор. Новосибирске с 9 августа 1930 г. Функционирует на основании приказа по Востуглю от 9-го августа 30 г.

Обслуживает Урал, Среднюю Азию и Дальний Восток. Подчиняется Востуглю.

Востуглеснаб имеет торгово-заготовительные представительства: Московское в г. Москве, Уральское в г. Свердловске, Западно-Восточное в г. Иркутске, и райтехконторы: 1. Приморскую — Озерные ключи. Сучан ветки УСС, 2. Вивдинскую—ст. Бурея, Уссурийской ж. д., Раз'езд Черновский. 3. Черновскую — Раз'езд Черновский Забайкальской ж. д.. 4. ХАКАССКУЮ — Черногорские копи, Усть-Абаканск, Хакасского округа. 5. Черемховскую—ст. Черемхово, Томской ж. д. 6. Анжеро-Судженскую—Анжерские копи, Томск. ж. д., 7. Кемеровскую — Кемерово, Томской ж. д., 8. Ленинскую—Ленинск, 9. Прокопьевскую—Прокопьевские копи, 10. Средне-Азиатскую — г. Ташкент, 11. Каргандинскую—ст. Караганда—Томск. ж. д., 12. Богословскую. ст. Богословск, Пермск. ж. д., 13 Челябинскую ст. Челябинск. 14. Кизеловскую—ст. Кизел, Пермск. ж. д., 15. Араличево-Осиновская.—Ст. Кузнецк. Базы: 1. Центральная база Артем. рудн.—Ст. Озерные ключи. Сучанск. ветки. 2. Сучанская—Ст. Кангауз. 3. Тавричевская—ст. Надеждинская. 4. Кандинская—Бурея—Уссури, 5. Черновская—Раз'езд Черновский. Забайк. ж. д. 6. Бугучанская — ст. Бушулей. 7. Хакасская—ст. Абаканская. Томск. ж. д. 8. Черемховская, Томск. ж. д. 9. Анжеро-Судженская— Анжерские копи. 10. Ленинская. 11. Прокопьевская. 12. Кемеровская. 13. Средне-Азиатская—Ташкент. 14. Каргандинская—Томск. ж. д. 15. Богословская. 16. Челябинская. 17. Кизиловская.

Часы занятия с 8 ч. 30 мин. до 16 час.

Врид. Упр. гл. конторой ЕВТЕЕВ Иван Гаврилович, дом. адрес: Кузнецкая ул. № 32.

„СОЮЗКОКС"

ОТДЕЛЕНИЕ ВСЕСОЮЗНОГО ОБ'ЕДИНЕНИЯ КОКСОХИМИЧЕСКОЙ ПРОМЫШЛЕННОСТИ

Просп. Сталина, 19, **тел. 13-30.**

Обслуживание и представительство строительства Кемеровской и Кузнецкой коксохимических установок в части снабжения и разрешения всех вопросов в Запсибирских руководящих организациях; обслуживает также и Кемеровский химический завод.

Функционирует на основании постановления ВСНХ СССР от 13 июля 1929 г., опублик. в Собран. закон. и распоряж. № 44. от 13 декабря 1929 г.

Обслуживает Сибирь, в частности обслуживает строительство Кузнецкой и Кемеровской установок и Кемеровского коксо-химического завода.

Подчинено правлению в г. Харькове.

Занятия производятся с 9 до 16 час. при 5-дневке с перерывом недели (выходной день всех сотрудников предоставлен — 2-й день пятидневки).

Управл. представительством Коксостроя ЗАХАРОВ Константин Алексеевич, дом. адрес: Томская, 60.

Зам. управл. ЧЕРНЕЦКИЙ Василий Яковлевич.

„ЦВЕТМЕТАЛЛСНАБ“

СИБИРСКАЯ КРАЕВАЯ КОНТОРА ВСЕРОССИЙСКОГО ОБ'ЕДИНЕНИЯ СИБМЕТАЛЛЗОЛОТА

(б. контора Союззолото), Красн. пр., 14, **тел.** 6-26.

Снабжение предприятий «Союззолото» и «Цветметзолото» материалами и оборудованием, скупка золота.

Функционирует с 1 июля 1930 г. на основании постановления ЦИК и Совнаркома СССР от 8 мая 1929 г. и постановления СНК СССР от 6 марта с. г., республик. в Собр. Зак. СССР 1930 г. № 18, ст. 204.

Имеет отделы: снабжения, бюро реализации и скупки золота.

Обслуживает Сибкрай и Казакстан.

Подчинена правлению «Цветметзолото» в Москве.

Часы занятий: с 8½ до 15½ час.

Подведомственны конторе: Минусинское агентство Цветметснаба, заведует агентством ИВАНОВ Александр Александрович.

Управляющий РАТУШКОВ Иван Иосифович, дом. адрес: Ядринцовская, 49. Помуправляющего ДАВЫДОВ К. М., дом. адрес: Октябрьская, 97. Замуправл. САНДАР Сильвестр Викентьевич, дом. адрес: Карамзина, 20.

ОБ'ЕДИНЕНИЕ „СТАЛЬ“

СИБИРСКАЯ КРАЕВАЯ КОНТОРА.

Красный проспект, № 15-47, **тел.** № 220, 10-59, 3-87.

Устав Об'единения «Сталь» утвержден ВСНХ СССР в заседании Президиума 12 января 1930 г. (протокол № 5) и внесен в торговый реестр СССР раздел I Наркомторг 27 января 1930 г. под № Р. Б. 227.

Сибирская контора Об'единения «СТАЛЬ» состоит из отделов: сбыта, снабжения, бухгалтерии и общего. Отдел сбыта разделяется на следующие секторы: планово-оперативный, учетно-отчетный, сортмет, листрубмет.

В район деятельности конторы Об'единения «Сталь» входят бывшие округа—Ачинский, Барабинский, Барнаульский, Бийский, Иркутский, Каменский, Канский, Красноярский, Кузнецкий, Минусинский, Омский, Рубцовский, Славгородский, Татарский, Томский, Хакасский, Ойротский Авт. обл., Якутская АССР, Бурято-Монгольская АССР.

Об'единение «СТАЛЬ» является органом ВСНХ СССР и действует в качестве самостоятельного юридического лица на началах хозяйственного (коммерческого) расчета на основании Устава и в соответствии с плановыми заданиями ВСНХ СССР.

Занятия в Сибирской конторе **происходят** с 9 до 16 ч.

Зам. Управл. конторой КИСЛЯКОВ Николай Григорьевич, дом. адрес: ул. Романова, 45.

Зав. план. опер. сектором КИЧИГИН Алесандр Владимирович, дом. адрес: Серебренниковская, 63.

Гл. бухгалтер НИКУЛИН Семен Васильевич, дом. адрес: Самарская, 5.

„ВСЕХИМПРОМ“

СИБИРСКОЕ ОТДЕЛЕНИЕ (бывш. Химсиндикат).

Семипалатинская, 27, **тел.** 8-45.

Сбыт и распределение химической продукции, снабжение химической промышленности сырьем.

Начало деятельности в г. Новосибирске с 1928 г.

Имеет отделы: сбыта, снабжения, бухгалтерию.

Обслуживает Восточную и Западную Сибирь.

Подчинено правлению Всехимпрома в Москве.

Часы занятий: с 7 до 14 час.

Управляющий ЧЕРВЯКОВ Георгий Васильевич, дом. адрес: Вокзальная, 38. Доверен. по сбыту ЛУДИН Виктор Михайлович, дом. адрес: Романовская, 66. Доверен. по снабжению РОГАЧЕВ Владимир Константинович, дом. адрес: ул. Щетинкина, 25, кв. 2. Старший бухгалтер КИРЬЯНОВ Николай Адрианович, дом. адрес: Нарымская, 6.

„ЛЕСОХИМ“

РАЙОННОЕ УПРАВЛЕНИЕ ТЕРПЕНТИННЫМИ ПРОМЫСЛАМИ И ХИМИЧЕСКИМИ ЗАВОДАМИ ПО СИБИРИ И КАЗАКСТАНУ.

Красн. Просп., 43, **тел.** 11-77, дом Центроспирта.

Добыча живицы (сырье) и переработка ее на канифоль и терпентинное масло.

Начало деятельности с 15 июня 1929 г.

Функционирует на основании постановления президиума ВСНХ РСФСР 1 июля 1927 г.

Имеет отделы: производственно-заводский, производственно-промысловый, снабжения, бухгалтерию, канцелярию.

Обслуживает Зап.-Сиб. край и Казакскую республику.

Подчинено гострестy «Лесохим».

Занятия производятся с 9 до 16 час.

Управляющий БЫСТРЫЙ Матв. Маркович, дом. адрес: Трудовая, 31. Зам. Управл. ВОРОНЕНКО Борис Григор., дом. адрес: Красноярская, 25.

„ОМПК“

ЗАПАДНО-СИБИРСКАЯ КОНТОРА ГОСУДАРСТВЕННОГО ВСЕРОССИЙСКОГО РЕСПУБЛИКАНСКОГО ОБ'ЕДИНЕНИЯ ЖИРОВОЙ, ПАРФЮМЕРИИ И КОСТЕОБРАБАТЫВАЮЩЕЙ ПРОМЫШЛЕННОСТИ (слилось Тэжэ и Ленжет).

Красн. просп., 28-б, дом Горсовета, телегр. адрес: Всежирпром, **тел.** 1-89.

Торговля и регулирование заготовок жиров.

Начало деятельности с 16 апреля 1930 г. («Тэжэ» организовано с 1924 г.).

Функционирует на основании распоряжения об'единен. заседания СНК и ЭКОСО от 23 октября 1929 г. и постановления ЭКОСО от 15 января 1930 г. и устава, опубликованного в «Экономическ. жизни» от 7 мая с. г. № 54.

План сбыта на 1930-31 г. — 3.000.000 руб.

Обслуживает Зап.-Сиб. край.

Подчиняется правлению ОМПК в Москве.

Часы занятий: с 15 до 22 час.

Контора имеет доверенного в Семипалатинске Евстафеева Ивана Никифоровича, дом. адрес: Новосельская ул., 41.

Управляющий Конторой АФАНАСЬЕВ Иосиф Григорьевич, дом. адрес: Советская, 1.

МЫЛОВАРЕННЫЙ ЗАВОД ЗСКС.

Некрасова ул., 47, **тел.** общий 2-73, техн. отд. 6-84, коммерч. отд. 8-22, ФЗК, 8-23.

Существует с 1918 г.

Имеет отделы: общий, коммерческий, технический оэт.

Часы занятия с 8 до 16 час., **контора** с 9 до 16 час.

Директор распор. РЕЩЕТНИКОВ Л. В., дом. адрес: Мылзавод.

Зам. директора СМИРНОВ Василий Ефимович, дом. адрес: Мылзавод.

Технический директор ВЕХОВ Виктор Александрович, дом. адрес: Некрасова, 46.

Зав. произв. отд. КОТОВ Владимир Яковлевич, дом. адрес: Трудовая, 28.

„ВСЕСПИЧПРОМ“

СИБИРСКОЕ ПРЕДСТАВИТЕЛЬСТВО ВСЕСОЮЗНОГО ОБ'ЕДИНЕНИЯ СПИЧЕЧНОЙ ПРОМЫШЛЕННОСТИ

Пр. Сталина, 33, **тел.** 20.

а) Изучение емкости Сибирского Края, душ. потреб., б) Установление договорных начал с проводящими организациями, в) централизация занарядок проводящих организаций, г) разнарядка заказов по фабрикам, регулирование отгрузками и правильное построение самих занарядок, из фрахтовых соображений, д) наблюдение за качеством выпускаемой спичечной продукции, е) снабжение фабрик необходимыми материалами.

Время начала деятельности Сибирского представительства «Всеспичпром» с октября 1927 г.

а) В ценностном выражении реализация спичек в 29-30 г. —в пределах Сибкрая выразится в 5.630.000 р. в количественном выражении в 455.000 ящиков. б) соответственно по Бурмонголии на 370.000 руб. —29000 ящиков, г) Якутской республике на 200.000 руб.—16.000 ящиков.

Обслуживает Сибирский Край, Бурмонголию и Якутскую республику, частично Д. Восток и Казакстан.

Подчинено Правлению «Всеспичпрома» в г. Москве.

Часы занятия с 9 до 16 час.

Уполномоченный КРУПИН Яков Васильевич, дом. адрес: ул. Ломоносова, 16-б.

„ВЗРЫВСЕЛЬПРОМ“

УПРАВЛЕНИЕ ПРЕДСТАВИТЕЛЬСТВА ПО СИБИРИ ВЗРЫВНЫХ РАБОТ В ОБЛАСТИ СЕЛЬСКОГО ХОЗЯЙСТВА И ПРОМЫШЛЕННОСТИ.

Щетинкина ул., дом № 45, тел. 14-22.

Производство взрывных работ в областях сельского хозяйства, милиораций и промышленности.

Начало деятельности 1-го июня 1930 г.

Образовано по постановлению Крайисполкома и постановлению Всехимтреста от 7/V-30 г. протокол № 73.

Состоит из отделов: общего или канцелярии, бухгалтерии и технической части.

Район деятельности—Сибирский край.

Подчиняется Московскому Взрывсельпрому.

Часы занятия с 9 до 18 ч.

Уполномоченный Взрывсельпрома по Сибири МАНКОВИЧ Николай Николаевич, дом. адрес: ул. Щетинкина, 45, тел. 14-22.

Горный инженер при Управлении АПЫХТИН Николай Николаевич, дом. адрес: ул. Фрунзе, 47.

См.—отдел об'явлений «Взрывсельпром».

„РЕЗИНООБ'ЕДИНЕНИЕ“

ПОЛНОМОЧНОЕ ПРЕДСТАВИТЕЛЬСТВО ПО ЗАПАДНОЙ И ВОСТОЧНОЙ СИБИРИ ВСЕСОЮЗНОГО ОБ'ЕДИНЕНИЯ РЕЗИНОВОЙ И АЗБЕСТО-ОБРАБАТЫВАЮЩЕЙ ПРОМЫШЛЕННОСТИ.

Октябрьская, 23, телеграфн. адрес: Новосибирск, Резиноазбест, тел. 2-78.

Изучение рынка, регулирование претензий заказчиков, наблюдение за работой торгов и кооперации по продаже резиновых товаров.

Функционирует на основании постановления Правления Резино-об'единения от 5 октября 1930 г. за № 172, действующего на основании постановления СТО от 20 декабря 1929 г. по уставу, утвержденному ВСНХ 3 февраля 1930 г., опубликованному в С. З. № 40 от 17 июля 1930 г., ст. 220

Часы занятия с 9 до 16 ч.

Полномочный Представитель ОСИПОВ Николай Осипович, дом. адрес: Октябрьская, 23, тел. 2-78.

„СОЮЗЛЕС“

СИБИРСКАЯ КРАЕВАЯ КОНТОРА ВСЕСОЮЗНОГО ОБ'ЕДИНЕНИЯ ЛЕСНОЙ И ДЕРЕВООБДЕЛОЧНОЙ ПРОМЫШЛЕННОСТИ

Красный проспект, д. № 49, тел. 12-08 общий, 3-78 — каб. уполном., 12-06 — отд. планового распред., 3-76 — распределение и учет лесных материалов.

Начало деятельности в г. Новосибирске с 1928 г.

Деятельность регулируется уставом, утвержденным ВСНХ, опубликованным в газете «За Индустриализацию» № 240 1929 г.

Состоит из отделов: общего, планового, учета и отчетности, планового распределения, отдела снабжения, лесобракеража.

Обслуживает Зап.-Сиб. край.

Часы занятий: с 9 до 16 час.

Подведомственны: бракераж, линейные работники.

Уполномоченный КЛУИС Юлий Семенов., дом. адрес: Макс. Горького 32. Зам. уполномоч. ЯКОВЛЕВ Никол. Иванович, дом. адрес: Семипалатинская, 42. 2-й зам. уполном. ГОРДИН Семен Борисович, дом. адрес: Вагановская, 25.

„СИБЛЕСТРЕСТ“

СИБИРСКИЙ ЛЕСНОЙ ТРЕСТ СОЮЗНОГО ЗНАЧЕНИЯ

Уг. Каменской и Максима Горького, по ул. М. Горького, № 65, телегр. адрес: Сиблестрест, тел. 13-57, 12-56, 7-32.

Планомерное развитие лесной промышленности и лесного х-ва Сибири. Удовлетворение потребности страны в древесине и в пилопродукции, ее обработка. Планомерное использование лесно-фонда.

Организован с 1925 г. на основании устава, опубликованного в собрании узаконений и распоряжений РСФСР от 8/XII—28 г. № 180, отд. 2.

Баланс провизорный на 1/X-31 г. руб. 122.968 тыс. Рабсилы будет занято: на лесозаготовках и сплаве 60000 чел., на л-заводах 3638. Мощность паровых установок 7.000 л. с. Валовая продукция КМХ 18.500 тыс. заготовок и 1610.000 куб. метр., ее ценностное выражение в руб. 123.144 тыс. Товарная продукция КМХ 13.941 тыс. заготовок и 1610 тыс. к/м, ее ценностное выражение в руб. 103.391.— План производства на 1930-31 г.; деловой 12975 тыс. КМХ, дровяной 55257 КМХ.

Отделы: 1) Административно-хозяйственный, 2) Кадров, 3) Плановой с бюро Экспортным и по мобилизации внутренних ресурсов и библиотекой, 4) Рационализации, 5) Экономики труда, 6) Лесной с подотд. а) лесохозяйственный с группами: лесокультурной и охоты и б) лесозаготовительный с группами: лесозаготовительной, сплавной, и механизации. 7) Лесоустройства и Лесообследования с подотделом мелиорации и дорожн., 8) Делопроизводство, 9) Производственно-технический с подотделами, а) деревообработки, б) паросиловой установки и оборудования, 10) строительный, 11) Снабжения с подотдел. сбыта, 12) Главная бухгалтерия с под'отделом: расчетным, материальным, сводно-отчетным, финансовым.

Район—Зап. Сиб. и Вост. Сиб. Край.

Подчиняется Союзлеспрому ВСНХ СССР.

Часы занятия с 9 до 16 час. Дежурства с 6 до 10 час.

Подведомственны: 1) леспромхозы с учлеспромхозами и Л-заводами, входящими в систему Сиблестреста, 2) лесоэкономическая экспедиция г. Новосибирск Береговая, 1, 3) лесомелиорация, там же, 4) Краевая лесная опытная станция там же и 5) Представительство в г. Москве.

Предправления РУДАКОВ Петр Дмитриевич.

Зам. предправления МОНЕВИЧ Залман Менделеевич.

„ЛЕСПРОМ“

СИБИРСКОЕ КРАЕВОЕ ОТДЕЛЕНИЕ УПРАВЛЕНИЯ КАПИТАЛЬНОГО СТРОИТЕЛЬСТВА ЛЕСПРОМА. ВСНХ РСФСР.

(б. Сибирское краевое отделение госконторы ВСНХ СССР «ДРЕВСТРОЙ»).

Октябрьская ул., д. № 1, тел. 6-39.

Проектирование и организация капитального строительства в лесной и деревообрабатывающей промышленности.

Отделение функционирует на основании приказа ВСНХ РСФСР за № 489 от 13/I-30 г.; открыто с 1/XII-29 г. согл. приказа № 25 от 30/XII-1929 г.

Имеет: 1) Общую часть:

а) Управление делами,

б) бухгалтерию.

2) Проектную часть:

а) Изыскательский сектор,

б) Технологический сектор,

в) Энергетический сектор,

г) Сан-технический сектор.

д) Сектор инж. сооружений.

е) Чертежное бюро.

3) Строительно-монтажную часть.

Подчинено управлению Капитального строительства Леспрома (б. Древстрой) г. Москва, Милютинский пер. д. № 20-2.

Занятия и прием посетителей происходят ежедневно с 9 час. до 16 час.

Управляющий Сиб. Кр. Отделением ЛУЦИКОВИЧ Николай Евстафьевич, дом. адрес: ул. Ленина, 47.

Зам. Управляющего МОНАХОВ Иван Андреевич, дом. адрес: Гостиница Сибирь.

Главный инженер ШАБАЛОВСКИЙ Евгений Александрович, дом. адрес: Центральная гостиница.

СТОЛЯРНАЯ МАСТЕРСКАЯ «АКОРТ».

Семипалатинская.

Ведет переработку мебели из полуфабриката.

Подчинена Акорту.

Зав. магазином ДОРОФЕЕВ.

„СОЮЗКОЖ“ (ВКО)

СИБИРСКОЕ ОТДЕЛЕНИЕ ВСЕРОССИЙСКОГО КОЖЕВЕННОГО ОБ'ЕДИНЕНИЯ

Красн. просп., 30, 3-й этаж, тел. 79—общий, бухгалтерия—5-03, отд. мат. снабжения 14, кабинет директора 10-86, загот. и снабжения 12-17.

Обслуживает Сибкрай.

Отделение подчинено Правлению Союзкож в Москве.

Сиботделению подведомственны — заготконторы: Новосибирская — ул. М. Горького и Советской, 60-62, тел. 10-87, Омская, Барабинская (Каинск), Бийская, Томская, Минусинская, Красноярская, Иркутская; Сырьевые склады: в Новосибирске, Ачинске, Ново-Омске, Томске, Барнауле, Красноярске, Иркутске, также подведомственна торговая база в Омске.

Занятия производятся с 9 до 16 час.

Врид. директ. Сиботделения КРАВЧЕНКО Митр. Петр., дом. адрес: Ядринцовская, 36.

Пом. директора по материальн. снабжен. ТВЕРДОХЛЕБОВ А. З., дом. адрес: Карамзина, 16.

Пом. директора по снабжен. промышлен. ЛАПИР Наум Яковлев., дом. адрес: ул. Фрунзе, 21.

Отв. испол. по заготов. основн. вид. сырья ТЕЛЕСНИЦКИЙ Николай Александрович. дом. адрес: ул. Фрунзе, 27.

Стат-экономист ТИХОНЕНКО М. Иван., дом. адрес: Иркутская, 6.

Отв. испол. по снабжен. КИРИЛЛИН П. Мих., дом. адрес: Ломоносова, 61.

Ответств. испол. по управл. складами ЮРЕНКОВ Дмитрий Афанасьевич, дом. адрес: Карамзина, 16.

Юрисконсульт БОГОЯВЛЕНСКИЙ Н. Г., дом. адрес: Трудовая, 68.

Ответств. испол. по дубит. ДУКЕЛЬСКИЙ Д. З., дом. адрес: Коммунистическая, 84.

Ст. бухгалтер РУДНЕВ В. З. дом. адрес: Гоголя, 51.

Ст. бухгалтер МАЙРОВ П. А., дом. адрес: Вагановская, № 56.

Пом. директора по торг. отд. МЕДВЕДЕВ А. П. дом. адрес: Вагановская, 14.

Отв. испол. по реализ. товаров КОРЕЦКИЙ Г. А. дом. адрес: М. Горького, 7.

Ответств. испол. по товароведению и госзаказу ЛЕВИН З. А. дом. адрес: Красн. просп., 61.

Ответств. испол. по отходам МОЛОДЫХ.

„ЗАПСИБКОЖТРЕСТ"

ЗАП.-СИБИРСКИЙ ТРЕСТ КОЖЕВЕННОЙ ПРОМЫШЛЕННОСТИ

Коммунистическая, 6, **тел.** общий 9-01.

Производство кожевенно-обувных полуфабрикатов и изделий.

Функционирует с 1 октября 1925 г. на основании постановления ЦИК и СНК об утверждении положения о Государственных промышленных трестах, опубликован. в Соб. Зак. СССР 1927 г. № 39, ст. 391.

Имеет отделы: Адм.-Хозяйств., Производственно-технический, Коммерческое отделение, Экономики Труда, Главную бухгалтерию, Планово-Экономический с Статистическим п/отд., Кадров.

Подчинен Зап.-Сибкрайсовнархозу.

Часы занятия с 9 до 16 час.

Подведомственны СКТ в **Омске** — Кожзавод № 1 и овчинно-шубный завод № 2, обувная фабрика № 1, в **Барнауле** — Кожзавод № 2 и овчинно-шубный завод № 1, **Ачинске** — Кожзавод № 4, **Новосибирске** — Кожкомбинат.

Управл. Трестом РУДОВЕЦ Абрам Исаевич. дом. адрес: Коммунистическая, 6.

Зам. Управл. трестом, технич. директор СЫЧЕВ Петр Михайлович. дом. адрес: территория Кожкомбината.

Директор Кожкомбината ТРИБИЦОВ Давид Миронович.

См. отдел об'явлений «Сибкожтрест».

ШОРНО-СЕДЕЛЬНАЯ ФАБРИКА СИБКОЖТРЕСТА

Кожкомбинат (б. Сухарный завод), **тел.** 11-66.

Производство крестьянской упряжи.

Открыта фабрика 1 февраля 1930 г. распоряжением треста.

Имеет цеха: закройно-заготовительный, пошивочный, деревообделочный.

Валовой продукции на 1930-31 г. намечено к выпуску 120.000 комплект. упряжи на сумму 3.600.000.

Обслуживает Новосибирский район.

Подчинена Сибкрайкожтресту.

Часы занятия—с 7 до 15 час.

Директор шор.-сед. ф-ки БИРСКИЙ Яков Миронович, дом. адрес: территория ф-ки, корп. 19.

РАСКРОЙНО - ПОСАДОЧНАЯ ФАБРИКА СКТ им. СТАЛИНА.

1-я Ельцовка (быв. сухарный завод). **тел.** 7-99.

Кожпроизводство.

Начало деятельности с 1928 г.

Выработка за 1929-30 г. равна 4.234.901,15 руб., на 1930-31 г. намеч. выраб. на сумму 6.310.970,15 руб.

Подчиняется Сибирскому краевому тресту кожевенной промышленности.

Часы занятия: конторы—с 9 до 17 час., производство—в три смены.

Директор фабрики ШЕФЕР Петр Петрович, дом. адрес: территория ф-ки.

Пом. директора ШИПИН Иван Дмитриевич, дом. адрес: общеж. посадочной ф-ки.

ХРОМОВЫЙ ЗАВОД СИБКОЖТРЕСТА «ХРОМЗАВОД»

1-я Ельцовка (бывш. сух. завод), «Хромзавод».

Выработка хромовых кож.

Работает с 1 октября 1930 г.

План производства на 1930-31 г. 760.000 мелких кож. По отпускным ценам 4.260.000 руб.

Имеет цеха: опоечно-зольный, дубильно-красочный и сушильно-отделочный.

Подчиняется Сибкожтресту.

Директор ТРИБИЦОВ Давид Миронович, дом. адрес: территория комбината, корп. 19.

КОЖЗАВОД № 6 СИБКОЖТРЕСТА

1-я Ельцовка (бывш. сухарный завод), **тел.** 6-04.

Выпуск и производство кож (мостовье, яловое и сыромят).

Начало деятельности с 1915 г.

Вырабатывает продукцию 165 тыс. кож, мостовья 70 тыс.. сыромяти на 4.586.286 руб.

Подчиняется Сибкожтресту.

Часы занятия— с 8 до 17 и с 17 до 1 час.

Директор РЕМИЗОВ. дом адрес: территория завода.

Пом. директора по труду ПАВЛОВ, дом. адрес: территория завода.

ОБУВНАЯ ФАБРИКА «СОРЕВНОВАНИЕ» отдела подсобных предприятий при Новосибирском горсовете о-ва «Долой неграмотность». До 1 августа 1930 г. была в ведении Новосибирского ОМХа.

Коммунистическая улица, дом. 61-53, **тел.** 3-52.

Производство мужской и дамской обуви и шапок.

Начало деятельности с 1927 г.

Имеет цехи: сапожный, заготовочный, скорняжно-пошивочный.

Подчиняется отделу подсобных предприятий при Новосибирском горсовете о-ва «Долой неграмотность».

Сапожный, заготовительный, скорняжно-пошивочный цехи — с 7 до 16 час., контора — с 8 до 16 час. и 2-я смена сапожного цеха — с 17 до 2 час.

Директор ф-ки ЖАРИКОВ Карп Яковлевич, дом. адрес: Серебренниковская, 14.

Зав. произв. и зам. директора ГАРАЩЕНКО Кир. Лукич.

Бухгалтер САМСОНОВ Анатолий Самойлович, дом. адрес: Большевистская, 11.

КОЖЗАВОД СИБСОВЕТА ПСО «ДИНАМО»

2-я Ельцовка, **тел.** 66.

Выработка хромовых кож.

Обслуживает Сибкрай.

Подчинен финансово-коммерческому отделу ПСО «Динамо».

Директор МАЙСТЕРОВ Леонид Михайлович.

ПОЛИГРАФИЧЕСКИЙ ТРЕСТ — «ПОЛИГРАФТРЕСТ».

Реорганизован из прежних типографий: «Советская Сибирь» и «Сибкрайсоюза».

Красн. просп. 14-16, тел. 5-23.

Выполнение всевозможных типографских заказов, как то: брошюрных, бланочных и акцидентных работ, а также литографских и цинкографских заказов.

Начало деятельности с 1 июля 1929 г.

Функционирует на основании устава, утвержденного Сибкрайисполкомом 17 декабря 1929 г. (прот. № 14-262).

Натуральная выработка 190 млн. букв, 202 млн. листов. Валовая выработка 1.352.000 руб. в год.

Имеет цехи: наборный, линотипный, стереотипный, печатный, литографию и цинкографию.

Трест подчинен Зап.-сиб. кр. сов. нар. хоз.

Часы занятия — с 8 до 17 час.

Управл. трестом ЧИКОВ А. М., Свердловская, 15.

ТИПОГРАФИЯ СИБИРСКОГО ВОЕННОГО ОКРУГА (СибВО).

Красн. казармы, корпус № 2. тел. 7-33, наборный цех тел. 7-96.

Начало деятельности с 1924 г.

Функционирует на основании постановления СТО от 14 октября 1927 г., устава опубликован. в Собр. зак. и распоряж. СССР № 47 от 11 декабря 1929 г. и положен. о трестах от 29 июня 1927 г.

Имеет наборный цех, печатный, переплетный, стереотипный и силовую станцию.

Подчиняется Военведу.

Часы занятия — с 8 до 17 час., перерыв на обед с 12 до 1 час.

Начальник типографии ЧЕПУРОВ Василий Макар. дом. адрес: при типографии.

Зам. нач. типограф. НЕДОСЕЙКИН Алекс. Ник., Кузнецкая, 33.

ТИПОГРАФИЯ ПОЛНОМОЧН. ПРЕДСТАВИТ. ОГПУ

Коммунистическая, 43, тел. 4-79.

ПЕРВАЯ СИБИРСКАЯ ГОСУДАРСТВЕННАЯ ШВЕЙНАЯ ФАБРИКА им. ЦК ШВЕЙНИКОВ (Бывш. Автомат).

Серебренниковская, 16, тел. 11-63, 11-10, 6-70.

Швейное и чулочно-трикотажное производство.

Существует с 1921 г.

Имеет бухгалтерию, комчасть и отделы: планово-экономич., экономики труда, общий, производственный с 5 цехами.

Подчинена Сибтекстильтресту.

Часы занятия с 7 до 16 час.

Директор ЩЕПОЧКИН Петр Афанасьевич, дом. адрес: Трудовая, 29-31.

См. отд. об'явлений «1-я Сиб. Гос. Швейная ф-ка».

ТРИКОТАЖНАЯ ФАБРИКА «ДИНАМО».

Коммунистическая, 43, тел. 4-79.

Выработка разных трикотажных изделий.

Начало деятельности в г. Новосибирске с 1 октября 1928 г.

Функционирует на основании Устава Сиб. краев. прол. спорт. о-ва «Динамо», зарегистр. в Сибкрайисполкоме.

На 1 окт. 1929 г. рабочих было 76 чел., на 1 окт. 1930 г. рабочих 200 чел. Выпущено продукции за 1929-30 г. на 500.000 руб. По плану 1930-31 г. предпол. выпустить на 1.000.000 руб.

Имеет цехи: красильный, мотальный, вязальный, швейный.

Ф-ка подчинена правл. «Динамо» при ППОГПУ.

Часы занятия—с 8 до 17 час., с перерывом на обед на 1 час.

Директор фабрики ЖЕЛОНКИН Михаил Федорович, дом. адрес: Рабочая, 11.

КОШМОВАЛЬНО-ПИМОКАТНОЕ ПРОИЗВОДСТВО НОВОСИБИРСКОЙ ГОРДЕТКОМИССИИ.

Ул. 9-го ноября № 24, тел. 8-14.

Производство кошмы, пимов, чувяк, скорняжное.

Открыто в 1928 г.

Имеет цехи: кошмовальный, пимокатный, чувячный, и скорняжный.

Подчиняется Гордеткомссии.

Часы занятия конторы с 9 до 17 час.

Завед. ДОЛГОВ Алексей Николаевич, дом. адрес: ул. Толстого, 58.

БУМАЖНАЯ ФАБРИКА КОМСЕВЕРПУТИ И ОПЫТНО-БУМАЖНАЯ ЛАБОРАТОРИЯ.

Посел. Кудряшевский, Н. Сибирского района, в 12 верстах вниз по р. Оби от г. Новосибирска. Почтовый абонементный ящик, № 37.

Подчинена Комсеверпуть.

ЗАПАДНО-СИБИРСКОЕ ОТДЕЛЕНИЕ «СОЮЗКИНО».

Колыванская, 10, тел. 9-80, 5-50, 18.

Имеет сектора Планово-статистический, проката, эксплоатации, хозчасть, канцелярию, организационно-инструкторский, бухгалтерию.

Подчинено Правлению Союзкино.

Часы занятия с 9 до 16 час.

Подведомственны все районные агентства, городские кино-театры, магазин, кино-фабрика.

Зав. отделением АМИТИН. дом. адрес: Рабочая, 133-115.

См. отдел об'явлений «Кино в Западной Сибири».

«ВЭО» (быв. ГЭТ).

СИБИРСКОЕ ОТДЕЛЕНИЕ ВСЕСОЮЗНОГО ЭЛЕКТРОТЕХНИЧЕСКОГО ОБ'ЕДИНЕНИЯ

М. Горького, 66, телегр. адрес: «ВЭО», тел. 8-64, 8-53 и 9-58.

Начало деятельности с 1 октября 1925 г. ГЭТ, в октябре 1929 г. переименованного в «ВЭО».

Устав утвержден 8 января 1930 г., опубликован в Собр. Зак. № 7 от 6 марта 1930 г.

Сиб. отд. состоит из отделов: торгового, бухгалтерии, общего, склада, магазина торгового, высоковольтного технического отдела, кадров, имеет Омское инженерное бюро ВЭО, ул. К. Либкнехта, 4, управл. ЗВЕРЯКОВ Ник. Ник., в Иркутске Инженерное бюро ВЭО, ул. К. Маркса, 53, управл. МАКСИМОВ Исидор Максимович, Владивостокское Инженерное бюро ВЭО, ул. Ленина, управл. ИВАНОВ Иосиф Михайлович.

Обслуживает всю Сибирь и Дальний Восток.

Подчинено Правлению в Москве.

Часы занятия с 9 до 16 час.

Управл. РУМЯНЦЕВ Федор Иванович. дом. адрес: Томская, 40.

Директор СРЕХОВ Владимир Леонидович. дом. адрес: Томская, 40.

Зав. техн. отд. высок. уст. ДЗЮБА Антон Павлович. дом. адрес: Томская, 40.

Зав. техн. отд. низк. уст. КОВАЛЕВСКИЙ Донат Дементьевич. дом. адрес: Нерчинская, 34.

Зав. торг. отд. МИЩЕНКО Аркадий Андреевич, дом. адрес: Свердловская, 7.

Гл. Бухгалтер ДЕРЯБИН Федор Федорович, дом. адрес: М. Горького, 124.

Зав. маг. ВЕТОШКИН Мих. Георг., Томская, 1-б.

Зав. складом КОЗЛОВСКИХ Семен Михайлович. дом. адрес: Октябрьская, 27.

Зав. рациональн. бюро СЕЧКИН Федор Федорович. дом. адрес: Томская, 6.

Зав. мастерской ЛАГУНОВ Федор Михайлович. дом. адрес: Дуси Ковальчук, 7.

Пред. месткома ГРИШИН Игнатий Карпович. дом. адрес: Змеиногорская, 3.

«ЦЕНТРОСПИРТ».

СИБИРСКОЕ РАЙОННОЕ УПРАВЛЕНИЕ ГОСУДАРСТВЕННОЙ СПИРТОВОЙ МОНОПОЛИИ

Уг. Красного просп. и Журинской ул., 43/22, тел. 5-63 и 2-99.

Производство и сбыт хлебного вина.

Начало деятельности с 1925 г.

Имеет системы ответственных децернентов (торг.-сбыто-

вая, снабжение, производство, строительство, статистика, бухгалтерия общая).

Обслуживает Зап.-Сиб. край, Вост.-Сиб. край, Бурято-Монгольскую АССР, Дальне-Восточн. край, Уральскую область, Казакстан и Киргизию.

Подчиняется центральному правлению центроспирта в г. Москве.

Часы занятий с 9 до 16 час. Занятий не производится 3, 8, 13, 23 и 28 числа каждого месяца.

Подведомственны: спирто-водочные заводы Зап.-Сиб. края 9, Вост. — 6. Бурято-Монг. АССР — 2. Дальн. Вост.— 8, Уральск. области 3, Казакстана — 4, Киргизск. АССР —1; всего 32.

Управл. районн. ЧЕРЕПАНОВ Василий Андреевич, дом. адрес: Красн. просп., 43. Секретарь управл. ПЕТУХОВ Георгий Прохорович, дом. адрес: Журинская, 22.

«ЗАПСИБСОВКОЛХОЗСТРОЙ».

ЗАПАДНО-СИБИРСКОЕ КРАЕВОЕ УПРАВЛЕНИЕ ВСЕСОЮЗНОГО ГОСУДАРСТВЕННОГО ТРЕСТА ПО СТРОИТЕЛЬСТВУ В ОБОБЩЕСТВЛЕННОМ СЕКТОРЕ СЕЛЬСКОГО ХОЗЯЙСТВА

Обский пр., 28, **тел.** 93 и 6-37.

Строительство в обобществленном секторе сельского хозяйства; технический надзор за этим строительством.

Начало деятельности с января месяца 1930 г.

Функционирует на основании устава Государственного треста по строительству в обобществленном секторе сельского хозяйства «Совколхозстрой» (Собрание законов и распоряжен. СССР № 19 от 12 апреля 1930 г.).

Баланс по Сибкраю на 1 августа—4,687,319,28 руб., план производственный 1930-31 г. по предварительным контрольным цифрам определяется в сумме 240 милл. руб., из них 113 милл. руб. по подрядному строительству и 127 милл. руб. по технадзору.

Имеет отделы: строительно-технический, снабженческий, кадров, планово-экономический, финсчетный, административно-хозяйственный.

Обслуживает территорию Зап.-сиб. края.

Часы занятия — с 9 до 16 час.

Управление имеет филиалы: конторы во всех бывших окружных городах, район их деятельности территория бывшего округа.

Директор крайуправления НИКОЛЕНКО Трофим Данилович, дом. адрес: ул. Урицкого, 44.

Зам. директора АФАНАСЕНКО Иван Матвеевич, дом. адрес: Центральная гостиница.

Технический директор КУРОВ Петр Васильевич, дом. адрес: Рабочая, 27.

„СЕЛЬКОНТОРА ГОССЕЛЬМЕЛИОТРЕСТА“

СИБИРСКАЯ КРАЕВАЯ КОНТОРА ГОСУДАРСТВЕННОГО СЕЛЬСКОХОЗЯЙСТВЕННОГО МЕЛИОРАТИВНО-СТРОИТЕЛЬНОГО ТРЕСТА — реорганизована из б. Сибконторы уполномоченного Центродорстроя.

Ул. М. Горького, 75, **тел.** общий 8-26, бухгалтерии 10-16.

Мелиоративно-гидротехнические, буровые, дорожно-изыскательские и обследовательские и корчевальные работы.

Начало деятельности с 1 марта 1930 г.

Функционирует на основании устава Госсельмелиотреста, утвержденного Наркомземом 1 марта 1930 г., и положения о конторах Госсельмаштреста, утвержденного правлением Госсельмелиотреста 14 мая 1930 г. (прот. № 5). Устав Госсельмелиотреста опубликован в Собр. зак. СССР № 18 8 апреля 1930 г., отд. второй.

Имеет сектора: управление делами, учета и отчетности, производственно-технический, планово-экономический, бюро механизации и рационализации, слесарно-механическую мастерскую по Рабочей ул., № 81, — ремонт и изготовление буровых частей.

Обслуживает Сибкрай.

Контора подчинена правлению Госсельмелиотреста в Москве.

Часы занятия — с 9 до 16 час.

Управл. МАСЛОВ Иван Дмитриевич, дом. адрес: ул. Ермака, 56.

Зам. управл. СОКОЛОВ Степан Васильевич, дом. адрес: Лермонтовская, 51-а.

«КУЗБАССТРОЙ»

ГОСУДАРСТВЕННЫЙ ТРЕСТ КУЗНЕЦКОГО БАССЕЙНА.

Правление — в г. Новосибирске.

Красн. Просп. д. Ленина, тел. Управляющего 14-60, Главн. инж. и пр. отд. 14-63, Адм. отд. 13-10.

Производство на территории Кузнецкого бассейна Зап. Сибкрая гражданских сооружений союзного значения — промышленно-социально-культурных и жилищных, а также производство и прочих, связанных с ними, строительных работ.

Состоит в ведении ВСНХ СССР и входит в состав государственного, всесоюзного об'единения строительной промышленности «Союзстрой».

Управляющий РУБИНШТЕЙН.

«СИБКОМБАЙНСЕЛЬМАШСТРОЙ».

ГОСУДАРСТВЕННОЕ УПРАВЛЕНИЕ ПО ПОСТРОЙКЕ ЗАВОДА СЛОЖНЫХ СЕЛЬСКО-ХОЗЯЙСТВЕННЫХ МАШИН, В ГОР. НОВОСИБИРСКЕ.

Коммунистическая, № 42.

Телефоны: Управления **в городе:**

1. Кабинет начальника строительства.....12-21.
2. Кабинет главного инженера.....12-82.
3. Секретарь.....12-82.
4. Коммерческий директор (кабинет).....3-45.
5. Отдел снабжения.....12-80.
6. Отдел кадров.....12-22.
7. Завхоз.....8-90.

Управления **на строит. площадке** (Кривощеково), коммутатор № 3-41 и 3-56.

Через подстанцию Зап. Сиб. крайисполкома:

Кабинет начальника строительства № 1-10.
Кабинет главного инженера.....№ 1-10.
Зав. ПЭО.....№ 1-19.
Зав. отделом кадров.....№ 1-19.

Управление имеет отделы: 1) Адм.-хозяйственный отдел, 2) Производственно-техническая часть с отделами: а) общетехническим, б) строительным, в) главного механика, г) производственным, д) оборудования, е) проектно-технологическим, ж) конструкторским и з) бюро рационализации. 3) Коммерческая часть с отделами: а) снабжения, б) материальным, в) транспортным и г) бюро экспедиции. 4) Отдел экономики труда. 5) Отдел кадров. 6) Планово-экономический отдел. 7) Главная бухгалтерия. 8) Отдел инспекции. 9) Бюро информации. 10) Бюро рабочих изобретений. 11) Юрчасть.

Управление подчинено правлению Союзсельмаша в Москве.

Занятия в управлении строительства **в городе:** с 9 до 17 час., а **на площадке:** с 10 до 18 часов.

Начальник строительства МОРИН А. И., дом. адрес: Коммунистич., 42. Зам. начальника строительства ОБУХОВ Д. М., квартира уг. Красного и Колыванской, телефон № 12-86. Пом. начальника строительства коммерческий директор ГАЛАНИНСКИЙ П. И., угол Красного и Колыванской. Главный инженер МОЩИЦКИЙ Б. А., квартира: дом «Печатников» (Красный просп.), телефон № 3-47. Зав. АХО ВИЛЛЕВАЛЬДТ Н. Ф., квартира: в общежитии СКСМС, угол Красного просп. и Колыванской, телефон 10-98.

«НОВОСИБИРСТРОЙ».

УПРАВЛЕНИЕ СТРОИТЕЛЬСТВОМ СОЦИАЛИСТИЧЕСКОГО ГОРОДА НА ЛЕВОМ БЕРЕГУ Р. ОБИ.

Красный просп., здание бывшего Промбанка, 3-й этаж, общ. **тел.** 5-69, каб. начальника — 14-20.

Непосредственное руководство стройкой соцгорода и выполнение этого строительства своими средствами.

Функционирует на основании постановления президиума СКИК с 25 марта 1930 г., положения от 28 мая 1930 г.

План работ на 1930-31 г. запроектирован контрольными цифрами в 21.900 тыс. руб.

Имеет отделы: производственный, планово-экономический, финансовый.

Подчиняется Крайисполкому.

Часы занятий: с 9 до 16 час.

Начальник управления СУМИН Иван Антонович, дом. адрес: Красн. просп., 18, кв. 15. Зам. начальника ШТИН Афанасий Данилович, дом. адрес: Бийская, 42.

«КИРПИЧСТРОЙ» ВСНХ РСФСР.

СИБИРСКОЕ ОТДЕЛЕНИЕ ГОСУДАРСТВЕННО-ПРОМЫСЛОВО-СТРОИТЕЛЬНОЙ И МОНТАЖНОЙ КОНТОРЫ

Логовская, 76, тел. 13-62.

Проектирование, рационализация, монтаж и строительство новых кирпичных, черепичных и алебастровых заводов.

Начало деятельности с 15 апреля 1930 г.

Функционирует на основании положения, утвержденного ВСНХ РСФСР от 9 марта 1929 г., опубликованного в Соб. Уз. № 96 отд. II.

Имеет отделы: проектный, монтажно-строительный, обще-административный.

Подчиняется центральному аппарату «Кирпичстрой» ВСНХ РСФСР.

Часы занятий: с 9 до 16 час.

Управляющий МУТОВИЧ Евсей Абрамович, дом. адрес: Логовская, 76, тел. 13-62. Глав. инж. ТЕРЛЕЦКИЙ Михаил Владимирович, дом. адрес: Вокзальная, 90.

„СИБКОНТОРА ХЛЕБОСТРОЙ».

СИБИРСКАЯ КРАЕВАЯ КОНТОРА СМЕШАННОГО АКЦИОНЕРНОГО О-ва «ХЛЕБОСТРОЙ». Выделилась из элеваторного отдела сибконторы «Союзхлеба» 1 марта 1930 г.

Красный проспект, № 80, тел. 84, 14, 05.

Главные задачи: строительство хлебных заводов, элеваторов, мельничных комбинатов.

Начало деятельности 1-го марта 1930 г.

Функционирует на основании ст. 13 об акц. обществах и постановления СТО от 26 декабря 1929 г.

План производства на 1930-31 г. постройки хлебозаводов, мельничных комбинатов, элеваторов ориентировочно в 20.000.000 руб.

Имеет проектный, строительный, бухгалтерию и общий отделы.

Обслуживает Зап.-Сиб. край, Вост.-Сиб. край и Казакстан.

Подчинен правлению смешанного акц. о-ва «Хлебострой» в г. Москве.

Часы занятий: с 9 до 16 час.

Управл. АНИСИМОВ Илья Исаевич, дом. адрес: Вокзальная, 15. Гл. инж. НОВИКОВ Б. С. Надеждинская, 4 кв. 2.

«ЭНЕРГО СТРОЙ»

НОВОСИБИРСКОЕ ПРЕДСТАВИТЕЛЬСТВО (Кемеровское строительство теплоэлектроцентрали).

Красный проспект, 35, д. Печатника, тел. 8-87.

Заготовка и отправка материалов для Кемеровской Электроцентрали.

Функционирует с 1 февраля 1930 г.

Подчинено Кемеровскому Строительству.

Занятия производятся с 9 до 16 час.

Представитель ЛИХАЧЕВ Павел Иванович, дом. адрес: Бийская. 30.

Бухгалтер МАЧНСКИЙ Дмитрий Иванович, дом. адрес: Каменская, 12.

«ОРГСТРОЙ».

СИБИРСКОЕ КРАЕВОЕ ОТДЕЛЕНИЕ АКЦИОНЕРНОГО ОБЩЕСТВА ОРГАНИЗОВАННОГО СТРОИТЕЛЬСТВА

Красн. Просп., 28, тел. 9-95.

Устав утвержден постан. СТО от 25 сентября 25 г. (Собр. Зак. № 82, ст. 217). Отделение открыто с 1929 г.

Имеет магазин и контору.

Обслуживает Зап. и Вост. Сибирский Край, Дальне-Восточный край, Бурмонгольскую АССР, Якутскую АССР и часть Казакстана.

Подчинено Правлению «ОРГСТРОЯ» в г. Москве.

Часы занятия с 9 до 17 час.

Управл. отделен. ПОСПЕЛОВ Николай Иванович, дом. адрес: Щетинкина, 59.

«ЭЛЕКТРОСЕЛЬСТРОЙ».

СИБИРСКОЕ ОТДЕЛЕНИЕ АКЦ. О-ВА ПО ЭЛЕКТРИФИКАЦИИ СЕЛЬСКОГО ХОЗЯЙСТВА

Ул. Свердлова, № 22-42.

Имеет отделы: общий, технический, бухгалтерию.

Обслуживает Сибирский Край.

Подчинено Правлению Акц. О-ва по электрификации сельского хозяйства «Электросельстрой» (Москва, пл. Дзержинского, 1 (7).

Занятия с 9 до 16 час.

Уполномоченный отделением Владислав Адамович СЫНОРАДЗСКИЙ.

«ГОРСТРОЙКОНТОРА».

НОВОСИБИРСКАЯ ГОРОДСКАЯ СТРОИТЕЛЬНАЯ КОНТОРА

Красн. просп. городской корпус: тел. 14-08, 13-00.

Коммунальное строительство по заданиям горсовета.

Начало деятельности с 1 декабря 1929 г.

Горстройконтора, как трест местного значения, организована на основании положения о гос.-пром. тресте от 29 июня 1927 г. (С. З. 1929 г., № 39, ст. 392), пост. ВЦИК и СНК СССР от 7 марта 1927 г. о государственных строит. предприятиях (С. З. 1927 г., № 16, ст. 168) и постановления ЭКОСО РСФСР от 16 марта 1929 г. об. организац. стр. конт. (С. У., № 28, ст. 301). Устав Горстройконторы зарегистрирован в Сибкрайторготделе 30 декабря 1929 г. под № 116.

Имеет отделы: общий, проектно-сметный, электро-механический, водопроводно-канализационный, монтажный, строительно-ремонтный, снабжения и главную бухгалтерию.

Обслуживает г. Новосибирск.

Подчинен Горкомхозу.

Часы занятия — с 9 до 16 час.

Управляющий и главный инженер ИЛЬИН Александр Федорович, дом. адрес: территория Центр. электростанц. № 1.

Заместитель управляющего ЗАБЕЛИН Николай Яковлевич, дом. адрес: Ломоносова, 55, 4-й дом, кв. 10, нижний этаж.

УПОЛНОМОЧЕННЫЙ СОЮЗВЕРФИ ПО УРАЛУ И СИБИРИ

Красноярская ул., № 71.

Наблюдение за выполнением заказов Союзверфи по поставке ему лесных материалов и приемка последних.

Функционирует на основании постановления СТО и приказа по Всесоюзному об'единению судостроительной промышленности «Союзверфь» за № 67 от 1-го апреля 1930 г. и приказа по ВСНХ от 23 декабря 1929 г. за № 458 с 1-го августа 1928 г.

Обслуживает Урал и Сибирь.

Подчинен правлению «Союзверфи» г. Ленинград.

Уполномоченный МАТУСОВ Ф. А., дом. адрес: Красноярская, 71.

Часы занятий: с 9 до 16 час.

«РЕММАШТРЕСТ»

НОВОСИБИРСКАЯ КОНТОРА И РЕМОНТНО-МАШИННЫЕ МАСТЕРСКИЕ ГОСУДАРСТВЕННОГО ПРОМЫШЛЕННОГО ТРЕСТА ПО ВЫЯВЛЕНИЮ И РЕАЛИЗАЦИИ И РЕМОНТУ ДЕМОНТИРОВАННОГО ОБОРУДОВАНИЯ выделена из состава Машино-об'единения в самостоятельную организацию; уг. Каменской и пр. Сталина, № 32/34, тел. 14-38

Выявление, ремонт и реализация демонтированного оборудованя.

Начало деятельности с 15 августа 1930 г.

Функционирует на основании устава Госуд. Всесоюзного треста Реммаштрест, утвержденного ВСНХ СССР 8/VIII-30 г. и приказа ВСНХ СССР от 2/II-30 г. за № 748/341 и от 15/XII-29 г. за № 412.

План производства на 1930-31 г. — ремонт 216 единиц на сумму 300.000 руб. выявление демонтированного оборудования на сумму 500.000 руб.

Имеет оперативный отдел, технико-производственный, общий.

Район деятельности: Сибкрай как Западный так и Восточный, Ойротская область, Авт. Казакстан, ССР, Туркменская ССР, Узбекская ССР, Тюрский ССР, Авт. Киргизская область, Якутская.

Подчинена правлению «Реммаштреста» в г. Ленинграде.

Часы занятия с 9 до 16 час.

Управл. конторой ЕВТЕЕВ Иван Гаврилович, дом. адсре: уг. Каменской и Кузнецкой, № 32/34.

Зам. управл., он же техническ. руководитель КАЮКОВ Сергей Константинович, дом. адрес: — там же.

СИБИРСКАЯ МОНТАЖНАЯ КОНТОРА ЛЕНИНГРАДСКОГО ГОСУДАРСТВЕННОГО ЗАВОДА «ГИДРАВЛИКА».

Советская, 52, **тел.** 3-62.

Оборудование зданий гражданских и фабрично-заводских—отоплением, приточно-вытяжной механической вентиляцией, внутренним водопроводом, санитарно-техническим устройством и спринклерными установками.

Начало деятельности с 1926 г.

В 1929-30 г. устройство оборудований отопления, вентиляции и санитарии 1.500.000. План производства на 1930-31 г. 2.500.000 руб.

Имеет отделы: общий, коммерческий, планово-экономический и производственный.

Обслуживает Восточную, Западную Сибирь и Казакстан.

Часы занятия с 9 до 16 час., дни отдыха: 5, 10, 15, 20, 25, 30 числа каждого месяца.

Зав. конторой ХОМЯКОВ Георгий Григорьевич, дом. адрес: Советская, 52.

Зав. планово Эконом. отд. АЛЕКСАНДРОВ Александр Александрович, дом. адрес: Семипалатинская, 7.

Зав. п/отд. АМИТИН Моисей Давидович, дом. адрес: Трудовая, 1.

ЧУГУННО-ЛИТЕЙНЫЙ И МЕХАНИЧЕСКИЙ ЗАВОД «ТРУД».

Большевистская, № 171, телегр. адрес: завод «Труд», **тел.** директора 13-34, общий 5-61, хозчасть и контрольная будка 6-02.

Литье материала вчерне и механическая обработка.

Начало деятельности 1921 г.

Цехи: литейный, механический, медно - котельный и модельный.

Подчиняется тресту металло-заводов Западной Сибири, правление которого помещается в г. Новосибирске по Потанинской ул., № 4, **тел.** 11-58.

Часы работы: механический цех в 3 смены круглые сутки, остальные цехи с 7 и контора с 8 до 16 час.

Директор ГОНДАРЬ Василий Ант., дом. адрес: Обская, № 122, зам. директора КРАСНОЯРОВ Павел Матвеевич, дом. адр.: там же.

НОВОСИБИРСКИЙ ВИНОКУРЕННЫЙ ЗАВОД № 7 «ВИНЗАВОД № 7».

Ул. Ногина, дом № 4, **тел.** 5-56.

Выкурка спирта—ректификата.

Завод функционирует с октября 1925-26 г.

Завод состоит из винокуренного, ректификационного и машинного отделений.

Подчинен Запсибсельпрому.

Завод работает по специфичности производства беспрерывно круглые сутки.

СПИРТОВОДОЧНЫЙ ЗАВОД «ЦЕНТРОСПИРТА».

Большевистская, 5, телегр. адрес: Центроспирт-завод, **тел.** 3-24.

Работает: с 8 до 16½ ч.; выходные дни общие в числа, оканчивающиеся на 3 и на 8.

Директор ПОПОВ Петр Иванович, дом. адрес: при заводе, кв. № 1.

ЗАПАДНО-СИБИРСКОЕ СТРОИТЕЛЬНОЕ ОБ'ЕДИНЕНИЕ «ЗАПСИБСТРОЙОБ'ЕДИНЕНИЕ».

Угол Красного и Сталина пр-тов, Доходный Дом, — тел. 10-32. Производство основных строительных материалов и строительства. Район деятельности Зап.-Сиб. Край. Подчиняется ВСНХ и Стройоб'единению РСФСР. Занятия с 9 до 16 час. Управляющий Дудин М. М. Зам. управл. Зорин А. П.

УПРАВЛЕНИЕ ПО ПОСТРОЙКЕ ЛЬНОЧЕСАЛЬНОЙ ФАБРИКИ.

Состоит при Льнопенькопроме, Советская 22, тел. 3-12.

Примечание. Материалы, поступающие во время печатания книги, помещены на дополнительном листе в конце книги.

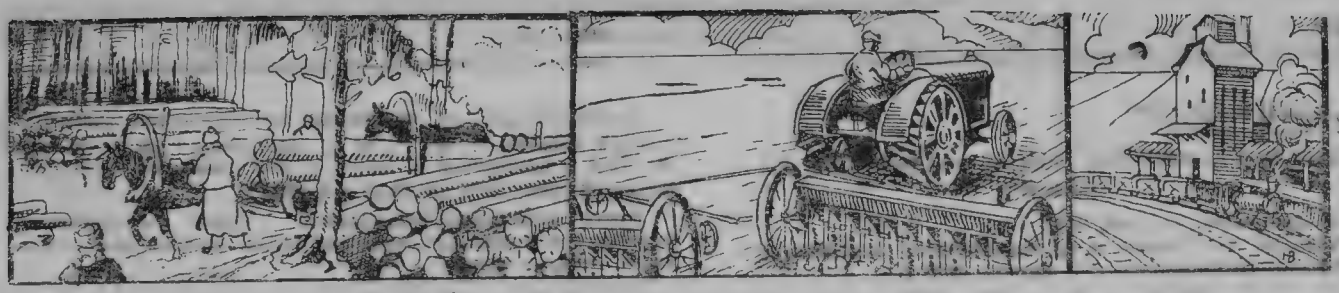

Б. СЕЛЬСКОЕ И ЛЕСНОЕ ХОЗЯЙСТВО

ЗЕРНОТРЕСТ.

КРАЕВАЯ КОНТОРА УПОЛНОМОЧЕННОГО ПРАВЛЕНИЯ ЗЕРНОТРЕСТА ПО СИБИРИ

Ул. Максима Горького, 75-76, телегр. адрес: Новосибирск Зернотрест, тел. общий 6-07, кабинет 13-19, кварт. зав. 11-92, крайисполк. прямой — 79.

Выявление земельных фондов по Сибкраю под организацию зерносовхозов, контроль и инспектирование, снабжение зерносовхозов предметами местного рынка.

Открыта с октября 1928 г. по постановлению правления Зернотреста (прот. 15 от 24 сентября 1928 г.) и устава Зернотреста, утвержд. СТО 26 сентября 1928 г., опубл. С. З. 1928 г., отд. II, № 54, ст. 212; регулируется особым положением об уполномоченных Зернотреста, утвержденным правлением Зернотреста (прот. 25 от 27 октября 1928 г.).

Состоит из ячеек: канцелярии, бухгалтерии, снабжения, кадров, землеустроения, строительной части и агрономической части.

Обслуживает Сибирский край и частично Казакстан.

Подчиняется правлению Зернотреста в Москве.

Часы занятия — ежедневно с 9 до 16 час.

Подведомственны: зерносовхозы по Сибкраю, а также Зернобаза в г. Ново-Омске и строительные конторы Зернотреста в Барнауле, Омске, Ачинске, Новосибирске.

Уполномоченный ГРЕЙМЕР Александр Львович, дом. адрес: Рабочая, 119, **тел.** 11-92.

Зам. уполномоченного МУРАЛОВ Николай Иванович, дом. адрес: Октябрьская, 66.

„ЛЬНОКОНОПЛЕВОДТРЕСТ"

УПОЛНОМОЧЕННЫЙ ПО СИБИРИ ВСЕСОЮЗНОГО ТРЕСТА ЛЬНОКОНОПЛЕВОДНЫХ СОВХОЗОВ

Журинская ул., дом № 4.

Организация льняных и конопляных советских хозяйств.

Начало деятельности с 15/VII-30 г.

Функционирует на основании приказа 229 по Народному Комиссариату земледелия Союза ССР, от 4/X-30 г.

Обслуживает Зап. и Восточн. Сибкрай.

Часы занятия с 9 до 16 час.

Подведомственны уполномоченному льносовхозы: в Восточном Сибкрае—Смоленский и Рождественский (б. Тулунского района).

Н. Удинский и Кадуйский (б. Н. Удинского района) и в Западном Сибкрае — Кемчугский (Казульского района), Боготольский (того же района), Маслянинский, Петелевский и Становский (Маслянинского района).

Уполн. Правл. ХАЛТУРИН С. В., дом. адрес: Журинская, 4. Зав. Планово-эконом. отд. СЕДЯКОВ М. Г., дом. адрес: Журинская, 4. Агроном инспектор КОШЕЧКОВ М. И., Инская, 1.

„ТРАКТОРОЦЕНТР"

ЗАПАДНО-СИБИРСКОЕ ОТДЕЛЕНИЕ ТРАКТОРОЦЕНТРА

б. уполн. Тракторцентра по Сибири.

Здание Запсибкрайколхозсоюза, Коммунистическая, 13, тел. Колхозсоюза 61.

Обслуживает МТС края, увязка работы с краевыми организациями.

Открыто с ноября 1929 г. при Крайзу, с марта 1930 г.— самостоятельно, в силу постановления СТО от 1 августа 1929 г.

Состоит из групп: административной (Управл.), техно помощи, агропроизводственной, инженерно-строительной.

Обслуживает Западную Сибирь.

Подчиняется правлению Тракторцентра.

Часы занятий: с 9 до 16 час.

Уполномоченный ТКАЧЕНКО Федор Михайлович, дом. адрес: Щетинкина, 37, кв. 2. Зам. уполномоченного МЕЕРЧЕНКО Петр Исаакович, дом. адрес: Коммунистическая, 11.

„СКОТОВОД"

ЗАП.-СИБИРСКАЯ КРАЕВАЯ КОНТОРА ВСЕСОЮЗНОГО ГОСУДАРСТВЕННОГО ОБ'ЕДИНЕНИЯ МЯСНЫХ СОВЕТСКИХ ХОЗЯЙСТВ

М. Горького, д. 10, **тел.** 5-96.

Крупное промышленное скотоводство и расширение мясного стада путем создания совхозов.

Имеет Устав, Утвержд. Наркомземом 30/III-1930 г.

Уставный капитал 120.000.000.

Обслуживает Зап.-Сибирский край.

Подчинен Правлению в Москве.

Подведомственны 16 мясосовхозов Сибирского края.

Часы занятия с 9 до 16 час.

Зам. Уполномоч. ЧЕПКОЙ Александр Максимович,

Агроном-организат. ПАРЧЕВСКИЙ Николай Николаевич, дом. адрес: Енисейская, 24.

„ОВЦЕВОД"

УПРАВЛЕНИЕ УПОЛНОМОЧЕННОГО ПО ЗАП.-СИБКРАЮ ВСЕСОЮЗНОГО ТРЕСТА «ОВЦЕВОД» (Овцеводтрест).

Ул. Максима Горького, 88, **тел.** 32.

Устав Акц. О-ва «ОВЦЕВОД» утвержден СТС, 16 апреля 1926 г.

Время деятельности в Новосибирске—с 1 октября 1926 г.

Организация и управление овцеводческими совхозами Зап.-Сибкрая.

Обслуживает Зап.-Сибирский Край.

Подчиняется Правлению Треста в Москве.

В Управление Уполномоченного входят 9 овцеводческих совхозов по Сибкраю и в 8 кил. от г. Новосибирска находится научно-исследовательский опорный пункт овцеводства.

Часы занятия с 7 до 14 час.

Уполномоченный по Сибири ЛАВРОВ Г. Н., дом. адрес: Трудовая ул., № 16.

Зам. Уполномочен. КУЗНЕЦОВ П. В., дом. адрес: Октябрьская, 83.

„СВИНОВОД“

УПОЛНОМОЧЕННЫЙ ТРЕСТА «СВИНОВОД» ПО СИБИРИ

Свердловская, 16, тел. 1-34.

Развитие племенного и промышленного свиноводства.

Начало деятельности с 7 апреля 1930 г.

Выпускает товарную продукцию свиней на 1 января 1931 г. 4900 шт., на 1 января 1932 г. 52000 штук, на 1 января 1933 г. 199.000 и на 1 янв. 1934 г. 260.000 шт.

Обслуживает Зап. и Вост. Сибирь.

Подчиняется правлению треста «Свиновод».

Часы занятия — с 9 до 16 час.

Уполномоченный имеет агентство по снабжению в г. Омске по ул. Фрунзе, 73.

Уполномоченный МАНОГИН Федор Романович, дом. адрес: Межениновская, 13.

„СОЮЗПТИЦЕПРОДУКТ“

СИБИРСКАЯ КРАЕВАЯ КОНТОРА

Советская, 22-а, д. Зап.-Сибторга, тел. комм. 3-12.

См. об'явление Союзптицепродукта.

„ПТИЦЕТРЕСТ“

Управление Уполномоченного Правления Государственного треста птицеводных советских хозяйств НКЗ РСФСР

Ул. Максима Горького, д. № 75, телегр. адрес: «Птицетрест», тел. 6-07.

Организация, наблюдение и регулирование деятельности совхозов.—Организован в Новосибирске с 5/IX-1930 г.

Отделы: агро-производственный, снабжения и сбыта и общий.

Район деятельности: Зап. Сиб. Край. Подчиняется Правлению Птицетреста.

Занятия с 9 до 16 час. Выходные дни общие: 5, 10, 15, 20, 25 и 30 каждого месяца.

Уполномоченный АЛЬТГАУЗЕН Максим Лазаревич.

Замуполномоченного БОРИСОВ Федор Петрович.

Зоотехник БИУСЬ Лев Павлович.

„ЗАПСИБСЕЛЬПРОМ“

ЗАПАДНО-СИБИРСКИЙ ТРЕСТ ПО ПЕРЕРАБОТКЕ ПРОДУКЦИИ СЕЛЬСКОГО ХОЗЯЙСТВА –

См. об'явление Запсибсельпрома.

„СЕЛЬХОЗСНАБЖЕНИЕ“

ЗАП.-СИБИРСКАЯ КОНТОРА ВСЕСОЮЗНОГО АКЦ. О-ВА ПО СНАБЖЕНИЮ СЕЛЬСКОГО ХОЗЯЙСТВА СРЕДСТВАМИ ПРОИЗВОДСТВА

См. об'явление конторы Сельхозснабжения.

„ГОСЗЕМТРЕСТ“

ЗАПАДНО-СИБИРСКАЯ КРАЕВАЯ КОНТОРА ГОСУДАРСТВЕННОГО ТРЕСТА ПО ОРГАНИЗАЦИИ ТЕРРИТОРИИ И ПОДГОТОВКЕ ПЕРЕСЕЛЕНЧЕСКИХ ЗЕМЕЛЬНЫХ ФОНДОВ

(Выделилась из Зап. Сиб. Крайземуправления).

Ул. Максима Горького, 75-76.

Землеустроительные работы по устройству территории совхозов, колхозов, машинно-транспортных об'единений и пр., по отводу земли для специальных целей, изыскание колонизационных фондов и подготовка его для переселения.

Существует с 21/X-1930 г.

Функционирует на основании постановления Экономического Совета от 30/VII-30 г., циркуляра НКЗ РСФСР № 167-3 и положения о местных отделениях Госземлетреста, утвержден. НКЗ РСФСР 5/X-1930 г.

Имеет инженерно-техническую группу, материально-техническое снабжение, плановой архив, финансово-счетную часть, общую часть.

Обслуживает Зап. Сиб. край.

Подчинен Правлению Госземтреста при НКЗ РСФСР.

Часы занятия с 9 до 16 час.

Подведомственны тресту: **Омский** землеустроит. отряд—район деятельности быв. округа Омский и Барабинский, адрес: Омск, дом Советов — нач. отряда ИОВЩЕНКО; **Новосибирский** землеустр. отр.—район быв. Новосибирский и Каменский, адрес: г. Новосибирск, ул. М. Горького, дом № 75-76, нач. отр. ЗЕЛЕНСКИЙ Николай Николаевич, дом. адрес: Коммунистическая ул., № 77; **Барнаульский** землеустр. отр. — район деятельн. бывший округ Барнаульский, Рубцовский, Бийский, адрес: г. Барнаул, здание бывш. ОкрЗУ, нач. отр. БОЛЬШАНИН; **Томский** землеустр. отр.—бывшие округа Томский и Кузнецкий, адрес: г. Томск, Коммунистический просп., д. № 33, нач. отр. ГРИДАСОВ; **Ачинский** землеустр. отр.—район деятельности быв. округ Ачинский и Минусинский, адрес: Ачинск. Нач. отр. БОГДАНОВ.

Завед. Крайотд. инженер землеустр. ПУЗДРИН Григорий Сергеевич, дом. адрес: Омская ул., 42.

Зав. инж. техн. группой УСОВ Петр Васильевич, дом. адрес: Колыванская ул., дом № 6.

Отделение треста «АГРОЛЕС» НКЗема РСФСР, помещение Зап.-Сибкрай ЗУ.

Проведение всех работ, связанных с созданием зеленых насаждений.

„ЛЕСПРОМХОЗ“

НОВОСИБИРСКОЕ ЛЕСОПРОМЫШЛЕННОЕ ХОЗЯЙСТВО

(Реорганизован из бывшего Окружного Лесного Отдела и его лесозаготовительного п-отдела).

Красный просп., 43, тел. 12-08.

Существует с 1920 г.

Функционирует на основании постановления ЭКОСО от 5/XII-29 г.

Имеет отделы: лесной, снабжения, общий, бухгалтерию, п/отдел лесного хозяйства, п/отдел эксплоатации, плановой части.

Подчинено ВСНХ через Сиблестрест.

Часы занятия с 9 до 16 час.

Директор ОСИН Иван Иванович, дом. адрес: Ленинградская, 15.

Зам. Директора КАРТАШЕВ Федор Иванович, дом. адрес: М. Горького, 48-54.

ЛЕСО-ЭКОНОМИЧЕСКАЯ ЭКСПЕДИЦИЯ «СИБКРАЙЛЕСТРЕСТА».

Береговая, 1, тел. 5-06.

Лесоэкономические исследования.

Функционирует на основании инструкции Наркомзема от 1 июля 1926 г. и положения о лесоэкономической экспедиции, утвержденного управл. лесами в июне 1927 г.

Обслуживает Сибкрай.

Подчинен Сибкрайлестресту.

Часы занятий: с 9 до 16 час. (камеральн. период), в полевой период рабоч. день считается 10 час.

Начальник экспедиции СПЕРАНСКИЙ Валерьян Дмитриевич, дом. адрес: Коммунистическая, 88.

В. ЗАГОТОВКА, СНАБЖЕНИЕ, ТОРГОВЛЯ

„СОЮЗХЛЕБ“

ВСЕСОЮЗНОЕ ГОСУДАРСТВЕННОЕ ХЛЕБОМУКОМОЛЬНОЕ ОБ'ЕДИНЕНИЕ—«СОЮЗХЛЕБ»—СИБИРСКАЯ КРАЕВАЯ КОНТОРА

Советская ул., 34, тел.: 5-64, 6-45, 2-70, 2-00, 2-54, 7-89.

Сбор гарнца, приемка хлеба от кооперации, хранение хлеба, переработка и распределение его.

Функционирует на основании постановления коллегии Союзного Наркомторга от 13/XII-29 г. опубликов. в Законодательстве по хлебному делу № 2, 1930 г. и положения о Всесоюзном Государст. хлебопромышленном об'единении Союзхлеб, утвержден. Союзнаркомторгом 2/I-1930 г.

Имеет планово-экономический отдел, организацию заготовок, распределения и транспорта, складирования, промышленный, управление делами, финансовый—счетный.

Валовая и товарная продукция в ценностном и в натуральном выражении: заготовка кол. 987853,95 цент. на руб. 6566018—54, продажа кол. 651561,70 цент., на руб. 5820846—49, переработка кол. 588929,63 цент. на руб. 528457—27

По мельпредприятиям Сибконторы: По плану валовых переработка зерна в 28-29 г. 382242 тонны, в 29-30 г. 449530 тонн, в том числе товаров 229548 тонн и в 29-30 г. 269250 тонн.

Обслуживает Сибирский край и Бурято-Монголию.

Подчинена Правлению Всесоюзного Хлебно-мукомольного Об'единения «Союзхлеб» в г. Москве.

Подведомственные Союзхлебу конторы в городах: Новосибирске, Омске, Барнауле, Славгороде, Рубцовке, Томске, Ачинске, Минусинске, Канске, Щегловске и Бийске; мельницы № 1, 3 в Новосибирске, № 2 Бердске, № 4 Н.-Омск, № 5 Поспелиха, № 6 Барнаул, № 8, 9 Томск, 16 Н-Омск, 18 Красноярск, 46 Бийск, 47 Тополино, 48 Рубцовка, № 56 Канск, № 58 Иркутск, № 61 Черемхово, 62 Ганзурино, Гречерушки: Кутулик, Новосибирск.

Занятия с 9 до 16 час.

ЗАВОДОУПРАВЛЕНИЕ НОВОСИБИРСКИХ МЕЛЬНИЦ № 1, 3, 37-С «СОЮЗХЛЕБ».

Фабричная, 4-10, Кривощековская, 25.

Мукомольное производство, гречеобдир и зерносушилка.

Функционирует с 1 июля 1928 г.

Состоит из отделений: размольного, обоечного и машинного.

Суточная производительность 483 тонны в сутки.

По заводоуправлению на все предприятия основной капитал 1.481.256 р. 44 к., запасный 615381 р. 47 к., штат 263 чел., потребление энергии — 191.528 киловатт-часов. Выработано продукции 91782,185, отрубей 6510,199, отходов 2491,393. План производства по всем предприятиям 99160 тонн.

Зерно для переработки поступает со всего Сибкрая, главное из Алтайского округа.

Мельницы № 1, 3-с и зерносушилка работают на 4 смены беспрерывно, гречушка на 3 смены на семидневке с общим выходным днем.

Подчиняется правлению Акционерного общества «Союзхлеба» в Москве и Сибирской краевой конторе.

Заводоуправлению подведомственно: Новосибирское агентство Союзхлеба, Фабричная, 4, тел. 11-41.

Директор КИСЕЛЕВ Степан Максимович, дом. адрес: Фабричная, 4, тел. 2-80.

Зав. оперативным отделом САХАРОВ Николай Никодимович, дом. адрес: Фабричная, 4, тел. 11-41.

„СОЮЗМОЛОКО“

ВСЕСОЮЗНОЕ МОЛОЧНО-МАСЛЯНОЕ ОБ'ЕДИНЕНИЕ «СОЮЗМОЛОКО» Сибирская краевая контора.

Советская, 22-а, телеграф. адрес: СОЮЗМОЛОКО, тел. коммутатор Сибторга.

Сибирская Краевая контора Союзмолоко открыла свои действия с 27 апреля 1930 г., приказ № 791-30 от 4 июня 1930 г. Наркомторга СССР и постановление Президиума Сибкрайисполкома от 27 апреля 1930 г. протокол 35-283.

Деятельность Союзмолоко регулируется постановлением СТО от 26 февраля 1930 г.

Состоит из секторов: заготовок и реализации, производственного снабжения, счетно-финансового и общего.

Район деятельности Зап.-Сиб. Край.

Подчиняется правлению Всесоюзн. молочно-маслян. об'единения в г. Москве.

Краевая **контора работает** с 9 до 16 часов ежедневно.

Подведомственны заготпункты: в г. Омске, Черепаново, Калачинске, Называевке, Тюкалинске, Таре, Большеречье, Славгороде, Татарске, Купино, Чаны, Барабинске, Каргате, Убинске, Новосибирске, Камне, Барнауле, Алейске, Рубцовке, Шипуново, Бийске, Учпристани, Улале, Томске, Ленинске, Щегловске, Ачинске, Усть-Абаканске, Минусинске, и подпункты: Исиль-Куль, Омск. пункта, Карташево и Евгащено-Большеречинского пункта и Кузнецк-Щегловского пункта.

Уполном. МОСУНОВ Трофим Иванович, дом. адрес: Трудовая, 2 кв. 8.

Зам. Уполном. МУРАВЬЕВ Василий Артем., дом. адрес: Трудовая, 2. кв. 22.

Зав. сектором загот. и реализ. МИХЕЕВ Семен Тимоф. дом. адрес: Инская, 35.

Зав. произв. сектором КЛИДЗИН Эдуард Юрьевич, дом. адрес: Щетинкина, 37.

Зав. фин.-счет. сектором КИБАРДИН Б. Н., дом: адрес: Советская, 1.

Зав. сектором снабжения ТВОРОГОВ Иван Иванович.

Зав. общим сектором ПЕТРОПАВЛОВСКИЙ Алекс. В., дом. адрес: Семипалатинская, 15.

„СОЮЗРАСМАСЛО“

СИБИРСКИЙ ТРЕСТ МАСЛОБОЙНОЙ ПРОМЫШЛЕННОСТИ «ЗАП.-СИБТРЕСТ СОЮЗРАСМАСЛО».

Ул. М. Горького и Серебренниковской, дом Союзнефть, тел. Общ. 3-57, ПТО 12-16, каб. упр. 5-60, опер. отд. 11-03.

Производственные и сбытовые операции маслопромжировой продукции.

Регулируется постановлением СТО от 6/II-1929 г.

Отделы: общий, произв. технический, оперативный, бухгалтерия, бюро рационализации, планово-экономический и заготовительный обслуживает Зап.-Сибкрай.

Подчиняется правлению Союзрасмасло.

Тресту подчинены маслозаводы: № 1 в Новосибирске, № 2 в Томске, № 3 в Барнауле, № 4 в Омске, № 5 в Бийске.

Занятия производятся с 15 до 22 час.

ГОСУДАРСТВЕННЫЙ МАСЛОБОЙНЫЙ ЗАВОД № 1

Ул. Ногина, д. № 2, тел. 1-41.

Выработка растительных масл и жмыхов. Переработка растит. масл на олифу.

Завод имеет два цеха: производственный и механический.

Вырабатывает в год: масла льняного 2447 тонн, 1078000 руб., масла коноплян. 1332 тонны 591712 р., масла сурепн. 144 тонны, 59229 р., олифы 3191 тонна, 1460138 р.

Обслуживает Сибкрай и Евр. часть СССР по нарядам треста.

Подчинен краевому тресту Союзрасмасло (б. Сибрасмаслотрест).

Завод работает беспрерывно круглые сутки; контора с 8 до 15½ час.

Директор завода ТИХОНОВ Иван Корнилович, дом. адрес: Маслозавод № 1, тел. 1-41. ПредФЗК ВЕЛЬЦ Федор Иванович, дом. адрес: Кубанская, 28. Секретарь яч. ВКП(б) КАЗАНЦЕВ Александр Афанасьевич, дом. адрес: Маслозавод № 1.

„СОЮЗМЯСО"

ЗАПАДНО-СИБИРСКОЕ ОТДЕЛЕНИЕ ВСЕСОЮЗНОГО ОБ'ЕДИНЕНИЯ МЯСНОЙ ПРОМЫШЛЕННОСТИ

Советская, 28, тел. 5-60, 3-57, 11-03.

Снабжение мясными продуктами и производство заготовок.

Подчинено правлению в Москве.

Часы занятия с 8 до 15 час. и с 16 до 23 час.

Уполномоч. по Сибкраю ШАПОВАЛОВ Семен Карлович. дом. адрес: Сибревкома, 10, тел. 800.

ХЛАДОКОМБИНАТ.

Холодильник за 1-ой Ельцовкой, тел. 3-70, 5-31.

Обработка мяса.

Функционирует с 1917 г.

Хладокомбинат имеет: колбасный завод, 2) кишзавод, 3) Салотопен. завод, 4) техническую часть, 5) строит, часть, 6) холодный склад, 7) хозяйств. часть, 8) откормочн. пункт, 9) скотопригонный двор, 10) торгово-заготов. отдел. 11) производств. отдел, 12) бойню.

Баланс на 1 октября 1929 г. — 3.051.898 руб. 90 к.

Обслуживает Новосибирский округ.

Подчинен Сибконторе «Союзмясо».

Часы занятий: с 8 до 16 час.

Управляющий Хладокомбинатом ИВАНОВ, адрес: Холодильник, д. № 1, кв. 19.

ЗАПАДНО - СИБИРСКАЯ КОНТОРА СОЮЗПТИЦЕПРОДУКТА.

Советская, 22, тел. 10-37.

См. отд. об'явлений Союзптицепродукт.

„СОЮЗРЫБА"

ГОСУДАРСТВЕННЫЙ РЫБОПРОМЫШЛЕННЫЙ ТРЕСТ ПО ЗАП. СИБИРИ «ЗАПСИБРЫБТРЕСТ» И УПОЛНОМОЧЕННЫЙ «СОЮЗРЫБА» ПО ЗАП. СИБИРИ.

Ул. Щетинкина, № 31, тел. 9-15.

Общее руководство и рационализация рыбного хозяйства Зап.-Сиб. края.

Подчиняется правлению Союзрыба в Москве.

Занятия с 9 до 16 ч.

Председатель треста и уполномоченный Союзрыба КУЧИН Федор Георгиевич.

Члены правления треста ТАМПАНЬ Евгения Кесаровна и ДАМБЕРГ Андрей Эрастович.

„СОЮЗСОЛЬ"

СИБИРСКОЕ ПРЕДСТАВИТЕЛЬСТВО ВСЕСОЮЗНОГО ГОСУДАРСТВЕННОГО ОБ'ЕДИНЕНИЯ СОЛЯНОЙ ПРОМЫШЛЕННОСТИ

Просп. Сталина, 45, тел. 20.

Снабжение солью населения и промышленности.

Начало деятельности с 1924 г.

Обслуживает Вост. и Зап.-Сиб. край.

Подчинено правлению «Союзсоль».

Занятия с 9 до 16 ч.

Управл. конторой САЗЫКИН Сергей Матвеевич, дом. адрес: просп. Сталина, 45, тел. 20. Зам. управл. ДОКШИН Дмитрий Иванович, дом. адрес: тот же.

„ШЕРСТЬ"

ЗАПАДНО-СИБИРСКАЯ КРАЕВАЯ КОНТОРА ВСЕСОЮЗНОГО ГОСУДАРСТВЕННОГО АКЦИОНЕРНОГО ОБЩЕСТВА.

Максима Горького, 61, тел. 14-73.

Начало деятельности с 1928 г.

Функционирует на основании устава Всесоюзного государственного акционерного общества — «Шерсть».

План заготовок на 1930-31 г. — 4110 тонн.

Состоит из отделов: оперативного, экономпланового, бухгалтерии и общего отдела.

Обслуживает Зап.-Сиб. край.

Подчиняется правлению А/О «Шерсть», Москва.

Занятия производятся с 7 до 14 час.

Подведомственны: 32 межрайонных инспектора.

Управляющий конторой «Шерсть» ШИШКОВ Николай Николаевич, дом. адрес: Красноярская, 6.

„СОЮЗТАБАК"

СИБИРСКАЯ КРАЕВАЯ КОНТОРА ГОСУДАРСТВЕННОГО ВСЕСОЮЗНОГО ОТДЕЛЕНИЯ ТАБАЧНОЙ И МАХОРОЧНОЙ ПРОМЫШЛЕННОСТИ

Октябрьская, 56, тел. 12-85.

Главные функции: заготовка махорочного сырья, снабжение им промышленности, реализация готовой продукции.

Начало деятельности в г. Новосибирске с 11 марта 1930 г.

Функционирует на основании устава, утвержденного ВСНХ 11 марта 1930 г., об'явл. в Соб. Зак. № 17 от 6 апреля 1930 г.

Состоит из отделов: общего, сырьевого, торгового, бухгалтерии.

Обслуживает Зап.-Сиб. край.

Подчинен правлению Союзтабак в Москве.

Часы занятий: с 9 до 16 час.

Управл. к-рой КУЗЬМИН Алексей Михайлович.

„СОЮЗНЕФТЬ"

ЗАПАДНО-СИБИРСКОЕ РАЙУПРАВЛЕНИЕ ГОСУДАРСТВЕННОГО ВСЕСОЮЗНОГО ОБ'ЕДИНЕНИЯ НЕФТЯНОЙ И ГАЗОВОЙ ПРОМЫШЛЕННОСТИ

М. Горького, 88, тел. 32.

Снабжение нефтепродуктами потребителей Западной Сибири и КАССР округов: Петропавловского, Акмолинского, Семипалатинского, Павлодарского и Каркаралинского.

Функционирует на основании Постановления ВСНХ от 30 января 1930 г. об организации Государственного Всесоюзного об'единения нефтяной и газовой промышленности «Союзнефть».

Имеет: секретариат, торгового-транспортный отдел, бухгалтерию, инспекцию и тех.-хоз. отдел.

Подчинен правлению Союзнефти в Москве.

Имеет нефтесклады: в Новосибирске, Барнауле, Бийске, Барабинске, Иртышске, Исиль-Куле, Кольчугино, Каргате, Камне, Колпашево, г. Омске, г. Петропавловске, г. Павло-

даре, г. Рубцовске, г. Семипалатинске, г. Славгороде, г. Томске, Татарске, Тополев-мыс, Таре, Усть-Чарыш, Усть-Каменогорске, Черлак, Поспелихе, Марьановке, Черепанове, Ауле, Киялы, Романтеево, Урлютюп, Москаленке, Шипуново, Акчурла, Булаево, Карасуке, Алейской, Усть-Колманке, Колутонске, Зарословске, Куломзине.

Часы занятия с 7 до 14 час.

Управляющий ГРАНОВ Александр Михайлович, дом. адрес: М. Горького, 88.

Зам. управ. СПЕШИЛОВ Иван Григорьевич, дом. адрес: М. Горького, 88.

Зав. тех. отд. БАЛАШАЕВ Григорий Николаевич, дом. адрес: Мостовая, 22.

Ст. бухгалтер БЛИНОВ Николай Александрович, дом. адрес: Серебренниковская, 31, кв. 2.

Зав. общ. отд. РОЯК Лев Михайлович, дом. адрес: Советская, 1.

Отв. исп. по транспорту ПЛОТНИКОВ Николай Андреевич, дом. адрес: Мостовая, 22.

Отв. исп. по заготовкам ЖУРАВЛЕВ Иван Степанович, дом. адрес: Железнодор., 119.

Инспектор ПОТАСЬЕВ Иван Максимович, дом. адрес: Мостовая, 22.

Юрисконсульт АБАБКОВ Петр Иванович, дом. адрес: Ленина, 59.

„ЗАПСИБТОРГ"

ГЛАВНАЯ КРАЕВАЯ КОНТОРА ЗАП.-СИБТОРГА «ЗАПСИБТОРГ», бывший Сибторг

Советская, 23, **тел.** 3-12, коммутатор Сибторга.

Торгово-заготовительная деятельность.

Обслуживает Зап.-Сиб. Край.

Подчиняется Наркомторгу.

Часы занятия с 9 до 16 час.

Директор Сибторга ПАНАФИДИН Иван Дмитриевич, дом. адрес: Трудовая, 2, тел. 1-39.

Зам. Директора УРАЗОВ Мих. Тимоф., дом. адрес: Трудовая, 2.

„ЛЬНОПЕНЬКОПРОМ"

СИБИРСКАЯ КРАЕВАЯ КОНТОРА ГОСУДАРСТВЕННОГО ВСЕРОССИЙСКОГО ОБ'ЕДИНЕНИЯ ЛЬНОПЕНЬКОВОЙ ПРОМЫШЛЕННОСТИ

Советская, 23, во дворе, 1-й этаж, **тел.** коммут. 3-12.

Снабжение промышленности волокном льняным и пеньковым и заготовки льняного, пенькового волокна и семян.

Функционирует с 1 апреля 1930 г. на основании постановления Правления Льнопенькопрома.

Контора имеет: 1) Административную часть, 2) Оперативную группу. 3) Планово-экономическую-юрисконсультскую группу, 4) бухгалтерию, 5) общую часть.

Контора подчинена Правлению Льнопенькопрома.

Занятия производятся с 9 до 16 час.

Управляющий Сиб. Конторой ШЕСТАКОВ.

Зам. Управляющего ДЕНИСЮК Афанасий Яковлевич, дом. адрес: Большевистская, 23.

НОВОСИБИРСКИЙ БАЗИСНЫЙ СКЛАД «ЛЬНОПЕНЬКОПРОМА».

Контора—Советская, 23-а, дом Сибторга, во дворе, 2-й этаж, склад—Каинская, № 5.

Главные функции Базсклада сводятся к приемке от заготовителей, переработке и отправке льноволокна и пеньки промышленности.

Район деятельности Базсклада: территория бывших Новосибирского и Каменского округов.

Базисный склад непосредственно подчиняется Краевой конторе Льнопенькопрома.

Базисному складу подведомственны районный приемный пункт в г. Камне.

Часы занятия с 9 и складе с 8 до 16 час.

Зав. Базскладом МОЛОЧАЕВ Петр Алексеевич, дом. адрес: Кольцова, 77-а.

„КОМСЕВЕРПУТЬ"

СЕВЕРО-СИБИРСКОЕ ГОСУДАРСТВЕННОЕ АКЦИОНЕРНОЕ ОБЩЕСТВО (прежнее наименование Комитет Северного Морского Пути.)

Рабочая, 41, **тел.** 2-24, 9-43, 11-12, 11-18.

С 1920 г. «Комитет Сев. Морск. Пути», с 1 сентября 1928 г. «Сев. Сиб. Акц. Об-во». Устав общества утвержден Наркомторгом СССР 24 июля 1928 г. (С. Зак. 28 г., № 50, ст. 201, отд. II).

Имеет планово-экномический отдел, транспортное управление, лесное управление, строительное управление, материально-заготовительный отдел, главн. бухгалтерия и представительство в Москве, Иркутске, Киренске и Свердловске, Бюро в Лондоне, отделение в Красноярске, Базу в Омске.

Обслуживает Север Сибири и Крайний север (территория б. Тобольск. окр.).

Подчиняется Наркомторгу СССР.

Часы занятия с 9 до 16 час.

Председатель правления ЛАВРОВ Б. В., дом. адрес: Ленина, 20, тел. 11-47. Зам. Председат. РОЖЕН Э. В. Члены правления: ВОЕВОДИН Н Н., ШЕВЕЛЕВ М. И., МОИСЕЕВ М. М., ТЕТЕНКИН Ф. П.

КРАЙСНАБОСОАВИАХИМ

ЗАГОТОВИТЕЛЬНО-ТОРГОВО-СНАБЖЕНЧЕСКИЙ ОТДЕЛ ПРИ ПРЕЗИДИУМЕ ЗАПАДНО-СИБИРСКОГО КРАЕВОГО СОВЕТА ОБЩЕСТВ СОДЕЙСТВИЯ ОБОРОНЫ И АВИАЦИОННО-ХИМИЧЕСКОМУ СТРОИТЕЛЬСТВУ СССР «ЗАП.-СИБ. КРАЙСНАБОСОАВИАХИМ».

Красн. просп., угол Максима Горького, **тел.** 96.

Начало деятельности в г. Новосибирске с 1928 г.

Функционирует на основании устава, утвержден. Ц. С. Осоавиахима в 1928 г.

Годовой оборот по плану на 1930/31 г. 2.700.000 руб.

Имеет главную контору и магазин в Новосибирске, отделения в г. Омске, Томске, Барнауле, Щегловске и др., производств. часть в г. Барнауле.

Обслуживает Зап.-Сиб. Край.

Отдел подчинен Президиуму Зап.-Сибосоавиахима.

Часы занятия с 9 до 17 час. кроме 4, 9, 14, 19, 24 и 29 чисел каждого месяца.

Управляющий РЫЧКОВ Михаил Александрович, дом. адрес: Крылова, 26, кв. 2, тел. 7-16.

Зам. его ГРИШКОВ Николай Дмитриевич, дом. адрес: М. Горького, 45-а.

„АСО"

СИБИРСКОЕ ПРЕДСТАВИТЕЛЬСТВО ГОСУДАРСТВЕННОГО АКЦИОНЕРНОГО САХАЛИНСКОГО ОБ-ВА

Красноярская, 13.

Своевременное продвижение на Сахалин товарных контингентов, отпущенных Наркомторгом СССР в Сибири и покупка товаров кустарного производства внепланового характера.

Начало деятельности с 1 августа 1930 г.

Государственное Акционерное Сахалинское о-во «АСО», образовано правительством СССР в октябре 1929 г. Сибирское представительство «АСО» утверждено постановлением правления «АСО» в Александровске на Сахалине, 6 июля 1930 г.

Подчинено правлению «АСО» на Сахалине.

Часы занятия — с 9 до 16 час. и с 19 до 23 час.

Уполномоченный АППЕНЯНСКИЙ Иван Иванович, дом. адрес: Красноярская, 13.

„ВЗОК“

СИБИРСКОЕ ОТДЕЛЕНИЕ ВСЕСОЮЗНОГО АКЦИОНЕРНОГО ОБЩЕСТВА ВСЕСОЮЗНОГО ЗАГОТОВИТЕЛЬНОГО ОБ'ЕДИНЕНИЯ КОММУНАЛЬНЫХ ХОЗЯЙСТВ

М. Горького, 54, **тел.** 8-50.

Снабжение коммунальных хозяйств строительными материалами и предметами коммунального обихода. Снабжение противопожарным инвентарем и оборудованием всех предприятий, учреждений и организаций Сибири.

Снабфинплан на 1930-31 г. — 7.567.000 руб.

Обслуживает Западную Сибирь, Восточную Сибирь, Бурято-Монгольскую АССР, Якутскую АССР.

Подчинено правлению А/О «ВЗОК» г. Москва.

Часы занятий: с 9 до 16 час.

„МЕТИЗОБ'ЕДИНЕНИЕ“

СИБИРСКАЯ КРАЕВАЯ КОНТОРА ГОСУДАРСТВЕННОГО ВСЕСОЮЗНОГО ОБ'ЕДИНЕНИЯ ПРОМЫШЛЕННОСТИ МЕТАЛЛИЧЕСКИХ ИЗДЕЛИЙ

Красный просп., 15/47, телегр. адрес: Новосибирск «МЕТИЗ», **тел.** 3-87 (временный).

Выявление потребности в металлизделиях, сбыт и планирование металлизделий уральских и др. заводов в пределах установленных норм и производственных возможностей.

Об'единение организовано на основании постановления СТО от 16 июля 1930 г. за № 83; устав утвержден ВСНХ СССР 28 августа 1930 г. и опубликован в собрании законов и распоряжений 9 октября 1930 г. № 50.

Оборот конторы по сбыту на особый квартал 2,5 мил. рублей; наметка на 1931 г. 13 мил. рублей.

Имеет отделы: 1) сбыта, 2) Ассортбюро, 3) Планово-эконом., 4) Общий, 5) Бухгалтерию.

Обслуживает Восточно и Западно-Сибирский край, часть Казакской АССР (Ридер), Бур.-Монгольскую АССР, Якутию.

Подчинена Правлению Метизоб'единения в Москве.

Часы занятия с 9 до 16 час.

Вр. исп. обязан. Управляющего ПРОЗОРОВИЧ Алексей Венедиктович, дом. адрес: Щетинкина, 29.

„СОЮЗСТЕКЛОФАРФОР“

СИБИРСКАЯ КРАЕВАЯ КОНТОРА ВСЕСОЮЗНОГО ОБ'ЕДИНЕНИЯ СТЕКОЛЬНО-ФАРФОРОВО-ФАЯНСОВОЙ ПРОМЫШЛЕННОСТИ

Бийская, 48.

а) Междуреспубликанское планирование производства и капитального строительства, б) наблюдение за проведением рационализации технической реконструкции, в) проектирование и строительство заводов стекольно-фарфорово-фаянсовой промышленности, г) снабжение предприятий стекольно-фарфорово-фаянсовой промышленности необходимыми видами сырья (топливом, материалами и предметами оборудования), д) сбыт готовой продукции.

Функционирует на основании устава об'единения «Союзстеклофарфор», утвержден. ВСНХ СССР 28 марта 1930 г.

Состоит из торговой части, бухгалтерии и общей части.

Подчинено правлению «Союзстеклофарфор» ВСНХ СССР.

Обслуживает Сибкрай, Казакскую АССР, Бурято-Монгольскую АССР, Якутскую АССР.

Занятия производятся: с 9 до 16 час.

Крайконторе подведомственны: Иркутское агентство.

Управл. НЕЗНАМОВ Василий Семенович, дом. адрес: Бийская, 48, **тел.** 9-37. Зав. торг. частью ЛОБАНОВ Карп Васильевич, дом. адрес: Трудовая, 54. Старший бухгалтер ТРУШИН Владимир Иванович, дом. адрес: Трудовая, 54. Ст. товаровед КАЦ Соломон Венционович, дом. адрес: Бийская, 48. Юрист-экономист ЛУНЦ Александр Максимович, дом. адрес: Потанинская, 10.

„МЕТАЛЛМ“ бывш. „РУДМЕТАЛЛТОРГ“

СИБИРСКАЯ КРАЕВАЯ КОНТОРА ГОСУДАРСТВЕННОГО АКЦИОНЕРНОГО ОБЩЕСТВА

Бийская, 36, **тел.** 10-25 (каб. управл.) и 11-52 (бухгалтерия).

НОВОСИБИРСКОЕ АГЕНТСТВО «РУДМЕТАЛЛТОРГА».

Бийская, 36, **тел.** 10-25.

См. отд. об'явлений «Рудметаллторг».

„АКОРТ“

ЗАП.-СИБИРСКОЕ ГОСУДАРСТВЕННОЕ АКЦИОНЕРНОЕ ОБЩЕСТВО РОЗНИЧНОЙ ТОРГОВЛИ.

Красн. просп., дом Т-ва Печатник, № 35, **тел.** 2-72, 98, 1-23 и 5-47.

Розничная торговля и общественное питание.

Начало деятельности с 1 апреля 1926 г.

Устав Акорта опубликован Собр. Узак. и Распор. за 1926 г., отдел 2, № 114, дополн. Соб. Узак. и Расп. 1928 г., отд. 2, № 150.

Оборот за 1928-29 г. 57 мил., за 29-30 г. 82 мил., 1930-31 г. 144 мил.

Имеет отделы: Оперативный, плановой, общий, общественного питания и главная бухгалтерия.

Обслуживает Зап.-Сиб. Край.

Подчинено Крайисполкому.

Часы занятия с 9 до 16 час.

Доверенные акорта находятся в 1) Ачинске, 2) Ужуре, 3) Бийске, 4) Ойротии, 5) Большой Речке, 6) Барнауле, 7) Алейской, 8) Каинске, 9) Барабинске, 10) Чанах, 11) Татарске, 12) Гурьевске, 13) Спасске, 14) Камне, 15) Минусинске, 16) Омске, 17) Калачинске, 18) Чарлаке, 19) Исилькуле, 20) Поспелихе, 21) Рубцовске, 22) Славгороде, 23) Томске, 24) Анжерке, 25) Мариинске, 26) Болотном, 27) Щегловске, 28) Ленинске, 29) Прокопьевске, 30) Белово, 31) Кузнецкстрое, 32) Черепаново, 33) Каргате, 34) Срдынске, 35) Бердске, 36) Новосибирске.

Председатель Правления МОСКВИН Борис Самойлович, дом. адрес: Ядринцовская, 32.

Зам. Председ. правления ГУДКОВ Петр Павлович, дом. адрес: Советская, 2.

Член правления ГУРИН Изосим Моисеевич, дом. адрес: Советская, 1.

Секретарь Правления АНАНЬИН Михаил Григорьевич, дом. адрес: Журинская, 10.

НОВОСИБИРСКОЕ ОТДЕЛЕНИЕ СИБИРСКОГО ГОСУДАРСТВЕННОГО АКЦИОНЕРНОГО ОБЩЕСТВА РОЗНИЧНОЙ ТОРГОВЛИ «АКОРТ».

Красн. просп., 35, тел. 8-83 (Дом Печатников).

Оптово-Розничная торговля.

Функционирует на основании постановления Сибкрайисполкома от 17 августа 1927 г. и устава, опубликованного в Собрании Узаконений Союза от 3-го сентября 1927 г. № 49.

Состоит из торгового отдела и бухгалтерии.

Торговая сеть по г. Новосибирску состоит из 42 пунктов (магазины, киоски, ларьки, список их см. в общем справочном отделе).

Подчинен Краевому Правлению Сибирского Государственного Акционерного Общества розничной торговли «Акорт».

Часы занятия с 9 до 16 час.

Управл. отд. ГОРДЕЕВ Аркадий Иванович.

Зам. управл. ДУРНОВ Федор Константинович.

„РАТАО“

СОВЕТСКО-АВСТРИЙСКОЕ ТОРГОВОЕ АКЦИОНЕРНОЕ ОБЩЕСТВО

Сибирская краевая контора.

Трудовая ул., 46 телегр. адрес: РАТАО, **тел.** 10-08.

Экспорт из СССР и реализация за границей товаров, импорт в СССР и реализации на внутренних рынках това-

ров, преимущественно австрийского происхождения; обработка экспорт. сырья, реализация на внутрен. рынке неэкспорт. части заготовл. товаров.

Открыта с 1927 г. в мае месяце в силу устава общества, утвержденного СНК СССР 5 июня 1930 г. (протокол № 6).

Уставн. капитал общества 700.000 руб.

Обслуживает Зап.-сиб. и Вост.-сиб. край и Сев. Казакстан.

Подчиняется правлению о-ва в Москве (Наркомторг СССР.

Часы занятия—с 9 до 16 час.

Подведомственны конторе: межрайонные агентства: Ачинск, Бийск, Барнаул, Барабинск, Камень, Клюквенная, Ленинск, Минусинск, Новосибирск, Омск, Павлодар, Петропавловск, Рубцовск, Семипалатинск, Славгород, Томск, Улала. Заводы: в Омске, Семипалатинске, Бийске, Петропавловске, Славгороде.

Уполномоченный РАТАО по Сибири и Сев. Казакстану ФРАЙФЕЛЬД Николай Моисеевич, дом. адрес: Трудовая, 46.

Зам. уполномоченного ЛИТВИНЕНКО Максим Васильевич, дом. адрес: Свердловская, 36.

„СЕВЗАПТОРГ"

СИБИРСКОЕ ПРЕДСТАВИТЕЛЬСТВО СЕВЕРО-ЗАПАДНОГО АКЦИОНЕРНОГО ОБЩЕСТВА

Советская, 52, **тел.** 3-62.

Продажа изд. ленинградской госпромышленности; покупка сырых хим. продуктов и пр. полуфабр. для снабж. ленинградской госпром. Производство работ силами госзав. «Гидравлика» по установкам центрального отопления, механ. вентиляции и санустр. в гражд. и специальных зданиях по Сибири и Дальнему Востоку.

Начало деятельности в г. Новосибирске с 1 октября 1926 г.

Устав о-ва напечатан в Соб. зак. от 15 июля 1925 г. № 46, отд. второй.

План производства на 1930-31 г. — 2.000.000 руб.

Обслуживает Сибирь и Дальний Восток.

Подчинен правлению Севзапторга.

Часы занятия — с 9 до 16 час., дни отдыха 5, 10, 15, 20, 25, 30 числа каждого месяца.

Уполномоченный АМИГИН Моисей Давыдович, дом. адрес: Трудовая, 1.

Зам. уполномоченного АЛЕКСАНДРОВ Александр Александрович, дом. адрес: Семипалатинская, 7.

„ГОСШВЕЙМАШИНА"

ДЕПО ГОСУДАРСТВЕННОГО ПРОМЫШЛЕННОГО ТРЕСТА ПО ПРОИЗВОДСТВУ И ПРОДАЖЕ ШВЕЙНЫХ МАШИН И ЧАСТЕЙ К НИМ

Красн. просп., 27-72, **тел.** 6-75.

Торговля швейными, чулочно-вязальными машинами, велосипедами и частями к ним.

Начало деятельности в г. Новосибирске с 21 апреля 1924 г.

Устав треста был утвержден постановлением СТО 21 апреля 1924 г., измененный затем президиумом ВСНХ СССР 19 января 1928 г., опубликов. в Собран. узак. 6 апреля 1928 г. за № 16 ст. 71. Устав зарегистрирован Наркомторгом СССР, согласно об'явления о регистрации в газ. «Эк. жизнь» № 72 и 78 25 марта и 1 сентября 1928 г.

Торговый оборот намечен с 1 октября на 1930-31 г. руб: 1.000.000. Обслуживает районы б. Новосибирского, Каменского и Барабинского округов.

Депо подчинено правлению треста в Москве.

Магазин открыт: с 9 до 17 час.

Депо подведомствен.: магазин в г. Барабинске, который обслуживает районы б. Барабинского округа. Зав. магазином РАХВАЛОВ Иван Прокопьевич.

Уполном. Правления по Зап. Сибири, он же завдепо Новосибирска БЕЗДЕЛЬ Анатолий Дмитриевич, дом. адрес: Ломоносова, 23. Его заместитель и завмагазином БОЧКОВ Александр Иванович, дом. адрес: Томская, 88.

„ГОСМЕТР"

СИБИРСКО-ДАЛЬНЕВОСТОЧНОЕ ПРЕДСТАВИТЕЛЬСТВО ГОСУДАРСТВЕННОГО ТРЕСТА ПО ПРОИЗВОДСТВУ, ЗАГОТОВКЕ И ПРОДАЖЕ МЕТРИЧЕСКИХ МЕР И ВЕСОВ

Проспект Сталина, № 19, **тел.** 1-91.

Реализация метрических измерителей и ремонт их.

Начало деятельности в г. Новосибирске с 1925 г.

Баланс Базисной весо-ремонтной мастерской на 1 октября 1929 г. руб. 92 тысячи. Количество рабочих—136 чел. Филиалов Базмастерской 40 единиц. Б/Оборот Базмастерской п/ремонту 1929/30 г. руб. 520 тысяч.

Имеет торговый отдел, производственный отдел и бухгалтерию.

Обслуживает Сибирь, Дальневосточный Край и Северные районы Казакстана.

Подведомственно Правлению Госметра гор. Москва.

Часы занятия с 8½ до 16½ час.

Имеет филиалы всеремонтной Базы по всем городам (быв. окружным) Сибири, Северных р-нов Казакстана и главным городам ДВКрая.

Представитель Госметра по Сибири и ДВКраю он же Управляющий Сибдальневосточной Баз. вес. и ремонт. мастерской ВАХРУШЕВ Григорий Поликарпович, дом. адрес: Спартаковская, 17.

КОМИССИОННАЯ КОНТОРА И МАГАЗИН НОВОСИБИРСКОЙ ГОРДЕТКОМИССИИ

Красный просп., дом. Окрисполкома. **тел.** 13-28.

Извлечение средств на борьбу с беспризорностью и улучшение их быта.

По плану на 1929-30 г. — 1.234.000 руб.

Обслуживает г. Новосибирск.

Подчинен Новосибирской деткомиссии.

Часы занятия с 9 до 17 час.

Зав. комиссионной конторой СТЕПАНОВ Василий Владимирович, дом. адрес: Октябрьская, 47.

КАРАМЕЛЬНО-КОНДИТЕРСКОЕ ПРОИЗВОДСТВО «БЕСПРИЗОРНИК».

Советская ул., д. 2/14; тел. 8-66.

Выработка карамельных и кондитерских изделий.

Имеет карамельный цех, пряничный цех и хлебопекарню.

Подчинено Гордеткомиссии.

Часы занятия до 22 час. в 2 смены.

Зав. произв. ЧУМАК Даниил Авдеевич.

КОМИССИОННЫЙ МАГАЗИН ЗАПСИБКОМПОМА.

Красн. просп., **тел.** № 13-61.

Комиссионно-посредническая продажа случайных вещей.

Начало деятельности магазина с 22 апреля 1929 г.

Торговля производится с 9 час. утра до 5 час. вечера ежедневно, кроме выходных дней.

Заведывающий магазином ЛЕЩИНСКИЙ Иван Дмитриевич, дом. адрес: Бийская, 15.

Пом. заведывающего ГОФМАН Иосиф Абрамович, дом. адрес: Семипалатинская, 34.

„СИБУТИЛЬ“

ТОРГОВО-ПРОМЫШЛЕННОЕ ПРЕДПРИЯТИЕ ПРИ ЗАП.-СИБДЕТКОМИССИИ

Красн. просп., 43, дом. Центроспирта, тел.: конторы 5-15, утильсклада 11-20.

Функционирует на основании устава, утвержденного Президиумом Сибкрайисполкома от 28 сентября 1928 г. (прот. № 44-177) реестровая публикация Сибкрайторготдела № 91 от 24 октября 1928 г., опубликованная в газете «Совсибирь» от 27 октября 1928 г. № 251. Начало деятельности с ноября 1927 г.

Имеет контору, утилизационный склад, ватное производство, утильлавку.

Обслуживает г. Новосибирск и Новосибирский район, но уставом деятельность «Сибутиля» предусмотрена и по Сибирскому краю.

Подчинена Президиуму Краевой Детской Комиссии.

Часы занятия—конторы с 9 до 16 час.—склада с 8 до 16 час., ватное пр-во с 9 до 16½ ч.; работа производится беспрерывно.

Зав. Сибутилем ФУРАЖЕНКО Семен Яковлевич, дом. адрес: Октябрьская, 66, кв. 20.

„КАВМИНРАЗЛИВ“

НОВОСИБИРСКИЙ СКЛАД КАВКАЗСКИХ МИНЕРАЛЬНЫХ ВОД

Просп. Сталина, 16, тел. 11-53.

Реализация кавказских минеральных вод. Внедрение в массу здоровых культурных безалкогольных напитков.

Склад открыт на основании ст. 6 утв. ВЦИК и СНК 16 февраля 1925 г. Положением об управлении курортами общегосударственного значения и постановлением планового совещания ГКУ 9 мая 1925 г.

Новосибирский склад открыт в апреле 1928 г.

Деятельность склада регулируется главным управлением треста «Кавминразлив» (г. Кисловодск).

Управление Кавминразлива подведомственно управ. Кавминразливу, находящ. в гор. Кисловодске.

Склад имеет отделение в г. Смске по ул. Республики, 2, и Иркутское отделение — ул. Карла Маркса, 53.

Занятия производятся с 9 до 16 час.

Уполномоченный треста Кавминразлива КНЯГИН Василий Георгиевич, дом. адрес: Гоголя, 13-а.

ОРГАНИЗОВАН В 1928 г.

РУБЦОВСКИЙ СОЮЗ КУСТАРНО-ПРОМЫСЛОВЫХ КООПЕРАТИВОВ „РУБПРОМСОЮЗ“

г. Рубцовск, Ленинская, № 4.

ИМЕЕТ: Кирпичные заводы с производственной программой в 29-30 г. в 13 милл. штук.
Лесохимическое производство.
Известковое „
Хлебо-кондитерское производство.
Колбасное „
Портновское „
Сапожное „
Кожевенно-овчинное „
По ремонту с.-х. инвентаря и др. производства

Председатель правления **Непомнящий**

Г. КООПЕРАЦИЯ

„ЗАПСИБКОЛХОЗСОЮЗ“

ЗАПАДНО-СИБИРСКИЙ КРАЕВОЙ СОЮЗ СЕЛЬСКО-ХОЗЯЙСТВЕННЫХ КОЛЛЕКТИВОВ

Коммунистическая, 13. **тел.** 61, 5-71.

Организационное и агропроизводственное обслуживание колхозной системы.

Начало деятельности с января 1928 г.

Функционирует на основании положения о с.-х. кооперации от 3 октября 1927 г. (С. У. № 109, ст. 735).

Обслуживает Запсибкрай.

Подчиняется Колхозцентру СССР.

Часы занятия—с 9 до 16 час.

Подведомственны райколхозсоюзы Запсибкрая.

Предправления РЯЗАНОВ Александр Тимофеевич, дом. адрес: Каинская, 3, **тел.** 4-82.

Зам. предправления СТРЕЛКОВ Георгий Яковлевич, дом. адрес: Коммунистическая, 15.

„ЗАПСИБПОЛЕВОДСОЮЗ“

ЗАПАДНО-СИБИРСКИЙ КРАЕВОЙ СОЮЗ СЕЛЬСКО-ХОЗЯЙСТВЕННОЙ КООПЕРАЦИИ ПО ПРОИЗВОДСТВУ, ПЕРЕРАБОТКЕ И СБЫТУ ЗЕРНОВЫХ И МАСЛЯНИЧНЫХ КУЛЬТУР

Коммунистическая ул., д. 13, тел. председателя правл. 10-88, запред. правлен. по коммутатору Крайисполкома 97, орг-инстр. сектора—по гор. сети 56, сектора хлебозаготов. и контрактац. 5-53, финан. счетн. сектор—2-35, сектор второстеп. отрасл. и карт. овощн. сектор 6-93, сектор промпредприятий 5-76, сектор учетно-плановый 11-05, для телефонограмм 5-45.

„ЗАПСИБЛЬНОКОНОПЛЕВОДСОЮЗ“

ЗАП. СИБ. КРАЕВОЙ СОЮЗ ЛЬНОВОДНЫХ И КОНОПЛЕВОДНЫХ ПРОСТЕЙШИХ ОБ'ЕДИНЕНИЙ; реорганизован из льно-секции при Сибполеводсоюзе.

Коммунистическая, 13, **тел.** 10-99 и 11-17.

Развитие льноводства и коноплеводства в крае путем кооперирования и создания льноводных и коноплеводных кооперативов.

Начало деятельности с 1 марта 1930 г.

Подчинен Запсибльносоюзу входит в систему Льноцентра.

Часы занятия — с 9 до 16 час.

Председатель правления САМАРОВ С. В., дом. адрес: Обский пр., 1. Замест. председ. СКУЛКОВ П. Л.

„ЗАПСИБМОЛЖИВСОЮЗ“

ЗАПАДНО-СИБИРСКИЙ КРАЕВОЙ СОЮЗ МОЛОЧНО-ЖИВОТНОВОДЧЕСКОЙ КООПЕРАЦИИ (прежние названия: Сибмаслосоюз, Сибживотноводсоюз, Сибптицеводсоюз).

Рабочая, № 73-75, телегр. адрес: «Сибмолживсоюз», **тел.**—председателя 9-48, оргсектор 8-10 и общий 8-09.

Реконструкция животноводческой отрасли с.-х. на базе коллективизации и производственное кооперирование батрацко-бедняцких и середняцких масс деревни, а также заготовка, переработка и сбыт продуктов животноводства.

Организован с 1 янв. 1930 г. по уставу, утвержд. Крайзу; в своей деятельности руководится положением о с.-х. кооперации, утв. ЦИК'ом 3 октября 1927 г.—и последующими распоряжениями правительства о с.-х. кооперации и кооперативных центров.

Сектора: орг-инструкторский, организ. крупных животноводческих хозяйств, коневодства, птицеводства, молпромышленности, пчеловодства, полеводства, плановой, финансово-кредитный и мясного животноводства.

Подчиняется Животноводцентру.

Район деятельности — 52 животноводческих районов Запсибкрая и Хакасской и Ойротской областей.

Занятия с 9 до 16 час.—непрерывка.

Подведомственны: раймолживсоюзы 52 районов и 2 областей.

Председатель правления ФОМИН Ефим Васильевич, дом. адр.: Трудовая, 15, тел. 13-25.

Зампредседателя ТЕРЕХОВ Семен Филиппович, дом. адр.: Трудовая, 15, тел. 13-26.

НОВОСИБИРСКИЙ МОЛОЧНО-ОВОЩНЫЙ КОМБИНАТ ЗАПСИБМОЛЖИВОТНОВОДСОЮЗА.

Телеграфная ул., дом № 17, **тел.** 2-34.

Производство молока и овощей для нужд населения г. Новосибирска.

Организован на основании постановления президиума Сибкрайисполкома от 17 октября 1929 г. Время начала деятельности 23 марта 1930 г.

Функционирует с 9 до 17 час. дня.

Имеет отделы: 1) строительный, 2) администрат. хозяйств, 3) зоотехнический, 4) полеводческий, 5) огородный.

Директор Комбината БОНДАРЕНКО Спиридон Самсонович, дом. адрес: Телеграфная ул., 17.

Пом. директора по адм.-хоз. части СОЛОХИН Семен Терентьевич, дом. адрес: Телеграфная ул. 29.

Пом. директора по производственной части и зав. полеводством ТАПКОВ Александр Федорович, дом. адрес: Телеграфная ул., 29.

Зав. зоотехническим отделом БУРЛЕВ Пантелеймон Михайлович, дом. адрес: Телеграфная ул., 29.

Ветеринарный врач СОРОКИН Василий Алексеевич, дом. адрес: Телеграфная, 29.

Зав. строительным отделом ПОТАНИН Дмитрий Дмитриевич.

„ЗАПСИБОХОТРЫБАКСОЮЗ“

ЗАПАДНО-СИБИРСКИЙ ПРОМЫСЛОВЫЙ СОЮЗ ОХОТНИЧЬИХ, РЫБАЦКИХ И ИНТЕГРАЛЬНЫХ КООПЕРАТИВОВ.

Уг. ул. Щетинкина и Урицкого, 31/21.

Производственно-промысловая деятельность среди кооперированного охотрыбацкого населения Запсибкрая. Заготовка и сбыт продуктов охотрыбакпромыслов и снабжение членов охотприпасами и орудиями лова.

Функционирует с 1926 г. согласно устава, зарегистрированного Сиб. краевым земельным управлением 30 июля 1927 г. по реестру № 3, и постановл. ВЦИК и СНК РСФСР от 11 июня 1928 г. (С. У. 1928 г. № 86, ст. 567, полож. от 9 июля 1928 г.) и устава, утвержд. НКТоргом РСФСР от 1 марта 1929 г. (Зак. и распор. по торговле 1929 г. № 17, стр. 8).

План производства на 1930-31 г. по товароснабжению 12.861.000 руб., по заготовкам: пушнины 3.290.000 руб., охотпродуктов 10.752.000 руб., рыбы 4.532.000 руб., всего 18.574.000 руб.

Имеет отделы и секторы: общий, уч.-плановой, оргинструкторский, снабжения, заготовок, промысловый, рыбный.

Обслуживает Запсибкрай.

Подчинен Всеохотсоюзу.

Часы занятия—с 9 до 16 час.

Предправления КУРАМЖИН Валериан Александрович, дом. адрес: Бийская, 22, тел. 10-12.

Зам. предправл. БЕЛЯЕВСКИХ Григорий Ал-дрович, дом. адрес: Бийская, 22, тел. 6-67.

Секретарь правления МСНАХОВ Александр Петрович, дом. адрес: Щетинкина, 31.

Зав. планово-экономич. отд. ШИЛИН Степан Максимов., дом. адрес: Бийская, 22.

Главный бухгалтер ЗАХАРОВ Виктор Георгиевич, дом. адрес: Омская, 20, кв. 36.

Зав. план. п/отд. ШАЛАЕВСКИЙ Виктор Андреевич, дом. адрес: М. Горького, 67.

Зав. пром.-хоз. отд. ЗАГАЙНЫЙ Алексей Константинович, дом адрес: Бийская, 43/а.

Зав. отд. рыбного хозяйства СЕВРУНОВ Александр Андреевич, дом. адрес: Рабочая, 5.

Зав. отд. заготовок и сбыта ЗДЗЯРСКИЙ Семен Станиславович, дом. адрес: Красноярская, 8.

Зав. отд. снабжения ЯВОРОВСКИЙ Петр Яковлевич, дом. адрес: Бийская, 22.

ОХОТРЫБАКТОВАРИЩЕСТВО

НОВОСИБИРСКОЕ ПРОМЫСЛОВО-КООПЕРАТИВНОЕ ТОВАРИЩЕСТВО ОХОТНИКОВ И РЫБАКОВ, бывшее Новосибирское Городское товарищество охотников и рыбаков.

Красный Просп., Городск. Корпус, телегр. адрес: Охоттоварищество, тел. 1-72.

Открыт в 1923 г.; действует на основании устава, зарегистрированного в Зап. Сиб. Краев. Зем. Управлении 8 сентября 1930 г., № 1.

Членов состояло на 1/X-30 г. 3762 человека с суммой паевого капитала руб. 39275 руб., за 29-30 г. продано товаров из магазина на руб. 175.992, комиссионных на руб. 12155 и рыбных товаров на руб. 50026, а всего руб. 238173 и произведено заготовок пушнины и др. товаров на руб. 3204800; на 30-31 год намечено сделать оборот по заготовкам 153060 руб. и по продаже товаров 452.240 руб.

Подчиняется Зап. Сиб. Крайохотрыбаксоюзу.

Занятия с 9 до 17 час.

Предправления МОТОВ Иван Никитич, дом. адрес: Мостовая, 6.

Инструктор ПОПОВ Константин Алексеевич, дом. адрес: Октябрьская, 84.

Бухгалтер КУДРЯВЦЕВ Николай Васильевич, дом. адрес: Железнодорожная, 54-а.

„ЗАПСИБКРАЙСОЮЗ"

ЗАПАДНО-СИБИРСКИЙ КРАЕВОЙ СОЮЗ КООПЕРАТИВОВ.

Кр. пр-т, д. № 27-29, телегр. адр. «Запсибкрайсоюз»; тел. 8-89, 5-49, 2-87.

Об'единяет потребкооперацию Западно-Сибирского края в направлении вовлечения трудящихся в потребкооперацию, повышения культурного уровня, а также для внедрения в быт трудящихся социалистических начал.

Отделы: управления делами и контроля, оргмассовый, планово-экономический, кадровый и экономики труда, культурно-бытовой, заготовит.-сбытовой, с.-х. предприятий, хлебопечения, общественного питания, строительный и финансово-счетный, сектор снабжения с отделами: промтоваров и с.-х. продуктов.

Район деятельности: Западно-Сибирский край.

Подчиняется Центросоюзу РСФСР.

Занятия с 9 до 16 ч.

Подчинены в Новосибирске—Мылзавод.

Председатель правления ЗЫКОВ А. А., ул. Урицкого, д. № 28, тел. 8-40.

Зампредседателя НЕЙМАРК М. М., Урицкого, № 28, тел. 8-40.

БЮРО РАЦИОНАЛИЗАЦИИ ЗАПСИБКРАЙСОЮЗА.

Красн. просп., дом Запсибкрайсоюза, тел. 2-87.

Рационализация работ системы потребкооперации Запсибкрая: 1. Построение структуры аппарата, 2. Организация техники снабжения и товаропродвижения, 3. Проектирование и оборудование сети.

Обслуживает Запсибкрай.

Подчинено Правлению Запсибкрайсоюза.

Часы занятия с 9 до 16 час.

Зав. Рацбюро ПЕРВУШИН Михаил Алекс., дом. адрес: Красный пр., д. 61.

НОВОСИБИРСКАЯ КРАЕВАЯ ТОВАРНАЯ БАЗА ЗАП.-СИБКРАЙСОЮЗА

Рабочая ул., № 4, тел. управл. базой 6-51, Зав. торг. отд. 13-32, Общ. отд. 6-39.

Подсортировочная База по всем промтоварам для Райпо, Рабкоопов и ЦРК.

Функционирует с 1 августа 1930 г.

Контора имеет отделы: бухгалтерско-торгов., общий и Хоз. часть.

Склад имеет 14 отделений.

Подчинена Запсибкрайсоюзу.

Часы занятия конторск. аппарата с 9 до 16 час., складск. с 8½ до 16½ час.

Управляющий базой ПОТАПОВ Николай Тихонович, дом. адрес: Ядринцовская ул., 36.

Зам. управл. базой и зав. торг. отд. АРЯМНОВ Семен Евлампиевич, дом. адрес: Садовая, 29/35.

Старший бухгалтер ПИРОЖЕНКО Иван Яковлевич, дом. адрес: Красн. просп., 61.

„ЦРК"

НОВОСИБИРСКИЙ ЦЕНТРАЛЬНЫЙ РАБОЧИЙ КООПЕРАТИВ

Октябрьская, 1, тел. 2-27, 5-29, 9-81, 3-16, 50.

Обслуживает Новосибирск и его районы.

Предправления ЗИНИЧЕНКО Федор Потапович.

СПИСОК РАЙОННЫХ УПРАВЛЕНИЙ ЦРК.

1. Сибкомбайна, лев. бер. Оби, тел. 24, МОРЕСОВ.
2. Новостройки, К-ра ЦРК, ВТЮРИН.
3. Жел. дорожн., магазин № 9 ЦРК, БОЛГАРЦЕВ.
4. Октябрьское, Магазин № 6, ГАЛАКТИОНОВ.
5. Центральное, Мылзавод, КАМЕНЕВ.
6. Холодильник, Кожзавод № 6, ШМИДТ.
7. Фабричный, К-ра ЦРК.

„ХЛЕБОКОМБИНАТ ЦРК"

ХЛЕБОЗАВОД, ХЛЕБОПЕКАРНЯ № 2, МАКАРОННАЯ ФАБРИКА И МЕЛЬНИЦА ЦЕНТРАЛЬНОГО РАБОЧЕГО КООПЕРАТИВА.

Фабричная 6, 7, тел.: Конторы 9-29, Экспедиции хлебозавода 3-82, контр. будки 3-32.

Выработка макарон, вермишели, лапши, ушков, выпечка хлеба, размол зерна на сортовую муку для снабжения тарифицированного населения по линии кооперации.

Комбинат состоит из мельницы, макаронной фабрики, хлебозавода, пекарни № 2, крупорушки и зерносушилки.

Обслуживает г. Новосибирск.

Подчинен Новосибирскому Центральному Рабочему кооперативу.

„РАЙСЕЛЬПО“

НОВОСИБИРСКОЕ РАЙОННОЕ СЕЛЬСКОЕ ОБЩЕСТВО ПОТРЕБИТЕЛЕЙ

Организовано из бывших потребительских обществ 23-х Бугринского и Каменского районов.
Ул. Революции, 3, тел. 9-73.
Обслуживает Новосибирский район.
Часы занятия с 9 до 16 час.
Председатель ТЮТИКОВ Фед. Лук.
Член правления РОМАНОВ Петр Ант.

ЗАП.-СИБИРСКАЯ КРАЕВАЯ ПРОМЫСЛОВАЯ КООПЕРАЦИЯ

Красн. просп., 31, тел. 10-27—общий.
Кооперирование, об'единение промартелей.
Обслуживает Зап.-Сиб. Край.
Часы занятия с 7 до 13 час.
Подчинены Крайпромкооперации — Новосибирский Стройпромсоюз и Межрайпромсоюз.
Предправления БАЗАНОВ Виктор Васильевич.
Зампредправления ЧУКМАСОВ Петр Андреевич.

„СТРОЙПРОМСОЮЗ“

НОВОСИБИРСКИЙ МЕЖРАЙОННЫЙ СТРОИТЕЛЬНО-ПРОМЫСЛОВЫЙ СОЮЗ

Максима Горького, 61, тел. 14-65.
Об'единяет промысловые артели, вырабатывающие строительные материалы.
Начало деятельности с 1930 г.
Обслуживает г. Новосибирск и его район.
Подчиняется Зап. Сибпромсоюзу.
Пред. Правления БОГДАНОВ Фрол Наумович.

„СТРОЙПРОМСОЮЗ“

НОВОСИБИРСКИЙ МЕЖРАЙОННЫЙ СТРОИТЕЛЬНЫЙ ПРОМЫСЛОВЫЙ КООПЕРАТИВНЫЙ СОЮЗ ПО ВЫРАБОТКЕ СТРОИТЕЛЬНЫХ МАТЕРИАЛОВ И ПЕРЕВОЗКЕ ИХ—выделенный из Новосибирского окружного пром.-кред. союза.

Максима Горького, 61, тел. 3-72.
Выработка кирпича, извести, охры, красок, лесопильное производство, деревообработка при строительстве, эвбоиолитовое производство, гужевое транспортирование грузов и ряд других производств.
Существует с 1 сентября 1930 г.
Организован на основании устава кооп.-пром. союза, зарегистрированного в Зап.-сиб. коопинсоюзе.
В кирпичном производстве работает 1200 чел., в известковом 600, в охровом 100, транспортном 500 лошадей, в прочих производствах 500 чел.
План производства на 1930-31 г.: кирпича 35.000.000 штук, руб. 1.400.000, извести 25.000 тонн, руб. 700000, прочих — руб. 400000.
Имеет отделы: общий, организационный, производственно-оперативный и планово-финансовый.
Подчиняется Запсибпромсоюзу.
Часы занятия—с 9 до 16 час.
Подведомственны союзу артели в г. Новосибирске: «Промкирпич»—руковод. ФОМИЧЕВ, «Красный ломовик»—руковод. СИРОТКИН, «Лесной труд»—руковод. «Об'единение строителей»,—руковод. ИВАНОВ, «Гончар».
Пред. правл. ЛИХОМАНОВ Иван Матвеевич, дом. адрес: Державина, 14, тел. 11-93.
Зам. пред. прав. ФРОЛОВ Семен Иванович, дом. адрес: М. Горького, 110.
Член правл. ХАРЛАМОВ Иван Федорович, дом. адрес: Октябрьская, 74.
Зав. произв. отд. ЗИНОВЬЕВ Василий Кузьмич, дом. адрес: М. Горького, 108.
Зав. планово-финанс. отд. ФУФАЙКИН Иван Петрович, дом. адрес: М. Горького, 108.
Зав. орг. отд. СЕДЫХ Вас. Вас. дом. адрес: Октябрьская, 74.

„ПРОМСТРАХКАССА“

НОВОСИБИРСКАЯ МЕЖРАЙОННАЯ КАССА ВЗАИМОПОМОЩИ И СОЦИАЛЬНОГО СТРАХОВАНИЯ СТРОИТЕЛЬНОЙ ПРОМЫСЛОВОЙ КООПЕРАЦИИ.

Ул. Максима Горького, 110, Межрайпромстрахкасса, тел. 3-72.
Обслуживание членов кассы всеми видами пособий во время болезни, увечья, смерти, родов и. д. Выдача ссуд возврат., вспомоществования, медообслуживание.
Обслуживает Новосибирск и его район.
Подчинена Сибкрайсоюзкассе, Промкооперации.
Председатель кассы СМЫКОВА Мария Михайловна.
Зам. предправления СМИРНОВ Мих. Мих.

„ЗАПСИБКООПИНСОЮЗ“

ЗАП.-СИБИРСКИЙ КРАЕВОЙ СОЮЗ КООПЕРАТИВНЫХ СОЮЗОВ и АРТЕЛЕЙ ИНВАЛИДОВ.

Красн. Просп., 78, уг. Ермака, 13, тел. 1-05, каб. пред. 14-23.
Производственное кооперирование инвалидов труда и Собеса.
Функционирует с 1 октября 1928 г. на основании ст. 29 примерного устава, изданного НКСО РСФСР, положения о кооперативных об'единениях инвалидов, утвержден. НКСО 16 октября 1929 г. и постановления ВЦИК от 5 июля 1926 г. (С. У. 1926 г. № 41, ст. 317).
Имеет отделы: Планово-Экономический, Организационно-инструкторский, торговый, бухгалтерию и общий отдел.
Обслуживает Зап.-Сибирский край.
Подчинен Всероссийскому Союзу Кооперативных об'единений инвалидов (Всекоопинсоюз), г. Москва.
Часы занятия: с 9 до 16 ч.

„КРАИКООПИНКАССА“

ЗАПАДНО-СИБИРСКАЯ КРАЕВАЯ КАССА СТРАХОВАНИЯ И ВЗАИМОПОМОЩИ КООПЕРАЦИИ ИНВАЛИДОВ

Кузнецкая, 16, тел. 2-82.
Страхование и взаимопомощь.
Начало деятельности с 11 сентября 1930 г.
Функционирует на основании постановления ВЦИК и СНК РСФСР от 16 января 1928 г. и от 28 мая 1928 г.
Обслуживает Запсибкрай.
Подчинена Всекоопинкассе, г. Москва.
Часы занятия—с 9 до 16 час.
Имеет филиалы в Томске, Омске, Барнауле, Бийске, Славгороде, Камне, Ачинске
Пред. правления ДЕРВИС Эдуард Фомич, дом. адрес: Ядринцевская, 33.
Член правления зам. предправления ВИЗГИН Павел Иванович, дом. адрес: Енисейская, 61.

„ЗАПСИБКРАЙЖИЛСОЮЗ“

ЗАП.-СИБИРСКИЙ КРАЕВОЙ СОЮЗ ЖИЛИЩНОЙ КООПЕРАЦИИ (ЗСКЖС).

Трудовая ул., 23, тел. 6-97.
Организация жилищно-арендных и жилищно-строительных кооперативов и руководство их деятельностью. Организация окружных Союзов Жилкооперации и руководство ими. Организация производств для выработки строительных материалов, постройка домов и др. сооружений рабочего жилищного строительства. Заготовка и снабжение стройматериалами и др. товаров для жилищных кооперативов, входящих в систему Союза. Составление проектов домов, фасадов и проч. технических работ по строительству для всей жилсистемы Края. Культурно-воспитательная и массовая работа среди кооперативов Края, содействие организации огородов птицеводства и животноводства, организация детских яслей, садов, площадок, красных уголков, стенгазет и все остальные культурно-воспит. и бытов. мероприятия, в том числе организац. общественного питания.
Функционирует на основании постановления ЦИК и СНК СССР от 19/VIII-1924 г. («С. З.» 1924 г. № 5 ст. 60) и на основании нормального устава по инструкции НКВД и НКФ № 654 от 11 декабря 25 г., опубл. в бюл. НКВД 1925 г. № 21 и 47.

В правление СКЖС входят секторы: а) Организационно-инструкторский, б) Управление делами, в) Культурно-бытовой, г) Производственный, д) Торгово-заготовительный, е) Финансовый и ж) Технический.

Деятельность распространяется на Зап.-Сибирский Край.

Подчинен Центральному Совету Жилищной Кооперации — «Центрожилсоюзу».

Подведомственны СКЖС в г. Новосибирске:

1. Химик ул. Гоголя, 14.
2. «Вперед строительство» Ломоносова, 53-55.
3. «Жилтранстрой» Сибирская, 9.
4. «Печатник» Трудовая, 29.
5. «Металлист» Береговая, 122.
6. «Красный кожевник» Посадочная фабрика.
7. «Рабочая пятилетка» Щетинкина, 31-33.
8. «Просвещенец» Серебренниковская, 25.
9. «Об'единение» Советская, 1.
10. «Медработник» уг. Революции и Сталина.
11. «Улучбыт» Урицкого, 15.
12. «Производственник» М. Горького, 28.
13. «И. Т. Р.» Сибкомстрой.

ЖАКТ 1. «Первомайское» Потанинская, уг. Советской, № 17-36.

2. «Сибирское» Красноярская, 40.
3. «Пролетарий» уг. Урицкого и Семипалатинской, 14-24.
4. «Спартак» Сибревкома, 11.
5. «Новый быт» М. Горького, 89.
6. «Коллективист» Декабристов, 2.
7. «Красный Октябрь» М. Горького, 54.

Предприятия: а) **Кирпичный завод** по Каменской дороге, тел. 1-78, б) **Известковое производство**, ст. Искитим, Омск. ж. д., в) **Столярная мастерская**—ул. Тургенева, 125, г) **Склад** — Свердловская, 47, тел. 11-70, **Алебастровый завод**—Хакассия, ст. Катчалы.

Работа в конторе СКЖС с 9 до 16 час., дежурство с 16 час. до 20 час.

Председатель Правления ПУСТЕРНАК Григорий Иванович, дом. адрес: Бийская, 10.

Зав. тех. сектором, инженер ПЕТЕРФЕРЕУНД Рудольф Адольфович, дом. адрес: Октябрьская, 13.

Зав. финансовым сектором БОРТНИКОВ Петр Иванович, дом. адрес: Потанинская, 13.

Экономист плановик ЗВОРОНО Илья Константинович, дом. адрес: Советская, 26.

Управл. Кирпичным заводом ПЕТРОВ Федор Гурьянович, дом. адрес: Кирпичный завод.

Секретарь Правления МИХАЙЛОВ Мефодий Михайлович, дом. адрес: Бийская, 35-б.

Зав. столярной мастерской ПОТАПОВ Евгений Ксенофонтович, дом. адрес: Журинская, 79-а.

Предместкома БЫКОВ Иван Николаевич, дом. адрес: Кольцова, 86-б.

„ИЗО“

ТРУДКОЛЛЕКТИВ ХУДОЖНИКОВ И ЖИВОПИСЦЕВ ПРИ ЗАПСИБПОСРЕДРАБИСЕ

М. Горького, 52, тел. 8-57.

Выполняет всевозможные художественно-рекламные работы: вывески, рекламы, плакаты, знамена, лозунги, диаграммы, диапозитивы для фото-кинорекламы, портреты, декорации, роспись и декорирование зданий.

Обслуживает территорию Новосибирского округа.

Подчинен Сибпосредрабису.

Часы занятия — с 7 до 16 час.

Уполномоченный ОЧКИН Сергей Прокопьевич, дом. адрес: ул. Державина, 93.

„СИБКРАЙСНАБОСОАВИАХИМ“

г. Новосибирск. Управление: ул. М. Горького и Советской
Базисный склад и центральный магазин: Кр. пр-кт, уг. М. Горького, 28,
Телефон № 96

“СИБКРАЙСНАБОСОАВИАХИМ“ принимает снабжение организаций Осоавиахима; частей и учреждений РККА, школ, ВУЗ'ов, техникумов, изб-читален, клубов, домов обороны и Красной армии, военных уголков в совхозах и колхозах следующими предметами:

1. **ОРУЖИЕ И БОЕПРИПАСЫ**
2. **НАГЛЯДНЫЕ ПОСОБИЯ И ПРИБОРЫ**
3. **СРЕДСТВА БОРЬБЫ С ВРЕДИТЕЛЯМИ полей, садов, огородов, амбаров и пр.**
4. **ВОЕННО-ГРАЖДАНСКИЕ И СПОРТИВНЫЕ ВЕЩИ**

Все расчеты по иногородн. и оптовым заказам производятся, как правило, через Госбанк. Заказы исполняются аккуратно. Принимаются заказы на оборудован. временных выставок.

ОПТОВЫМ ЗАКАЗЧИКАМ СКИДКА ДО 10 проц.

Д. КОММУНАЛЬНОЕ ХОЗЯЙСТВО

„КОММУНТРЕСТ“

НОВОСИБИРСКИЙ КОММУНАЛЬНЫЙ ТРЕСТ ПРЕДПРИЯТИЙ ОБЩЕСТВЕННОГО ПОЛЬЗОВАНИЯ

(Прежнее Хозкомбинат «Водосвет»).

Красный просп., дом городского корпуса, телегр. адрес: Новосибирский коммунтрест, тел. общ. 10-93, управделами — 1-87.

Эксплоатация коммунальных предприятий общественного пользования.

Открыт с октября 1929 г. на основании устава, утвержденного Горсоветом 25 сентября 1929 г.

Баланс на 1 октября 1930 г. 7.322.725,57 руб., уставный капитал 5.361.013,73 руб.

Подчинен Горкомхозу.

Часы занятия — с 9 до 16 час.

Подведомственные учреждения: Центральная электростанция, берег Оби, Пристанский пер., тел. 3-23; Водопровод, адрес: ул. М. Горького уг. Урицкого, тел. 13-23; Канализация, порперевоз, баня № 1, адр: Коммунистич., 63. тел. 1-65, Баня № 2, адрес: Советская ул., 48, тел. 65, Баня № 3, Большевистская, тел. 1-24, Центральная гостиница, Просп. Сталина, тел. общ. 8-91, швейцарск. 8-16. Гостиница Сибирь, Красн. просп. и М. Горького, тел. 2-9.

Коммномера, адрес: Омская, 1, тел. 3-39, собачий изолятор, ассобоз, Каменская дорога, тел. 69, похоронное бюро, ул. Щетинкина и Урицкого, тел. 9-05.

Управл. Трестом Дугин Алексей Васильевич, дом. адрес: Трудовая, 27, кв. 14, дом. «Печатник».

Зам. управл. ЛИТВИНОВ Ефим Дмитриевич, дом. адрес: Ядринцевская, 49, тел. 5-26.

Технический директор ШМАКОВ Павел Павлович, дом. адрес: Белинского, 9, тел. 2-67.

„ЦЭС“

ЦЕНТРАЛЬНАЯ ЭЛЕКТРОСТАНЦИЯ ИМЕНИ М. И. КАЛИНИНА.

Находится в системе Коммунтреста.

Пристанский переулок, тел. 3-42, Управление станции — 3-23 (РКО).

Снабжение электроэнергией промышленных предприятий города, осветительных абонентов, уличного освещения, обслуживание нужд социалистического строительства (Сибкомбайн и пр.).

Функционирует с 1926 г.

Состоит из правления станции и расчетно-контрольного отдела.

Район деятельности г. Новосибирск: правый и левый берег Оби.

Подчинен Новосибирскому коммунтресту.

Часы занятия — с 8 до 16 час.

Зав. станцией ЧАСОВСКИЙ Сергей Григорьевич.

„ГОРЗЕМЛЕСХОЗ“

ГОРОДСКОЕ ЗЕМЕЛЬНО-ЛЕСНОЕ ХОЗЯЙСТВО

Мочищенский тракт, между 1-2 Ельцовкой, тел. 12-01.

Парниковое хозяйство по выращиванию огородной рассады: капусты, помидорн. и брюквы на 1700 рам. Грунтовой огород на площади в 72 га. Цветоводство и разведение древесно-декоративных саженцев. Эксплоатация внеселитебных городских земель: огородных участков, выгонов, лесных дач, островов. Частная заготовка и продажа лесоматериалов, являющихся в результате прочистки и выборочной порубки. Эксплоатация леса имеет случайный характер: городские леса не служат целью эксплоатации, а предназначены под парки. Поэтому обслуживание лесов необходимой охраной поглощает все случайные доходы от них.

Начало деятельности предприятия с 1 октября 1929 г.

Имеет лесное хозяйство, парниковое (питомники), гор. огород, ассенизац. поле, дачи, кирпичное производство.

Обслуживает ненаселенную черту города Новосибирска.

Подчинено Горкомхозу.

По принятому и утвержденному Горсоветом промфинплану на 1929-30 г. мощность учреждения определяется следующими данными: лесное хозяйство — 32000 р., острова — 10000 р. Парниковое хозяйство: а) огород. рассада — 25.355 р., б) цветов — 4100 р., и др. декорат 5930 р. Гр. огород: 68.457 р., дачи — 9157 р., кирпичное производство—9500 р. Ассполе — дотация м/бюджет. 13.000 р. с общей прибылью в 41553 р. Валовая продукция: лесного хозяйства — 3.760 км., острова (песок и гравий) 50.000 км. Парниковое хозяйство: а) огородн. рассада 980000 шт., б) цветов — 60000 шт., в) дер. — декорат. 20000 шт. Гр. огородов: а) картофель — 525 тонн, б) капуста — 240 тонн, в) свекла — 39 тонн, г) морковь — 90 тонн, д) помидор— 10 тонн. смесь — 9 тонн. Дачи — 25 дач. Кирпичное пр-во: а) сырья — 500000 шт., б) обжиг. 250000 шт. Ассполе — вспашка и бороньба на площади 20 га.

Часы занятия конторы с 9 до 16 час., кроме дней отдыха, во 2-й день пятидневки. Дежурство: в дни отдыха с 9 до 16 час., в остальные дни — с 6 до 9 и с 16 до 18 час.

Управляющий ПЛОТНИКОВ Иван Григорьевич, дом. адрес: гор. лесничество.

Зам. управл. ПРИЛЕНСКИЙ Иван Николаевич, дом. адрес: гор. лесничество.

Бухгалтер НИКАНОРОВ Константин Дмитриевич, дом. адрес: Серебренниковская, 25.

Е. ГОСУДАРСТВЕННОЕ СТРАХОВАНИЕ

Западно-сибирская краевая контора государственного страхования—„Запсибстрах“.

Красн. просп., 36, тел. 3-15 и 6-17.

Руководство государственным страховым имуществом и личным страхованием по краю.

Начало деятельности с 1922 г.

Госстрах учрежден декретом СНК от 6 октября 1921 г.

Деятельность Госстраха регулируется положением, утв. ЦИК и СНК СССР 18 сентября 1925 г., опубликован. С. У. № 73, ст. 536.

Имеет сектора: организации и рационализации, оперативный, финансовый и секретариат.

Обслуживает Запсибкрай.

Подчиняется правлению Росгосстраха в Москве.

Часы занятия—с 9 до 16 час.

Операции производятся по обязательному страхованию колхозных и частновладельческих: строений от огня; крупного рогатого скота и лошадей на случай падежа; посевов от градобития, вымочек, вымерзания, выпревания и заморозков; по обязательному страхованию имущества местных советов и хоз. расчетных учреждений от огня и транспортных опасностей; по добровольному страхованию от госучреждений—разных имуществ; от частных лиц (за исключением кулаков и лиц, облагаемых подоходным налогом по форме № 3):—домашней движимости, с.-х. продуктов, средств транспорта, инвентаря от огня; контрактуемых с.-х. животных и посевов; племенных с.-х. животных; животных на случай смерти при прививках и кастрации; технических и специальных культур. По личному страхованию (жизни); коллективному—членов профсоюзов; по трудовому и крестьянскому страхованию жизни; по страхованию от заразных болезней и от несчастных случаев (на случай увечий).

Прием страхований производится ячейками Госстраха в каждом райисполкоме, а также Горфо в городах: Новосибирске, Омске, Томске, Барнауле, Бийске, Щегловске, Анжеросудженске.

Подведомственны конторе страховые инспекции при всех райфинотделах и горфинотделах.

Управляющий ЛАХНОВИЧ Андр. Емельян., дом. адрес: Красн. просп., 36.

Зам. управл. КОМАРОВ Ди. Вас., дом. адрес: Потанинская, 1.

Ст. инспектор БУГОСЛАВСКИЙ Ал. Мих., дом. адрес: Романова, 11.

Ст. инспектор БРАТЧИКОВ Вас. Геор., дом адрес: Потанинская, 1.

СССР—ВСНХ

Союзное об‘единение по добыче, обработке и реализации цветных металлов, золота и платины

„ЦВЕТМЕТЗОЛОТО“

Краевая Контора „ЦВЕТМЕТЗОЛОТО“—Новосибирск, Красн. пр-кт, № 14, телефон № 6-26.

Управляющий Ратушков И. И. Зав. Комснабжением Сандар С. В.

ФУНКЦИИ

1. СНАБЖЕНИЕ

2. РЕАЛИЗАЦИЯ

3. ЗОЛОТОСКУПКА

ПОКУПАЕТ:

Золото и платину
в ломи
изделиях,
монете,
шлихе,
слитках.

ПОКУПАЕТ ЗА НАЛИЧНЫЙ РАСЧЕТ
серебро
в ломи, изделиях,
в монете старого
чекана

ОТПУСКАЕТ:

Муку разных сортов
Крупу разную
Масло экспортное
Сахар, чай, папиросы
Махорку, мыло
Суконные шерстяные и хлопчато-бумажн. ткани
Кожтовары, разную обувь и проч товары

Вышеуказанные операции также производятся в н/пунктах: Омске, Томске, Барнауле и др. местностях Запсибкрая при магазинах Акорта и потребкооперации

Ж. ТРАНСПОРТ

Железнодорожный

„УПОЛНАРКОМПУТЬ“

УПРАВЛЕНИЕ УПОЛНОМОЧЕННОГО НАРОДНОГО КОМИССАРА ПУТЕЙ СООБЩЕНИЯ СИБИРИ

Коммунистическая, 49, телегр. адрес: Уполнаркомпуть, тел. общ. 3-21, кабинет Уполнаркомпути—8-24.

Представительство от имени НКПС во всех органах края, соприкасающихся с деятельностью транспорта на территории края: а) составление на месте плановых вопросов, связанных с обслуживанием транспортом края, б) направление, об'единение и согласование по директивам НКПС, а также контроль работы обслуживающих край органов транспорта подведомственных НКПС, в) надзор за соблюдением в пределах края действующих законоположений о транспорте и распоряжение НКПС и г) информирование Крайисполкома о состоянии и работе транспорта на территории края.

Организовано с 1 января 1925 г. на основании приказа Народного Комиссара Путей Сообщения от 15 ноября 1924 года № 2228 (Код. № 6023), опубликованного в официальном отделе «Вестника путей сообщения» от 20 ноября 1924 года № 604, регулируется постановлением ЦИК и СНК от 8 мая 1929 г., опубликованного в собр. Зак. Союза ССР от 31 мая 1929 г. № 32, ст. 287.

Состоит из секретариата и инженерно-технической группы. Район деятельности: пределы Омской и Томской ж. д. и Сибжелдорстроя по ж. д. транспорту, Зап.-Сиб. госречфлота по водному тр-ту.

Подчиняется НКПС.

Занятия с 9 до 16 час.

Зам. Уполнаркомпуть СЕРЕБРЯННИКОВ Ив. Ильич, дом. адрес: Семипалатинская, 35, тел. 4-88.

„СИБЭПУНКПЕ“

СИБИРСКОЕ ЭКСПЛОАТАЦИОННО-ПЛАНОВОЕ УПРАВЛЕНИЕ НКПС, б. Сибирский Районный Комитет по регулированию перевозок.

Коммунистическая, 49, телегр. адрес: Сиб. ЭПУНКПЕ, тел. общий 3-21, нач-ка 8-24, каб. зам. нач-ка 4-85, эксплоатационного сектора 4-76, планового сектора 4-76 дополнительный.

Задачи эксплоатационно-плановых управлений установление реальных грузовых фондов и потребностей в транспортных средствах, изучение грузовых потоков и разработка условий для распределения их, составление и утверждение планов перевозок по всем видам транспорта и производство экономической планировки перевозок, установление на плановые периоды измерителей эксплоатационной работы всех видов транспорта, рассмотрение производственных планов по эксплоатации всех видов транспорта и директивных указаний дирекциям ж. д. и местным управлениям других видов транспорта, заключения по вопросам развития путей сообщения, решение вопросов, связанных с организацией и развитием автотранспортных сообщений, техническая регулировка перевозок и перевозочных средств в порядке выполнения перевозочного плана.

Образовано приказом Народного Комиссара Путей Сообщения от 12 августа 1930 г. № 1715; начало деятельности с 1 сентября 1930 г.; регулируется положением об эксплоатационно-плановых управлениях НКПС (в законодательном порядке еще не утверждено).

Состоит из секторов: администр.-хозяйственного, планового, эксплоатационного, анализа, мобилизационного.

Район: Омская и Томская жел. дор., Зап.-Сиб. Госпароходство и Сиб. шоссейно-автомобильный транспорт.

Подчиняется директору Жел. Дор. НКПС.

Занятия с 9 до 16 час.

И. О. Начальника Управл. СЕРЕБРЯННИКОВ Иван Ильич, дом. адрес: Семипалатинская, 35, тел. 4-88.

„СИБТРАНСПОРТОП“

БЮРО ПО ПРИЕМКЕ СИБИРСКОГО МИНЕРАЛЬНОГО ТОПЛИВА И РАСЧЕТАМ ЗА НЕГО

Коммунистическая, 49, телегр. адрес: СибТОП, тел. 3-21.

Качественная и количественная приемка минерального топлива для органов транспорта и расчеты за него.

Организовано с 1 октября 1929 г.

Распоряжением Коллегии НКПС Правления Госбанка и Главтортопа ВСНХ от 17/IX-1929 г. № XT32/561, регулируется приказами НКПС от 26/IX-25 г. и 2/XI-29 г. № 1155.

Состоит из 3-х групп: технической, расчетно-бухгалтерской и общей.

Район: угольные копи, расположенные в пределах Томской ж. д.

Подчиняется Сектору энергетики Главной дирекции НКПС.

Начальник Сибтранспортом КАРЧЕВСКИЙ Р. А. — дом. адрес: Октябрьская, 4/4.

Зам. н-ка ЛЕБЕДЬ Иван Тимофеевич—дом. адрес: Бурлинская, дома Цекобанка кв. 68.

„СОЮЗТРАНС“

ЗАПАДНО-СИБИРСКАЯ ОБЛАСТНАЯ КОНТОРА НКПС ВСЕСОЮЗНОЕ ОБ'ЕДИНЕНИЕ СКЛАДСКОГО И ТРАНСПОРТНО-ЭКСПЕДИЦИОННОГО ДЕЛА.

Семипалатинская, 45 и 35, тел. конторы: 10-40, 12-41, 6-87, 6-18 и 2-60.

Главные функции конторы: а) Общее регулирование транспорта, экспедиционного дела и складов общего пользования, б) совершение транспортно-экспедиционных операций, в) организация и монопольная эксплоатация всех, за некоторыми специальными исключениями, складов общего пользования, г) организация и эксплоатация автомобильного транспорта.

Начало деятельности в г. Новосибирске с 1922 года.

Функционирует на основании постановления СНК СССР от 23/II-30 г. опубликован. в бюллетени Финанс. и Хозяйств. Зак-ва 1930 г. № 9, стр. 41.

Деятельность регулируется положением о «городских станциях желдорог».

Грузооборот до 50.000 тонн в месяц и товаро-складочного хранения до 48.000 тонно-дней.

Имеет отделы: 1) Планово-экономический, 2) Финансово-счетный, 3) Инспекторская группа, 4) Отдел кадров, 5) автогужевой, 6) Юридический, 7) Техностроительный, 8) Снабжения, 9) Транспортно-экспедиционный, 10) счетно-Бухгалтерский, 11) Товаро-складочный, 12) Местных операций, 13) Общая канцелярия, 14) Товарная касса, 15) Пассажирское бюро.

Обслуживает Зап. Сибирь, Ойротскую область, Танно-Тувинскую республику.

Контора подчинена Правлению Всесоюзного Об'единения складского и транспортно-экспедиционного дела «Союзтранс» в системе НКПС г. Москва.

Часы занятия с 8 до 16 час.

Подведомственны конторы Об'единения в городах и пунктах Западн. Сибири: Алейская, Ачинская, Барнаульская, Бийская, Змеиногорская, Каинская, Каменская, Каргатская, Кош-Агачская, Кузнецкая, Кызыльская, (Танну-Тува), Минусинская, Называевская, Новосибирская, Омская, Онгудайская, Рубцовская, Славгородская, Тарская, Томская, Улалинская, Уч-Пристанская, Черепановская, Шипуновская, Щегловская. Агентства: Ужур, Абакан, Черлак, Большеречье, Тюкалинск.

Управляющий ЛИТВИНЕНКО Иван Васильевич, дом. адрес: Семипалатинская, 45, тел. 12-39.

1-й Зам. Управ. КОНОПЛЕВ Федор Афанасьевич, дом. ад.: тот же.

2-й Зам. Управ. ШАГАЛЬ Григорий Моисеевич, дом. ад.: тот же. Тел. 13-72.

Пом. Управл. БЫСТРУШКИН Григорий Сергеевич, дом. адрес: Колыванская, 11.

4-ое ОТДЕЛЕНИЕ ОТДЕЛА ЭКСПЛОАТАЦИИ ОМСКОЙ ЖЕЛЕЗНОЙ ДОРОГИ (ЛИТЕРНОЕ И ТЕЛЕГРАФНОЕ ДН-4).

Станция Новосибирск 1 пассажирск., казенный дом № 15 №№ телефонов вокз. Начальника № 1, Завконторой № 30, Диспетчера № 4, Старшего диспетчера № 3, начальника станц. 5.

Функционирует на основании положения Народного Комиссариата Путей Сообщения.

Район деятельности от ст. Новосибирск I пассажирская до ст. Новосибирск II Алтайск. линии и раз'езда Кабаклы включительно.

Отделение подчинено Правлению Омской железной дороги в г. Омске.

Часы занятий конторы отделения с 8 до 16 час. 30 мин. приемные часы с 10 до 16 час. 30 мин. ежедневно. По движению же поездов круглые сутки.

Начальник 4-го отделения отдела Эксплоатации Омской жел. дор. КЕРЖЕНЦЕВ Евгений Михайлович, дом. адрес: Казенный дом № 3, кв. 5, тел. вокз. 24.

Помощник начальника БЕЛИК Кондратий Осипович, дом. адрес: Казенный дом, 41, кв. 5, тел. вокз. 25.

„ОЗСК"

УЧСТРАХКАССА. Омской ж. д.

Вокзальный район, казенный дом, № 25.

Обслуживание застрахованных по всем видам выплаты: деторождения, погребения, кормления и оплаты б/л и обслуживание леч. учреждениями.

Открыта с 1922 г.

Подчиняется Омдорводстрахкассе.

Часы занятия с 10 до 17 час. ежедневно.

Председат. ЖДАНОВ В. М. — дом. адрес: Вокзальный казен. дом, 17.

Ответ. секретарь КОСМИН Т. Г., дом. адрес: Пристань дом речфлота 1120—общежитие.

7 САНИТАРНЫЙ РАЙОН ОМСКОЙ Ж. Д. «Санрайон Ожд».

Ст. Новосибирск 1, железнодорожный дом № 39, тел. 1-72 (через жел. дор. коммутатор).

Санитарный надзор жел. дор. территорией, домами, пищевыми продуктами, дезинфекционная и дератизационная работа.

Открыт с 1920 г.

Район деятельности от ст. Нсиб. I до ст. Павлодар и от ст. Н-сиб. II до ст. Семипалатинск.

Подчиняется Здравотделу Омской ж. д.

Часы занятия с 9 до 15½ час.

Зав. 7 Санрайоном (СВР 7) врач—ТЮЛЕМАНОВ А. В., дом. адрес: ст. Новосибирск, 1, железнодор. дом, № 39.

ЖЕЛЕЗНО-ДОРОЖНАЯ БОЛЬНИЦА ст. НОВОСИБИРСК I.

Около линии против Красных Казарм.

Хирургическое отдел. тел. 1-75, родильное 1-78, терапевтическое 1-76.

Район деятельности от ст. Новосибирск до ст. Барабинск и Черепаново.

Подчиняется Здравотделу Ом. ж. дор.

Функционирует круглые сутки.

Зав. больницей ЗАХАРОВ Александр Васильевич, дом. адрес: Бурлинская, 119, тел. жел. дор. 66.

Зав. терапевт. отд. АБДРИН Иван Иванович, дом, адрес: Казенный дом, 14.

Врач ордин. хирург АБДРИН Николай Иванович, дом. адрес: Казенный дом, 14.

Врач детского кабинета АФАНАСЬЕВА Людмила Петровна, дом адрес: Владимирская, 106.

Зубной врач АЙЗИНА Мария Алексеевна, дом. адрес: Вокзальная, 1.

Завхоз ж. д. больницы БУНЯЕВ Илья Иванович, дом. адрес: Казенный дом, 68.

Врач общего приема ВАЙНШТЕЙН Варвара Григорьевна, дом. адрес: Михайловская, 82.

Врач хирургического кабинета ВЯТКИН Петр Александрович, дом. адрес: Казенный дом № 3.

Врач гинекологического каб. ГОРИЗОНТОВ Николай Яковлевич, дом. адрес: Каз. дом № 2 тел. 1-80.

Раз'ездной врач ДАВИДЕНКО Елена Васильевна, дом. адрес: Серебренниковская, 53.

Врач общего приема КАШИН Александр Андреевич, дом. адрес: Обдорская, 6.

Врач венерического кабинета ЛАПЫШЕВ Давид Абрамович.

Врач детской консультации НИКИТИН Петр Александрович, дом. адрес: Журинская, 37.

Врач лаборатории НИКАНОРОВА Мария Ивановна, дом. адрес: Серебренниковская, 25.

Зубной врач САМАРОВИЧ Яков Данилович, дом. адрес: Енисейская, 8.

Врач терапевт. амбул. УСПЕНСКИЙ Владимир Павлович, дом. адрес: Рабочая, 40.

Раз'ездной врач ФЕЛАШВИЛЛИ Екатерина Петровна, дом. адрес: Изопропункт, 2.

Зав. хирургическ. отд. ФИРФАРОВ Дмитрий Гаврилович. дом. адрес: Барнаульская, 7, тел. 1-81.

Врач уролог. каб. ЦВЕТКОВ Владимир Петрович, дом. адрес: Кузнецкая, 41.

Зубной врач ЧЕРЕПАНОВА Елена Павловна, дом. адрес; Владимирская, 108, кв. 2.

Врач общего питания ЧЕРЕПАНОВ Иван Васильевич, дом. адрес: Владимирская, 108, кв. 2.

19-я ВРАЧЕБНАЯ АМБУЛАТОРИЯ ст. Новосибирск Здравотдела Омской жел. дор.

Около вокзала жел. дор., коммутатор № 173, 171, 17.

Оказание амбулаторной помощи, обслуживание больных на дому и оказание скорой помощи рабочим и служащим транспорта.

Район деятельности от ст. Новосибирск до ст. Коченево.

Подчинен Здравотделу Омской ж. д.

Прием круглые сутки.

Личный состав тот же, что и в железнодор. больнице ст. Новосибирск.

20-я ВРАЧЕБНАЯ АМБУЛАТОРИЯ Омской ж. д.

Ст. Новосибирск, 11, тел. 14.

Район деятельности ст. Новосибирск до ст. Евсино.

Подчинен Здравотделу Омской ж. д.

Часы занятия с 8 до 14½ час.

Зав. амбулаторией БУКАНОВ Александр Иванович, дом. адрес: ст. Новосибирск, казен. дом, № 6, тел. 6.

„ИЗОПРОПУНКТ“

ИЗОЛЯЦИОННО-ПРОПУСКНОЙ ПУНКТ ст. НОВОСИБИРСК

Ст. Новосибирск 1, железнодорожный дом, 39, тел. 172, 177, через жел. коммутатор.

Санитарная обработка переселенческих масс, амбулат. и больничная помощь переселенцам.

Открыта с 1923 г.

Состоит: из канцелярии, тел. 1-72, обсерват. пункта и молочной кухни тел. 1-82, больницы тел. 1-77, сан-дезостанции тел. 1-79.

Обслуживает ст. Новосибирск I.

Часы занятия с 9 до 15 час.

Подчиняется Здравотделу омск жел. дор.

Врач АФОНСКИЙ Н. Н., дом. адрес: Переселенческий бор за линией жел. дор., № 43, тел. 1-77.

БОЛЬНИЦА ИЗОЛЯЦИОННО-ПРОПУСКНОГО ПУНКТА ст. НОВОСИБИРСК.

Ст. Новосибирск, переселенческий бор, тел. 1-77 (через жел. д. коммутатор).

Больничное лечение переселенческих масс.

Функционирует с 1 ноября 1926 г. по распоряжению Здравотдела Омск. жел. дор.

Обслуживает ст. Новосибирск.

Подчинена Изопропункту ст. Новосибирск.

Открыта круглые сутки.

Врач администратор АФАНАСЬЕВ Н. Н., дом. адрес: Переселенческий пункт, за линией ж. д. в бору д. № 41.

МОЛОЧНО-ПИТАТЕЛЬНЫЙ ПУНКТ ст. НОВОСИБИРСК.

Ст. Новосибирск 1, вагон около железнодорожн. водогрейки, тел. 1-82 (через железнодор. коммутатор).

Снабжение молоком и смесями детей переселенцев и ж. д. служащих и рабочих.

Обслуживает ст. Новосибирск.

Подчинен Изопропункту ст. Новосибирск.

Функционирует для детей железнодорожников с 9 до 7 час., для детей переселенцев в момент прихода переселенческих поездов.

Завед. сестра ВОРОБЬЕВА В. И., дом. адрес: Нарымская, 54.

САНИТАРНО-ДЕЗИНФЕКЦИОННАЯ СТАНЦИЯ (баня с камерными дезинфекционными установками).

Ст. Новосибирск, за тунелем, против воинских Красных Казарм, тел. 1-79 (через жел. д. коммутатор).

Мытье переселенцев, воинских частей и граждан; дезинфекция (камерная) одежды.

Подчинена Изопропункту ст. Новосибирск.

Функционирует с 8 до 23 час.

СИБСТРОЙПУТЬ

УПРАВЛЕНИЕ ПО СООРУЖЕНИЮ ПУТЕЙ СООБЩЕНИЯ СИБИРИ (прежнее название «СИБЖЕЛДОРСТРОЙ»)

Красный проспект, № 11, телегр. адрес: «СИБСТРОЙПУТЬ», тел. коммутатор Сибстройпуть.

Постройка железнодорожных линий и ветвей Запсибкрая и других путей сообщения.

Во исполнение § 5 постановления Коллегии Н. К. П. С. от 29 августа 1929 года, в целях осуществления программы нового железнодорожного строительства 1929-30 г., организовано с 10 октября. Строительное Управление «СИБЖЕЛДОРСТРОЙ» (Приказ Н. К. П. С. от 18 октября 29 года № 1132).

Состоит из 12 секторов и 12 строительных участков.

По постройке линии Новосибирск — Ленинск Контора Строительного участка находится в г. Новосибирске по Большевистской ул., д. 44, тел. через коммутатор Сибстройпуть.

Управление подчиняется Н. К. ПССтрою.

Занятия: с 9-ти до 16 ч.

Начальник ШАТОВ Влад. Сергеев., дом. адрес: Красный пр., № 28.

Зам. Начальника ПЕРЕЛЬМАН Л. М.

„СИБЖЕЛДОРЗДРАВ“

ЗДРАВОТДЕЛ ПРИ УПРАВЛЕНИИ ПО СООРУЖЕНИЮ Ж. Д. ЛИНИЙ И ВЕТВЕЙ ЗАП-СИБКРАЯ

Ул. Урицкого, 35 и Трудовой, 7, телегр. адрес: Сибжелдорздрав, тел. 13-53.

Организация дела здравоохранения на вновь строящихся Сибирских желдорогах и обслуживание медпомощью рабочих постройки Сибжелдорстроя.

Открыт 1 мая 1930 г. по приказу НКЗ № 394, от 16/IV-30 года и регулируется приказом № 1630 от 29 июня 1930 г. НКПС, НКЗ и НКТ.

Состоит из инспектуры, оргплановой, санитарно-профилактической, лечебнопрофилактической, счетно-финансовой, ветеринарной.

Обслуживает Новосибирск, Ленинск, Усяты-Полысаево, Кузнецк, Темиртау, Рубцовка-Риддер.

Подчиняется Наркомздраву.

Часы занятия с 9 до 16 час.

Зав. Здравотделом МЕЛИК Александр Валтасарович, дом. адрес: Урицкого, 41.

„ТРАНСТРОЙ“

УПРАВЛЕНИЕ НАЧАЛЬНИКА РАБОТ ЗАПАДНО-СИБИРСКОГО РАЙОНА ГОСУДАРСТВ. СТРОИТ. АКЦИОНЕРНОГО ОБЩЕСТВА

Ул. Ленина, 24, телегр. адр.: Транстрой, тел., 13-40, 13-41 и 95.

Устройство под'ездных путей сооруж. транспортных устройств.

Открыто в марте 1930 г., в силу приказа ВСНХ СССР, № 8.000 от 31/V-30 г. (Торгово-промышл. газ. № 126 от 5/VI-29 г. и сборник Приказов № 20 1928-29 г.).

Состоит из: общей канцелярии, технического отдела, бухгалтерии, отдела экономики труда, проектно-изыскательного отдела.

Обслуживает Западную Сибирь.

Подчиняется правлению Транстрой в Москве.

Часы занятия с 9 ч. до 16 ч.

Подчинены конторы Прорабов: 1 группы, ст. Кривощеково Омской ж. д. Прораб Феоктистов Михаил Яковлевич, адрес: Красн. просп. дом «Печатник»; 2 группа—Анжерка. Новая Саралинка, 1-я ул., д. № 41 прораб Петухов Всеволод Викторович; 3-я группа — ст. Усяты, Томской ж. д. Октябрьская, 13 — прораб Танетов Иван Иванович, IV групп. г. Канск, ул. Красных партизан, № 73, прораб Подлесский Виктор Николаевич.

Начальник работ ВЯЗЬМИН Дмитрий Иванович, дом. ад.: Революции, № 3.

Зам. начальника работ ХАРЛАМОВ Кузьма Сергеевич, дом. адрес: Революции, № 3.

Пом. начальника работ АБРАМСОН Лев Давыдович, дом. адрес: Революции, № 3.

„ЗАПСИБТРАНСЛЕС“

ЗАПАДНО-СИБИРСКОЕ ТРАНСПОРТНОЕ ЛЕСНОЕ УПРАВЛЕНИЕ

Обслуживание лесотранхозов Зап. Сибирского края.

Организуется с 1 декабря 1930.

Временный адрес: Коммунистическая, 59 (нов.).

Водный

„ЗАПСИБГОСРЕЧФЛОТ"

УПРАВЛЕНИЕ ЗАПАДНО-СИБИРСКОГО ГОСУДАРСТВ. РЕЧНОГО ФЛОТА (УПР. ЗАП. СИБ. РЕЧ. ФЛОТА).

Улица Щетинкина, 41.

Перевозка пассажиров, транспортирование всевозможного рода грузов, страхование транспортируемых и принятых к перевозке и на хранение грузов.

Устав Западно-Сибирского Государственного Речного Пароходства утвержден СТО 21 мая 1924 г.; распубликован в Соб. Зак. СССР № 19-1926 г. отдел второй. Правл. находится в Новосибирске с июня м-ца 1924 г.; Управление функц. на основании постановления ЦИК СССР о реорганизации Управления Морским и Речным Транспортом (С. З. 1930 г. № 12 ст. 136) и приказ. НКП от 16 марта 1930 г., № 1424. Имеет отделы: Эксплоатации, 2. Механико-судовой, 3. Строительный, 4. Планово-экономический, 5. Кадров и Экономики труда, 6. Снабжения, 7. Главной бухгалтерии и 8. Управделами.

Обслуживает Сибкрай, к западу от р. Енисея, Казакстан в границах течения р. Иртыша, Уралобласть в пределах судоходных рек, впадающих в р.р. Обь и Иртыш.

Подчинено Центральному Управлению Государственного Речного Флота НКПС.

Подведомственны Управлению: Новосибирская райконтора Госречфлота и пристань на берегу р. Оби, тел. 51.

Занятия производятся с 9 до 16 час.

Управл. ЗСГРФ КОЛОМИНОВ Иван Иванович, дом. ад.: Фабричная, д. № 12, дом. тел. 63.

Зам. Управл. САЛОВ Григорий Алексеевич, дом. адрес: Фабричная, 11.

Начальник Строевого Отд. Пом. управл. ГАККЕЛЬ Иван Модестович, дом. адрес: Фабричная, 12.

НОВОСИБИРСКАЯ РАЙОННАЯ КОНТОРА ЗАПАДНО-СИБИРСКОГО ГОСУДАРСТВЕННОГО РЕЧНОГО ФЛОТА.—«Н-Сибирск. Райконт. Запсибгосречфлота».

Пристанский переулок, пристань, тел. 11-74 и 51.

Район деятельности до пристани Шелоболихи вверх по Оби и вниз по Оби до пристани Кругликово.

Подчинена Управлению Западно-Сибирского Государственного Речного Флота.

Подведомственны пристани: Камень, Бердск, Атаманово, Красн. Яр, Ординск, Кирза, М.-Сузун, (вниз) Колывань, Почта, Дубровино, Батурино, Бибеево, Кругликово.

Часы занятия: с 9 до 17 час.

Управл. Райконторой МАШАРОВ Владимир Иванович, дом адрес: Фабричная, 11.

Пом. управляющего МАЛЫХ Андрей Николаевич, дом. адрес: Большевистская, 2.

„СИБВОДЗДРАВ"

СИБИРСКИЙ ВОДНЫЙ ЗДРАВОТДЕЛ

Каинская ул., д. 15, тел. 8-31.

а) Организация леч. профилакт. медпомощи на всех водпутях Сибири, б) плановое руководство за деятельностью лечсанучреждений, водтранс и инструктаж, в) контроль и инструктирование лечсанучрежден. на местах, г) фин-материальн. и медикаментозное снабжение лечсанучреждений, д) строительство новых лечсанучреждений и расширение существующих.

Открыт в апреле 1925 г.

Вся деятельность регулируется непосредственно Управлением Медсанделом на вод. ж. д. путях Наркомздрава в гор. Москве.

Состав: части — обще-административная, лечебная, санпрофилакционная, оздравдет и фикультур., фин-материальная.

Обслуживает весь Сибирский край западн. и восточн., часть Казакстана, Уральской области, Бурятомонголию, севера и Якутии в пределах речных путей сообщения.

Подчиняется управл. Медсанделом Наркомздрава РСФСР г. Москва.

Занятия производятся с 9 до 16 час. с общим выходным днем всех сотрудников в определен. дни. **Дежурство** имеется с 5 до 7 час. вечера и в выходные дни с 10 до 13 час.

В г. Новосибирске Сибводздрав имеет: амбулаторию, санучасток, санлабораторию и аптеку (Каинская, 15), б/во время навигации на пристани Новосибирск—пункт первой помощи. В остальных городах: 18 санучастков, 22 амбулатории, 8 больниц, 1 физотделение, 22 пункта Охраны М/Млада, 1 молочн. кухня, 5 санлабораторий, 14 зубкабинетов, 6 врачей ОЗД, 1 районная аптека и 18 аптек при лечучреждениях, 3 медпункта, Представительство Сибводздрава в г. Новосибирске. Во время навигации 2 санитарных части Карских экспедиций и на всех судах Речного флота судовые аптечки.

Завсибводздравом ШЕИН Исаак Захарович, дом. адрес: Фабричная, д № 10, зав. лечастью ЯСТРЕБОВ Петр Васильевич, дом. адрес: Кузнецкая ул., дом Медработник. Завсанпрофчастью АЙЗИН Михаил Львович, дом. адрес: Вокзальная, 1.

АМБУЛАТОРИЯ ВОДНОГО ТРАНСПОРТА.

Каинская, 15, телегр. адрес: амбулатория водников, тел. 3-91.

Прием больных водного транспорта—служащих, рабочих, безработных и их семей, помощь на дому.

Открыта согласно приказа по Здравотделу от 8/II—за № 8 и приказа по Наркомздраву РСФСР от 2/IX-29 г. № 50 и приказа по Сибздраву от 15/IX—за № 2, § 2.

Имеет кабинеты: общий, зубной, женский, аптеку.

Район г. Новосибирска—Ярен. затон.

Подчиняется Сибводздраву.

Часы занятия общий каб. с 14 до 18 час. ежедневно, женск. каб. с 15 до 17½ час., зубн. каб. с 13 до 18 час. ежедневно.

Завед. амбулаторией ЕВСЕЕВ Николай Федорович, дом адрес: Журинская, 27.

Автодорожный

„ЗАПСИБАВТОПРОМТОРГ"

ПРАВЛЕНИЕ ГОСУДАРСТВЕННОГО СИБИРСКОГО КРАЕВОГО АВТОТРАНСПОРТНОГО И ТОРГОВО-ПРОМЫШЛЕННОГО АКЦИОНЕРНОГО О-ва

Ул. Щетинкина, 50, телегр. адрес: Сибавтопромторг, тел. предправления 2-11, общий 5-81.

а) Организация и эксплоатация коммунальных автотранспортных и гужевых, пассажирских и грузовых, сообщений, б) производство ремонта и сборки передвижных средств автотранспорта, в) покупка и продажа указанных п. б. предметов и товаров.

Функционирует с 1/VII-1927 г. на основании устава, утвержденного НКТоргом РСФСР 5 февраля 1929 г.

Баланс на 1/X-1929 г. сведен в сумме 4.027.446 руб. 53 коп., б/ автоперевозки за 1928-29 г. составили—автобусное 27.780.162 пакилом. Р. 1.749.330, грузовое 700.563 тонкилом. р. 280.223, гуже-перевозки собств. трансп. 20748 тонн р. 45212—погрузоразгрузочн. операции 4.774.929 тонн-руб. 3.546.922.

Имеет отделы: общий отдел (управлен делами), автоотдел, транспортный и бухгалтерия.

Район деятельности Зап.-Сиб. край.

Подчиняется Зап.-Сиб Крайисполкому.

Подведомственны 11 контор в гг.: Новосибирске, Минусинске, Рубцовске, Барнауле, Бийске, Щегловске, Славгороде, Томске, Омске, Анжерке. Агентства: Гурьевское, Ленинское, Тяжинское, Ачинское, Поспелинское, Карасукское, Кулудинское; и Абаканское и Автомастерские в г. Новосибирске.

Председатель правления ЛУКА Василий Васильевич, дом. адрес: Каменская, 26.

Зам. пред. правления БАРАНЦЕВ Александр Михайлович, дом. адрес: Мостовая, 26.

АВТОМАСТЕРСКИЕ „СИБАПТ"

ЦЕНТРАЛЬНЫЕ АВТОРЕМОНТНЫЕ МАСТЕРСКИЕ АКЦ. О-ВА СИБАВТОПРОМТОРГА

Щетинкина, № 16, тел. 9-47 и Советская, № 11, тел. 10-07.

Производство автобусных кузовов, ремонты авто-мото-вело-машин и изготовление запасных частей к ним.

Мастерские имеют отделы:

Механический, монтажно-сборочный, кузового производства.

Отделы подчинены Техчасти мастерских.

План производства на 1929-30 г.:

а) намечено изготовление кузовов на 3-х тонне шасси 48 шт., б) производство разных ремонтов авто-машин в переводе на кап-ремонт 45 шт., в) производство ремонтов кузовов 24 шт., г) изготовление грузоплатформ на 3-тонное шасси 10 шт., д) производство запчастей для автомашин на сумму рублей 30.341; е) выполнение др. заказов на сумму руб. 30.341. Всего на сумму руб. 300.000.

Обслуживает Зап.-Сибирский край.

Подчинены Акционерному Об-ву Зап.-Сибавтопромторг.

С 1 октября по 1 мая занятия с 8 до 17 час., с 1 мая по 1 октября с 7 до 16 час.

Зав. Мастерскими БОРОДАЧЕВ В. Я., дом. адрес: Щетинкина, 50.

Аэротранспорт

„ВОГВФ"

ВСЕСОЮЗНОЕ ГОСУДАРСТВЕННОЕ ОБ'ЕДИНЕНИЕ ГРАЖДАНСКОГО ВОЗДУШНОГО ФЛОТА

Сибирское Управление Воздухлиний

Г. Новосибирск ул. Щетинкина, № 29, тел. 13-05, 13-06, 13-07 и 13-79.

Н-к Сибуправления т. ГАЙЛИС.

См. отд. об'явлений «ВОГВФ».

„АЭРОСТАНЦИЯ"

Адрес — Аэродром.

Н-к Аэростанции т. КЛЮЧЕНКО М. П.

Справки выдаются по тел. 14-94.

3. СВЯЗЬ

ЗАПАДНО-СИБИРСКОЕ УПРАВЛЕНИЕ СВЯЗИ

Красн. просп. д. б. ПРОМБАНКА 3 этаж, тел. 3-17, 4-42, 57, 3-64, 13-52.

Управление связью (почта, телеграф, телефон, радио) на территории Сибкрая, Якутии, Хакассии, Ойротии.

Функционирует на основании положения о Народном Комиссариате почт и телеграфов Союза ССР от 12 ноября 1923 г. (Вестник ЦИК, СНК и СТО Союза ССР № 10 ст. 305).

Подведомственно Народному Комиссариату почт и телеграфов.

Управление разбито на следующие сектора: планирования, учета и контроля кадров, регулирования, нормирования труда, рационализации, эксплоатации и технического руководства, радио, печати, инспекции, секретариата, моббюро, управделами, научно-исследоват. станция, инспекция советск. печати, строительной конторы и конторы снабжения.

Управлению подведомственны районные отделы связи, находящиеся на территории каждого района.

Часы занятия с 9 до 16 час.

Начальник управления НОВИКОВ.

Зам. начальника управл. БОЖЕНИН.

Пом. н-ка по секторам: кадров КУШТЕЙКО, рационализации—ОВЧИННИКОВ, эксплоатации и технического руководства—БОРИСОВ, радио—САПЕГА, печати, врид. УНП—КУЗНЕЦОВ, инспекции—АЛЕКСЕЕВ, секретариат—ПЕТЕР, зав. краевой мастерской ФРОЛОВ.

НОВОСИБИРСКАЯ КОНТОРА СВЯЗИ.

Уг. Советской и пр. Сталина, 19-22.

Производит: почтовые, телеграфные, радиотелеграфные, радиотелефонные и телефонные операции.

Образована согласно ст. ст. 49 и 51 основного закона (Конституции) Союза ССР.

Имеет: канцелярию, почту, страховой отдел, телеграфный, укупорочный, контору.

Контора связи имеет отделения по г. Новосибирску: железн. дорожн. при станции Новосибирск 1, привокзальное уг. Ленина и Межениновской, при Крайисполкоме здание Сибкрайисполкома, при Управлен. СибВО — дом Красной Армии, в Ипподромском районе—уг. Серебренниковской и Ломоносова, 74, при Дворце Труда — Дворец Труда, в Заельцовском районе—Мочищенская, 1, в Закаменском — Садовая, 11, при Радиостанции — Закаменская радиостанция.

Подчинена Зап.-Сибирскому Управлению Связи.

Почтовые операции производятся с 8 до 18 час. Телеграф действует круглые сутки.

Зав. конторой связи САПОЖНИКОВ Федор.

ЗАПАДНО-СИБИРСКОЕ КРАЕВОЕ СПРАВОЧНОЕ БЮРО СВЯЗИ.

Советская ул., 25-а, телегр. адрес: БО, тел. 5-18, 13-08.

Выдача справок по всем вопросам.

Открыта с 1/X-1929 г. на основании положения об аппарате справочной службы (Бюллетень НКПТ за 1928 г.).

Обслуживает Зап.-Сиб. Край.

Подчиняется Зап.-Сиб. Управлению Связи.

Часы занятия с 8½ до 19 час.

Зав. Бюро ТОМБОВЦЕВ Я. В., дом. адрес: Ул. 9 Ноября, 82.

НОВОСИБИРСКАЯ ТЕЛЕФОННАЯ СЕТЬ.

Советская, 24, тел. 10-50.

Обслуживание телефонной связью.

Состоит из технической части, аппаратной службы и административно-счетного отдела.

Обслуживает Новосибирск.

Подчиняется Зап.-Сибирскому Управлению Связи.

Часы занятия круглые сутки.

Завед. телеф. сетью КАШИРИН Степан Мих., дом. адрес: Вокзальная, 120, тел. 1000, зав. тел. част. СОРОКИН Ник. Еф., Иркутская, 56.

НОВОСИБИРСКАЯ РАДИО-ТЕЛЕГРАФНАЯ СТАНЦИЯ.

Октябрьский район, около Алтайского вокзала, Змеиногорская, ул. тел. 2-46.

Обмен радиотелеграмм.

Открыта с 1920 г.

Состоит из отделов: приемной радиотелеф. и передающий.

Обслуживает Зап. Сиб. край.

Подчиняется Управ. Связи.

Функционирует круглые сутки.

Зав. Радиостанцией ЭНДЕНШМЕЕР К. Ф., дом. адрес: при радио-станции, тел. 2-46.

СИБРАДИОЦЕНТР И 1-я СИБИРСКАЯ ШИРОКОВЕЩАТЕЛЬНАЯ СТАНЦИЯ.

Дом Ленина 4-ый этаж, тел. 5-00.

Радиовещание и радиофикация.

Открыты с 1927 г.

Состоит из техническ. учебной части, канцелярии, редакции и художественной части.

Подчиняется в полит. отношен. Крайкому ВКП(б), в администрат. Зап.-Сиб. Управл. Связи.

Часы занятия с 11 до 24.

Завсибрадиоцентром КРОНГАУЗ Роза Иосифовна, дом адрес: Октябрьская, 52, кв. 14, тел. 9-18.

И. ГОСКРЕДИТ

„ГОСБАНК"

ЗАПАДНО-СИБИРСКАЯ КРАЕВАЯ КОНТОРА ГОСУДАРСТВЕННОГО БАНКА СССР.

Уг. Кузнецкой и Красн. Просп., тел. общий 1-31, управл. 14-36, СКИК 84, сектора Кредитования Сельского хозяйства 1-13.

Начало деятельности с 1922 г.

Функционирует на основании постановления ЦИК (12 июня 1929 г. Собр. Зак. за 1929 г. № 332).

Имеет отделы: Кредитно-плановый, инспекторский, главн. бухгалтерию, валютно-фондовый, кадров и сектор долгосрочного кредитования сельск. хозяйства.

Обслуживает Зап. Сиб. край.

Подчиняется правлению Госбанка в Москве.

Часы занятия с 9 до 16 час.

Имеет филиалы в городах Зап. Сибкрая: Анжерке, Бийске, Барнауле, Каинске, Камне, Минусинске, Омске, Рубцовске, Славгороде, Таре, Татарске, Томске, Щегловске, Тулуне, Улале, Усть-Абаканске, селениях: Анжерке, Алейской, Ленинске, Прокопьевске, Сад-Городе.

Управляющий КАБАНОВ Филипп Григорьевич, дом. адрес: дом Госбанка, Красн. просп.

Тов. управл. БУШУЕВ А. Д., дом. адрес: зд. Госбанка:

Примечание 1. В г. Новосибирске открывается Городское отделение Госбанка (здание банка).

Примечание 2. Отделения Зап.-Сиб. К-ры Госбанка открываются во всех районах Зап.-Сиб. Края.

„КОМБАНК"

ЗАП. СИБИРСКИЙ КРАЕВОЙ КОММУНАЛЬНЫЙ БАНК.

Уг. Красн. Просп. и пр. Сталина, зд. Госбанка, тел. 9-85:

Развитие местной экономической жизни Сибирского Края, путем финансирования и кредитования жилищного, коммунального, к/бытового и промышленного строительства и хозяйства.

Функционирует в силу постановления НКФ РСФСР, от 2 июля 1929 г., за № 316 (опубл. Узак. и распор. РСФСР, № 121/29 г.), об утверждении Устава Банка, составленного по нормальн. Уставу Коммун. Банка, опубликованному в С. У. № 110 28 г. Отд. 1. Регулируется общими публикуемыми в соответственн. сборн. (С. Зак. СССР, С. У. РСФСР), законопол. союзного и республиканск. Правит. о строит. всех видов, постановлениями СТО и ЭКОСО, приказами ВСНХ (Соб. Прик. Зав.) в отношении пром. стр-ва Постановл. циркулярами и инструкциями, публикуемыми в спец. сб. Постановлений и распоряжен. НКФ РСФСР, регулирующими деятельность кредитных учреждений. Начало деятельности банка с августа 1929 г.

Имеет: общий отдел, отдел целев. кредитов, оперативный отдел и гл. бухгалтерию.

Общий об'ем финансово-кредитного плана на 1929-30 г. 48693 т. р., в том числе по целевому кредитованию 44.736 т. руб., из них на жилстроительство 11.496 т. р., коммунальное стр-во 6.690 т. р., к/бытовое стр-во 2.830 т. р. и промышленное 23.720 т. р.

Обслуживает Западно-Сибирский край, частич. Казакстан (Семипалатинская губ.).

Подчинен Общему собранию Акционеров Банка; в порядке надзора НКФ.

Функционирует с 9 до 16 час.

Предправления (вакансия).

Зам. пред. Правления КОРЫТОВСКИЙ Александр Николаевич, дом адрес: Сибревкомовская, 17.

См. отд. об'явлений «Зап.-Сиб. Кр. Комм. Банк».

„СБЕРКАССА"

ЗАП.-СИБИРСКАЯ КРАЕВАЯ ГОСУДАРСТВЕННАЯ ТРУДОВАЯ СБЕРЕГАТЕЛЬНАЯ КАССА (ЗАПСИБКРАЙСБЕРКАССА).

Уг. Потанинской и Красного проспекта, 20/58, тел., 611 и 614.

Функционирует на основании постановления Совета народных комиссаров от 26 декабря 1922 г., постановления ЦИК и СНК СССР от 20 февраля 1929 г. об утверждении положения о гострудсберкассах. В Новосибирске сберкасса открыта 29 августа 1927 г.

Запсибкрайсберкасса имеет группы: административную, инспекторскую и бухгалтерскую.

Обслуживает Запсибкрай.

Подчинен главной гострудсберкассе НКФ РСФСР.

Запсибкрайсберкассе непосредственно подчинены все районные гострудсберкассы, а через них все остальные сберкассы при предприятиях и учреждениях Запсибкрая, всего в количестве 915 единиц.

Часы занятия — с 9 до 16 час.

Вр. управляющий Запсибкрайсберкассы СЕРАФИМОВИЧ Матвей Афан., дом. адрес: М. Горького, 102.

Пом. управляющего АНТИПИН Димитрий Иванович, дом. адрес: М. Горького, 102, тел., 4-74.

Главный бухгалтер ФЕКЛИСТОВ Алексей Васильевич.

КРАЕВАЯ КОМИССИЯ СОДЕЙСТВИЯ ГОСКРЕДИТУ И СБЕРДЕЛУ

При президиуме Зап. Сиб. Крайисполкома.

Красный проспект дом Крайисполкома.

Оказание содействия и общее руководство по реализации работ, по размещению займов и развитию сбердела и безналичных расчетов.

Обслуживает Зап. Сиб. Край.

Подчинена Президиуму Крайисполкома и Центр. Ком. Сод. при ВЦИКе.

Председатель Крайкомитета (Зам. пред. Крайисполкома) ЗАЙЦЕВ Иван Георгиевич.

Секретарь ЮРГЕНСОН.

НОВОСИБИРСКАЯ ГОРОДСКАЯ КОМИССИЯ СОДЕЙСТВИЯ ГОСКРЕДИТУ И СБЕРДЕЛУ (ГОРКОМСОД ГОСКРЕДИТА).

Красный просп. 28, тел., 46, 10-79.

Агитационно-раз'яснительная работа по государственному кредиту (госзаймы и сберкассы), контроль, руководство низовыми камсодами.

Подчинена Крайкомсоду.

Обслуживает г. Новосибирск и его район.

Горкомиссии подведомственны все сельские комсоды и все комсоды при коллективных предприятиях, организациях, учреждениях (около 472).

Часы занятия с 9 до 16 час.

Председатель БОЖЕНКО.

Зам. Председателя ЛУК'ЯНЕНКО.

РЕФОРМА КРЕДИТА

Советская кредитная система в своем развитии переживала несколько этапов.

Революционный пролетариат, экспроприировавший буржуазию в 1917 г., овладевает народным хозяйством и вместе с ним всей существовавшей в то время кредитной системой. На смену бывшему Государственному Банку и многим частным кредитным институтам организуется единый „Народный Банк Республики".

В разгаре гражданской войны, вызвавшей полное уничтожение легального товарооборота (период военного коммунизма) и вместе с ним абсолютную ненужность какой-бы то ни было кредитной системы, Народный Банк Республики прекращает свое существование.

После ликвидации фронтов перед партией и рабочим классом встает новая задача—задача развития производительных сил страны и быстрейшего восстановления народного хозяйства. Хозяйственный уклад периода военного коммунизма сменяется единственно правильной, в то время, формой смычки города с деревней, на основе свободных рыночных отношений—свободного товарооборота, так называемой, новой экономической политики.

В первый период НЭП'а рыночные отношения складываются в значительной степени стихийно. В хозяйственный оборот вступают государственные хозрасчетные единицы (предприятия и тресты), кооперативные организации хозяйственные предприятия, необ'единенные еще единым хозяйственным планом—единым хозяйственным замыслом. Появляется вексель, как орудие кредита, восстанавливается коммерческий кредит. Организуется Государственный Банк и целый ряд специальных кредитных учреждений (Промбанк, Внешторгбанк, Всекобанк и др.)—нарождается кредитная система, воспринявшая в этих условиях методы и формы работы капиталистических банков.

Советская кредитная система всегда имела своей основной задачей *содействие социалистическому развитию народного хозяйства* и несовместимые на первый взгляд с нею формы и методы работы имели место постольку, поскольку *социалистические элементы в хозяйственном обороте были еще слабы и плановое воздействие на рынок был в то время ничтожно.*

В последние годы бурного роста всего народного хозяйства и особенно социалистических элементов в нем, с внесением большей организованности в хозяйственный оборот страны, при наличии мощных сдвигов в преобразовании сельского хозяйства—создались необходимые предпосылки для коренного изменения всей кредитной системы и методов ее работы.

Декрет ЦИК и СНК от 30 января 1930 г. о „Кредитной реформе" разрешает эту задачу. „Существовавшая до сих пор система отпуска товаров в кредит в обобществленном секторе, приводившая к усложнению путей прохождения кредита и к затруднениям при его планировании", заменяется „исключительно банковским кредитованием". „Государственным органам, кооперативным организациям и смешанным акционерным обществам, без участия иностранного капитала, воспрещается отпускать товары и оказывать услуги друг другу в кредит". Основной смысл этого важнейшего, с народно-хозяйственной точки зрения, мероприятия заключается в том, что отныне исчезает множественность форм кредита. Кредит становится прямым спутником хозяйственных заданий—плана. Кредитная система превращается в *мощное орудие* регулирования хозяйственных процессов и сигнализатора прорывов на отдельных участках осуществления хозяйственных программ. Внимание хозорганов сосредоточивается на выполнении их плановых заданий. Исчезает „мишура" капиталистических форм кредита и „колдовства" банков. Работа банков становится доступной пониманию широких масс. Помимо этого, реформа кредита открывает широкие возможности внедрения безденежных расчетов (жирооборот). Государственный банк становится единым расчетно-кассовым центром всего народного хозяйства.

Декрет „О кредитной реформе" не только вносит полный переворот в работу кредитной системы, он также в корне меняет взаимоотношения банка с клиентом. Он обязывает все хозорганы в должной мере быстро и четко перестроить свое финансовое хозяйство.

Проводимая реформа является крупнейшим мероприятием, направленным к улучшению нашей хозяйственной системы. Поэтому нельзя ее рассматривать как нечто специфическое, касающееся одного Государственного банка. В ней заинтересованы все хозорганы—вся страна. Кредитная реформа должна стать достоянием широкой Советской общественности и осуществляться при активнейшем ее участии.

К. Яворский.

5. КУЛЬТУРА

И НАУКА

1. НАУЧНЫЕ УЧРЕЖДЕНИЯ
2. УЧЕБНЫЕ УЧРЕЖДЕНИЯ
3. КУЛЬТУРНО-ПРОСВЕТИТЕЛЬНЫЕ И ЗРЕЛИЩНЫЕ ПРЕДПРИЯТИЯ
4. ФИЗКУЛЬТУРА
5. ТУРИЗМ

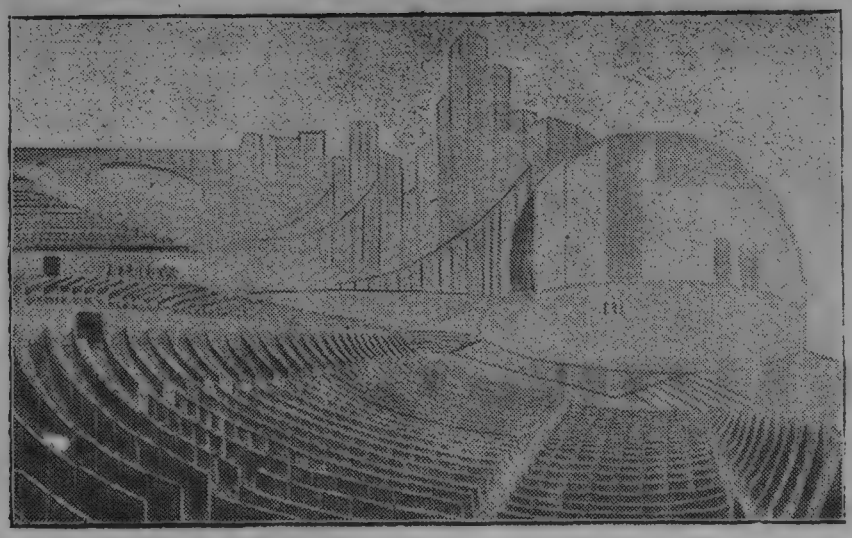

Внутренний вид зрительного зала театра по проекту „Дворца Культуры и Науки" в г. Новосибирске на 3.000 мест.

Краевой Дворец Культуры и Науки и сибирская общественность

Создание в Новосибирске Дворца Культуры и Науки имеет краевое значение. Дворец Культуры и Науки должен всем об'емом своей работы помочь рабочим районам края и в особенности Кузбассу в развертывании и улучшении постановки всей культурно-массовой и научно популяризаторской работы. Эта задача требует, чтобы она при организации постройки Дворца Культуры и Науки была бы учтена во всей ее важности. К обсуждению проекта Дворца Культуры и Науки нужно сейчас же привлечь горняков Кузбасса и вновь строящихся крупных заводов, как Кузнецкстрой и Комбайнстрой. Это обсуждение даст ряд ценных предложений, которые должны быть учтены Комитетом Содействия постройке ДКН.

Комитет Содействия в непосредственной подготовке строительства Дворца должен будет развернуть массовую работу не только за популяризацию постройки и не только за сбор средств на это дело, но и за то, чтобы сейчас уже выявить те формы, методы и способы, при помощи которых в последующем Дворец Культуры и Науки должен будет осуществлять политико-просветительную работу в рабочих районах. Следовательно, Комитет Содействия постройке Дворца Культуры и Науки сейчас же должен будет превратиться в такую организацию, которая должна быть прообразом самого Дворца Культуры и Науки. Надо уже сейчас вокруг Комитета организовать партийный, профессиональный, рабочий, научный и культурный актив.

Организация этого актива должна преследовать развертывание массовой работы в рабочих районах, путем постановки докладов и лекций на политические и научно-популярные темы.

Для этого могут быть использованы силы наших обществ, напр.: общества воинствующих диалектиков-материалистов, историков-марксистов, общества изучения производительных сил края, Варнитсо, общества „Техника массам" и Осоавиахима. Несомненно, что все эти общества в дальнейшем будут иметь опорным пунктом для своей работы в крае Дворец Культуры и Науки. Поэтому сейчас эти общества должны активно помочь Комитету по постройке Дворца Культуры и Науки.

Политическое значение развертывания этой работы весьма важно. Сейчас, когда перед краем стоит ответственнейшая задача практически выполнить лозунг „Все для Кузбасса", организация Дворца Культуры и Науки должна быть с самого начала подчинена этому лозунгу.

Выкорчевывание корней вредительства, организация преданных делу социалистического строительства специалистов, об'единение рабочих-изобретателей—все это должно найти место уже немедленно, и это будет началом части той работы, которую также должен будет в последующем более широко развертывать Дворец Культуры и Науки.

На основе успехов в области индустриализации и коллективизации сильно возрастают культурные запросы широчайших масс рабочих и колхозников нашего края. Удовлетворить эти культурные запросы, направить их по линии еще большего расширения достигнутых успехов в области социалистического строительства—это ответственная задача, которая стоит перед Дворцом Культуры и Науки. Поэтому важно, чтобы сейчас же культурные силы—учительство, клубные работники, писатели, журналисты, работники исскуств вместе с рабочим и колхозным активом изыскали формы такой работы, которая бы, с одной стороны, дала возможность этим широким массам осознать и практически почувствовать все значение Дворца Культуры и Науки, а с другой стороны, дала бы возможность уже сейчас выявить круг того актива, который должен на своих плечах вынести первоначальные трудности постановки этой массовой политико-просветительной работы.

Только при том условии, что если к созданию Дворца Культуры и Науки будет привлечено действенное, активное внимание широких масс нашего края, возможно будет для него обеспечить прочное положение, как организующего центра в деле борьбы за культурную революцию.

1. НАУЧНЫЕ УЧРЕЖДЕНИЯ

СИБИРСКИЙ КРАЕВОЙ МУЗЕЙ.

Уг. Красного просп. и Свердловской, **тел. 5-01.**

Представление культурного и хозяйственного строительства края.

Открыт в 1920 г.

Имеет отделы: недр, поверхности с подотделами сельского хозяйства, ботаники и зоологии, отдел населения и подотдел антирелигиозный.

Подведомственен Крайсовнарпросу.

Обслуживает Запсибкрай и смежные районы.

Музей открыт для посещений ежедневно с 10 до 16 ч., кроме последнего дня пятидневки, **канцелярия** с 9 до 16 ч. Кружки при музее работают по вечерам.

Директор музея КУТАФЬЕВ Петр Иванович, дом. адрес: Обдорская, 44.

Зам. директора по научной части КРАВКОВ М. А., дом. адрес: Межениновская, 2, кв. 43.

Зав. адм.-хоз. частью СЕНЧЕНКО Валентина Васильевна, дом. адрес: Межениновская, 1, кв. 42.

Зав. отд. ботаники ЗВЕРЕВА Ольга Николаевна, дом адрес: Межениновская, 2, кв. 33.

Зав. отд. экспорта ИГНАТЬЕВ Борис Дмитриевич, дом. адрес: Межениновская, 2, кв. 33.

Зав. отд. Зоологии КАВИЦКАЯ Елизавета Михайловна.

Зав отд. сельского хоз. МАЙИВ Сергей Павлович.

СИБИРСКИЙ НАУЧНО-ИССЛЕДОВАТЕЛЬСКИЙ ИНСТИТУТ ЭКОНОМИКИ И ОРГАНИЗАЦИИ СОЦИАЛИСТИЧЕСКОГО ЗЕМЛЕДЕЛИЯ

(быв. Сиботделение Государственного научно-исследовательского института с.-х. экономики).

Красный просп. 30, **тел.** 11-38.

Изучение вопросов социалистической реконструкции сельского хозяйства (экономики и организации).

Функционирует с 18 октября 1929 г., в силу постановления Сибкрайисполкома от 18 октября 1929 г. и постановления Главнауки о регистрации Института от 22 декабря 1929 г. и постановления президиума Академии с.-х. наук им. Ленина (опублик. в «Соц. Земледелии» 27 февраля 1930 г., № 48).

Состоит из трех секторов: 1) экономики и планирования, 2) колхозного строительства, 3) совхозов.

Обслуживает Сибирский край.

Подчинен Академии с.-х. наук имени В. И. Ленина и Крайплану.

Занятия производятся с 9 до 16 час.

В своей деятельности институт опирается на деятельность отраслевых институтов зерновых зональных станций (бывш. опытных станций и полей) и на сеть опорных пунктов, организуемых в колхозах, совхозах и молочных фермах.

Директор института ЧУДИНОВ Дмитрий Константинович, дом. адрес: Семипалатинская, 25.

Заместитель директора ХОРОБРЫХ Федор Александрович, дом. адрес: Щетинкина, 37.

И. о. ученого секретаря ТАРАСОВ Александр Яковлевич, дом. адрес: Ермака, 36.

КРАЕВАЯ КОНТРОЛЬНО-СЕМЕННАЯ СТАНЦИЯ ЗАПАДНО-СИБИРСКОГО КРАЕВОГО ЗЕМЕЛЬНОГО УПРАВЛЕНИЯ

Уг. Красного просп. и Спартаковской ул., дом лабораторий ЗапсибЗУ, **тел.** 9-97.

Контроль за качеством семенного материала и научно-исследовательская работа по семеноведению, а также проведение мер, способствующих улучшению посевного материала.

Станция открыта в 1926 г.

Станция функционирует на основании положения о контрольно-семенных станциях, опубликованного в бюллетене НКЗема № 16 за 1928 г. о государственном контроле семенного материала (С. У. 1928 г., ст. 802), списка к. с. станций с указанием их функций и районов деятельности (см. бюллет. НКЗема РСФСР № 42 за 1929 г.) и инструкции НКЗема от 18 февраля 1930 г., № 6 от 1 марта 1930 г.

Станция имеет отделы: 1) лабораторного контроля, 2) сортового контроля.

Обслуживает Запсибкрай.

Подведомственна ЗапСибкрайземуправлению и Центральной контрольно-семенной станции.

Занятия производятся с 9 до 16 час. при непрерывной неделе.

Подведомственны станции контрольно-семенные учреждения Запсибкрая.

Зав. станцией БОГАШЕВ Павел Михайлович, дом. адрес: Ленинградская, 64.

СТАЗРА.
СИБИРСКАЯ КРАЕВАЯ ЗОНАЛЬНАЯ СТАНЦИЯ ЗАЩИТЫ РАСТЕНИЙ

Спартаковская, 1, **тел.** 13-55.

Обследовательская, научно-исследовательская работа по борьбе с вредителями и болезнями сельскохозяйственных растений и служба учета вредителей.

Начало деятельности с 1 октября 1930 г.

Имеет отделы: энтологический, фитопологический и зоологии, и филиалы: Красноярский, обслуживающий районы б. Красноярского, Минусинского, Канского и Хакасского округов; Иркутский, обслуживающий районы б. Иркутского и Киренского округов; Омский, обслуживающий районы Омского и Славгородского округов; Томский, обслуживающий районы б. Томского, Кузнецкого, Ачинского округов, и Барнаульский, обслуживающий районы б. Барнаульского, Рубцовского и Бийского округов.

Обслуживает Сибкрай.

Часы занятия: с 9 до 16 час.

Подчинена НКЗ РСФСР через Запсибкрайземуправление.

Директор ВАЛОВ Николай Михайлович.

СИБИРСКИЙ НАУЧНО-ИССЛЕДОВАТЕЛЬСКИЙ ИНСТИТУТ МОЛОЧНОГО ХОЗЯЙСТВА

(быв. Центр. сиб. обл. с.-х. опытная станция и молочно-исследовательская лаборатория).

Спартаковский пер., 12, **тел.** 9-50.

Исследования в области молочного хозяйства.

Начало деятельности с 1 октября 1930 г.

Фукционирует на основании постановления Наркомзема СССР и президиума Академии с.-х. наук имени В. И. Ленина в Москве, опубликованного в газете «Социалистическое земледелие» в августе 1930 г.

Обслуживает Сибирский край (восточн. и западн.). Урал и Дальний Восток.

Подведомственен Сибзу и Мол.-масляному тресту.

Время занятий — с 9 до 16 час.

Зав. проф. ПОЛФЕРОВ Яков Яковлевич.

Ученый секретарь БЛОХИНЦЕВ Иван Дмитриевич.

„СИБКЛОС"

СИБИРСКАЯ КРАЕВАЯ ЛЕСНАЯ ОПЫТНАЯ СТАНЦИЯ

Красный просп., 28, 2-й этаж, **тел.** 10-90.

Производство опытно-исследовательских работ в области лесного хозяйства, в целях рационализации, лесозаготовок, транспорта леса и ведения лесного хозяйства.

Начало деятельности с 1 декабря 1929 г.

Функционирует на основании постановления Совнаркома РСФСР от 16 августа 1929 г. и положения, утвержденного СКИКом от 8 марта 1930 г.

При СибКЛОС имеется специальная библиотека, химическая лаборатория и фотографическая лаборатория. Кроме того, станция приступила к организации краевого лесного музея и приступает к закладке дендрологического сада и древесного питомника около аэродрома на берегу р. 2-й Ельцовки.

СибКЛОС состоит из 3 отделов: лесо-учетно-экономического, лесоводственно-биологического и лесоэксплоатационно-технического. Первый отдел состоит из секций: лесоэкономической, лесотаксационной, применения и лесопропаганды; второй отдел — из секций: лесоведения, лесоводства, лесохранения, семеноведения и древоводства; третий отдел — из секций: лесо-транспортно-мелиоративной, лесоэксплоатационной и лесотехнической.

Обслуживает весь Сибкрай, Западный и Восточный.

Подведомственен Сибирскому краевому лесному тресту.

Время занятий с 9 до 16 час. при непрерывной пятидневной неделе.

СибКЛОС имеет: 1) **Лебяженскую районную лесную опытную станцию** (РайЛОС), район деятельности — ленточные бора лесостепной зоны Сибкрая, адрес: Курорт Лебяжье, Рубцовского района. Заведывающий райЛОС МЕСОЕД Иосиф Юлианович; 2) **Иссилькульский опытный участок** с древесным питомником, район деятельности Иссилькульский район, адрес: ст. Иссилькуль, Омск. ж. д. Заведыв. МОСКОВЧЕНКО Л. К.

Директор МАЧИНСКИЙ Алексей Серг. дом. адрес: Омская ул., 58; ст. специалист зав. секцией БОГОЯВЛЕНСКИЙ Владим. Ильич, дом. адрес: Большевистская, 2; ст. специалист зав. секцией РОДД Евгений Георгиевич, дом. адрес: Советская, 64; ст. специалист зав. секцией ДУРЫГИН Николай Евгеньевич, дом. адрес: Инская, 67.

СИБИРСКАЯ КРАЕВАЯ НАУЧНАЯ ОХОТНИЧЬЕ-ПРОМЫСЛОВАЯ СТАНЦИЯ

Береговая, 1, **тел.** 5-06.

Главнейшими функциями станции являются: 1) статистические изучения естественно-исторических условий техники и экономики охотхозяйства; 2) всестороннее изучение биологии и систематики промысловых зверей и птиц; 3) систематическое изучение пушного звероводства и дичеразведения; 4) изучение состояния охотничьего промысла и методов его рационализации; 5) аналитические работы по изучению обработки продуктов охотничьего хозяйства и изыскание путей их рационального использования; 6) разработка форм и методы организации охотничьих хозяйств; 7) научное руководство работой всех охотнопромысловых операций и др. учреждений в Сибкрае; 8) консультация по вопросам охотничьего хозяйства и звероводства.

Деятельность учреждения регулируется положением, утвержденным постановлением СКИКа 17 февраля 1930 г. (прот. 22-270 п., № 39).

Станция состоит из кабинетов: биологии и зоологии, секций: охотхозяйства, охотустройства и пушного звероводства, общей лаборатории, библиотеки и музея.

Обслуживает Сибкрай и Ойротскую автономную область.

Подчинена Сибкрайлестресту и ВСНХ.

Станции подчинены: 1) Охотничий питомник пушных зверей. В вольерах питомника содержатся: 14 канадских серебристо-черных лисиц, 2 саянских соболя, 3 редких белых лисицы и 4 белки-телеутки, давшие в прошлом году приплод. Бюджет питомника на 29-30 год составляет 18.000 руб. 2) Опытное новосибирское охотничье хозяйство (новосибирское лесничество). Опытное охотничье хозяйство станции находится в 45 верстах от г. Новосибирска, занимая территорию Новосибирской государственной лесной дачи площадью в 27.900 гектаров. Дикая фауна хозяйства состоит из глухарей, рябчиков, белки, лисицы, колонка, зайца и некоторго количества других зверей. Хозяйство организовано 1 апреля 1930 г. Проводятся мероприятия по увеличению количества зверя и птицы, уничтожению хищников, подкормке животных, охране от браконьерства и т. д. Вся территория хозяйства покрыта сосновым бором с различной примесью лиственных пород. Сообщение с хозяйством: пароходом до Колывани, моторной лодкой и на лошадях, 3) Ачинский наблюдательный пункт (г. Ачинск).

Занятия производятся с 9 до 16 час.

И. о. директора ЗАЛЕССКИЙ Иван Михайлович, дом. адрес: уг. Межениновской и Ленина, общежитие горкомхоза, кв. 3.

Ст. специалист ГОЛЬЦМАЙЕР Герберт Карлович, дом. адрес: Московская, 5.

Ст. специалист по охотхозяйству ПОНОМАРЬ Геннадий Алексеевич.

Зав. охотустройством ШЕРЕШЕВСКИЙ Эдмунд Иосифович, дом. адрес: Московская, 5.

ГИДРОМЕТБЮРО

ГИДРОМЕТЕОРОЛОГИЧЕСКОЕ БЮРО при Зап.-Сиб. Крайисполкоме.

Бывшее Сибирское Краевое Метеорологическое Бюро при Краевом Земельном Управлении (Сибкрайметбюро).

М. Горького, 76, Телегр. адрес: Новосибирск Погода, **тел.** 13-47.

Организация гидрометисследований на территории Зап.-Сибкрая, организация и руководство гидрометсетью станций, обработка и издание материалов по климатологии и гидрографии. Популяризация гидрометслужбы.

Гидрометбюро начало действовать 6/IX-30 г. (б. Сибкрайметбюро 1/X-27 г.).

Образовано на основании постановления Запсибкрайисполкома от 6/IX-30 г. (прот. 521300).

Гидрометбюро состоит из 2-х секторов: 1) Метеорология. 2) Гидрологии. Сектор метеорологии подразделяется на 4 секции: метсети и климатологии, текущей информации, с.-х. метеорологии, экспериментальных исследований. Геофизическая обсерватория). В подчинении ГМБ находится организующееся в Новосибирске Бюро погоды Зап. Сиб. Края.

Обслуживает Зап. Сибкрай.

Подчинено Зап. Сиб. Крайисполкому.

Часы занятия с 9 до 16 час. Служба погоды с 9 до 22 ч.

В настоящее время производится прием метстанций Омской и Томской ж. д. и в ближайшее время будет принята сеть гидрометрических постов Госречфлота.

Председатель Бюро МАЙМИН Исидор Борисович, дом. адрес: Общежитие Крайисполкома, тел. 1-58.

Зам. председателя ДАНИЛЕВСКИЙ Николай Иван., дом. адрес: ул. Державина, 16.

ЛАБОРАТОРИЯ ПО ИССЛЕДОВАНИЮ КОЖСЫРЬЯ ПО МЕТОДУ АСКОЛИ (ЛАБОРАТОРИЯ АСКОЛИ).

Ул. Революции, 13, **тел.** 1-26.

Задача лаборатории — исследование кожевенного сырья на сибирскую язву по методу Асколи (преципитация).

Функционирует на основании постановления Совнаркома РСФСР от марта 1928 г. и положения о лабораториях по исследованию кожевенного сырья на сибирскую язву при помощи реакции преципитации по методу Асколи от 15 января 1929 г.

Обслуживает б. Новосибирский округ.

Подчинен Запсибкрайземуправлению.

Часы занятия — с 9 до 16 час.

Ветврач ФАНИНСКИЙ Леонид Александрович, дом. адрес: Вокзальная, 2-б.

КРАЕВАЯ ПРОМЫШЛЕННО-ИССЛЕДОВАТЕЛЬСКАЯ ЛАБОРАТОРИЯ ЗСКСНХ.

Томская, 10, **тел.** 6-58.

Научно-исследовательская работа, производство химико-аналитических исследований, контроль за деятельностью заводских лабораторий, контроль за качеством продукции сибирской промышленности, участие в организациях лабораторий на вновь строящихся заводах Сибкрая.

Функционирует на основании постановления президиума ЗСКСНХ.

Лаборатория разделяется на секции: 1) пищевкусовую, 2) лесохимическую, 3) основной химической промышленности, 4) жировую, 5) кожевенную, 6) топливную, 7) текстильную.

Обслуживает Сибкрай.

Подчинена исследовательскому сектору ВСНХ и промышленному отделу СКСНХ.

Часы занятия — с 9 до 16 час.

Директор лаборатории ШИВРОВ Николай Павлович, дом. адрес: Межениновская, 7, кв. 23.

Зам. директора КОЛИЖЕНКО Анна Александровна, дом. адрес: Семипалатинская, 17.

Инженер-химик ШУСТОВА А. И., дом. адрес: Береговая, 122, д. 1, кв. 3.

Инженер-химик ДЕРЯБИНА В. П., дом. адрес: Рабочая, 45-б.

Инженер-химик ДУДИНСКАЯ Е. М., дом. адрес: Рабочая, 45-б.

„НИИВУ"

НАУЧНО-ИССЛЕДОВАТЕЛЬСКИЙ УГОЛЬНЫЙ ИНСТИТУТ ВОСТУГЛЯ

Просп. Сталина, 25, телегр. адрес: НИИВУ, тел. 6-62.

Исследование каменных углей, продуктов и процессов их переработки, процессов угледобычи.

Открыт 2 сентября 1930 г. приказом № 8 по правлению об'единения «Востуголь».

Состоит из отделов: АФО, химических исследований, физических исследований, петрографических, горно-технического опытного завода по полукоксованию Кемерово.

Обслуживает Вост. часть СССР.

Подчиняется правлению Востугля.

Часы занятия — с 9 до 16 час.

Подведомственен Уральский филиал Института в г. Свердловске с районом деятельности — Урал.

Зам. директора по научной части ФЕЛЬБЕРБАУМ Илья Яковлевич.

Зав. АФО АРХИПОВ Иван Сафронович.

Зав. отд. хим. исслед. КАРАВАЕВ Николай Михайлович.

Зам. зав. отд. хим. исслед. РАПОПОРТ Иосиф Борисович.

„МЕХАНОБР"

СИБИРСКИЙ ФИЛИАЛ ИНСТИТУТА МЕХАНИЧЕСКОЙ ОБРАБОТКИ ПОЛЕЗНЫХ ИСКОПАЕМЫХ.

Телеграфный адрес: Сибфилиал Механобра.

Проспект Сталина, 19, дом Востокугля.

Время занятий с 9 до 16 час.

Управляющий временно ст. инженер МУШНИН Тихон Филиппович, дом. адрес: Журинская, 20.

Временно ст. инжен. БОРОДИН Павел Павлович, дом. адрес: Семипалатинская, 5.

См. отдел СибГЭИС об'явлений «Механобр».

„СИБГЭИС"

СИБИРСКОЕ ОТДЕЛЕНИЕ ГОСУДАРСТВЕННОГО НАУЧНО-ЭКСПЕРИМЕНТАЛЬНОГО ИНСТИТУТА ГРАЖДАНСКИХ, ПРОМЫШЛЕННЫХ И ИНЖЕНЕРНЫХ СООРУЖЕНИЙ.

Рабочая ул., 69, телеграфн. адрес: СибГЭИС, тел. 7-03.

Рационализация и реконструкция строительной промышленности, научно-исследовательские изыскания в этой области.

Функционирует с 1930 г.

Имеет сектора: конструкций, новых материалов, сектор технический, орг.-строит. производства и механич. работ, химический, гидротехнический, промстроительства, сов. и колхозного строит., отопления и вентиляции, экономики строительства.

Обслуживает Зап. и Вост. Сибкрай.

Подчинен Государственному научно-эксперим. институту Сооружений в Москве, находящемуся в системе Союзстроя ВСНХ СССР.

Часы занятия с 9 до 16 час.

Директор Сиб. отд. ЛОКУЦИЕВСКИЙ Вячеслав Иосифович, дом. адрес: Красноярская, 8.

Зам. директора и руководитель сектора конструкций РУБИНШТЕЙН Александр Леонтьевич, дом. адрес: Октябрьская, 102.

Руководитель санитарно-технического сектора СТАНКЕЕВ Валерий Александрович, дом. адрес: Томская, 53.

„ИТУ"

ЗАПАДНО-СИБИРСКАЯ ОПЫТНАЯ СТАНЦИЯ ИНСТИТУТА ТЕХНИКИ УПРАВЛЕНИЯ НК РКИ СССР.

Красн. просп., 28-б.

Научно-исследовательские работы по организации управления и постановке техники учета, планирования и документации.

Открыта с октября 1930 г.

Обслуживает Зап.-сибирский край.

Часы занятия с 9 до 16 час.

Директор РЕНЦ Ян Карлович, дом. адрес: Щетинкина, 37.

„ИНСТИТУТ ПРОФБОЛЕЗНЕЙ"

ЗАПАДНО-СИБИРСКИЙ КРАЕВОЙ ИНСТИТУТ ПО ИЗУЧЕНИЮ ПРОФЗАБОЛЕВАНИЙ

Серебренниковская ул., здание Поликлиники, 3-й этаж, тел. 12-48.

В задачи Профинститута входит: а) научно-исследовательская работа по выявлению профессиональной заболеваемости в наиболее характерных для Сибкрая отраслях промышленности, путем углубленного клинического обследования рабочих групп и производств, экспериментальных, санитарно-гигиенических и статистических исследований; б) изучение трудоспособности, ее понижение и потери, связь нетрудоспособности с профессией методами клиническими, экспериментальными и статистическими; в) разработка вопросов профотбора и профконсультации и консультирование по этим вопросам периферических учреждений Сибирского края; г) подготовка и усовершенствование врачей и среднего персонала в области профессиональной патологии и гигиены для края; д) научное и организационное руководство работой учреждений по изучению в борьбе с профессиональными болезнями в Сибкрае; е) статистическая разработка материалов Сибирского края по профессиональной патологии; ж) участие в разработке мероприятий оздоровительного характера на производстве, проводимое через органы НКТ; з) консультация по борьбе с профзаболеваниями и оздоровлению быта — хозяйственным, административным и профессиональным органам, заинтересованным в этих вопросах.

Положение о Краевом институте профболезней утверждено президиумом Крайисполкома 17 декабря 1929 г., протокол № 14-262.

Начало деятельности Института — с 1 января 1930 г.

Имеет: административную часть, отдел профгигиены, клинику, с отделением поликлиники, экспериментальные лаборатории.

Кабинеты: терапевтический, глазной, уха, горла и носа, антропометрический, нервный, клинико-диагностическая лаборатория, психотехническая лаборатория, статистический и канцелярия.

Обслуживает Западно-сибирский край.

Подчинен Краевому отделу здравоохранения.

Врачебные кабинеты Института работают с 15 до 21 час. **Канцелярия, статистика** работают с 14 до 21 час.

И. д. директора АКРАМОВСКАЯ Валентина Петровна, дом. адрес: уг. Межениновской и Ленина, квартал нового строительства, кв. 32, тел. 12-00.

Зав. психо-техн. лабораторией врач ГАЗОВА Ольга Алексеевна, дом. адрес: Красн. просп., 5.

Консультанты: КРАСНЫХ Сарра Леонтьевна, дом. адрес: Омская, 18, кв. 3; КУРКОВА Татьяна Федоровна, дом. адрес: Рабочая, 81; РЕДНИКОВ Александр Ильич, дом. адрес: Енисейская, 4; ТУМАНОВА Евгения Иосифовна, дом. адрес: Змеиногорская, 54; ШЕРШЕВСКИЙ Григорий Максимович, дом. адрес: Телеграфная.

Ассистенты: ДИКОВСКИЙ АндрейМоисеевич, дом. адрес: Октябрьская, 14; ЧЕРНОСВИТОВ Сергей Алексее-

вич, дом. адрес: Томская, 18; ФИСТЕЛЬ Рафаил Львович, дом. адрес: Инская, 22, КАРАСЕВ Константин Гр., дом. адрес: ул. М. Горького, 17

Интерн.: ТЕЙМАН Наум Соломонович, дом. адрес: Потанинская, 24. Зав. диагностической лабораторией ТОЛМАЧЕВ Николай Хрисанфович, дом. адрес: Потанинская, 24.

Зав. статистическим кабинетом врач ШВАРЦ Шолом Симонович.

ЗАП.-СИБ. КРАЕВОЙ НАУЧНО-ИССЛЕДОВАТЕЛЬСКИЙ ИНСТИТУТ ОХРАНЫ ЗДОРОВЬЯ ДЕТЕЙ И ПОДРОСТКОВ реорганизован из детской профилактич. Амбулатории (ДПА)

Серебренниковская, **тел.** 1-77.

Обследования детей и подростков с целью изучения и оздоровления.

Начало деятельности с 1/IX-1930 г.

Функционирует на основании постановления Крайисполкома (прот. През. СКИКа № 136-284 от 5/V-30 г.) и приказа Крайздрава 287 от 12/IX-1930 г.

Обслуживает Зап. Сиб. Край.

Подчиняется Крайздраву. **Часы занятия** с 9 до 19½ ч.

Директор ШАПКАЙЦ Самуил Израилевич, дом. адрес: Свердловская, 37.

„СибГЭИС“

ЗАПАДНО-СИБИРСКИЙ КРАЕВОЙ НАУЧНО-ИССЛЕДОВАТЕЛЬСКИЙ ИНСТИТУТ КОММУНИСТИЧЕСКОГО ВОСПИТАНИЯ

Красн. просп., дом Ленина, 3-й этаж, комната 13, левое крыло.

Разработка вопросов научной педагогики детских, юношеских и взрослых масс в целях осуществления единой системы коммунистического воспитания.

Обслуживает Зап. Сиб. Край.

Часы занятия с 9 до 16 час.

Директор ВОРОБЬЕВ Иван Сергеевич.

Ученый секретарь ЭЛЬБАКЯНЦ Лид. Ник.

С. С. С. Р. — В. С. Н. Х.

ГОСУДАРСТВЕННЫЙ ВСЕСОЮЗНЫЙ ПРОМЫШЛЕННЫЙ ТРЕСТ

по выявлению, ремонту и реализации демонтированного оборудования

„РЕММАШТРЕСТ“

Новосибирские МАШИНО-РЕМОНТНЫЕ МАСТЕРСКИЕ

(Г. Новосибирск, Каменская, 34, тел. 14-38)

Реммаштрест производит выявление и реализацию неиспользованного, избиточного и демонтированного оборудования на территории СССР, как в неотремонтированном виде, так и в отремонтированном на своих машиноремонтных заводах и мастерских; принимает на себя ремонт оборудования, работающего на пром. предприятиях, при помощи выездных ремонтных бригад, имеющихся при ремонтых заводах и мастерских.

Реммаштрест приобретает и реализует нижеследующее оборудование:

1. Силовое оборудование; 2. Электрооборудование; 3. Станки; 4. Текстильное оборудование; 5. Разное оборудование; 6. Трансмиссии и детали.

Район деятельности Новосибирских машино-ремонтных мастерских—весь Сибирский край (Западный и Восточный), Якутская АССР, Бурято-Монгольская АССР, Авт. Ойротская обл., Казакская АССР, (за исключением округов: Артюбинского, Кустанайского, Адаевского, Гурьевского и Уральского), Кара-Калпакская автономная обл. и Туркменская ССР, Узбекская ССР, Таджикская ССР, Горно-Бадахшанская авт. обл. и Киргизская ССР.

Имеется агентство в г. Ташкенте, открываются в г. Иркутске и Омске.

2. УЧЕБНЫЕ УЧРЕЖДЕНИЯ

„ИНХ"

СИБИРСКИЙ ИНСТИТУТ НАРОДНОГО ХОЗЯЙСТВА

Красный проспект, № 30, тел. общий 11-38, управделами 12-54, зам. директора 12-53.

Подготовка кадров.

Открыт в 1929 г. на основании постановления Главпрофобра и Крайоно от ноября 1929 г.

Имеет факультеты: Промышленный, Оргплановый, Обмена и распределения, Эконом. и орг.-с-хоз.

Время занятий с 8 до 22 час.

Директор ЧУДИНОВ Дмитрий Константинович, дом. адрес: Семипалатинская, 25, тел. 4-47.

Зам. директора по учебной части ЧЕРЕМНЫХ Георгий Иванович, дом. адрес: Журинская, 33.

Зам. директора по адм. хоз. части АЗЛЕЦКИЙ Александр Александрович, дом. адрес: Трудовая, 46.

„КОМВУЗ"

ЗАПАДНО-СИБИРСКИЙ КОММУНИСТИЧЕСКИЙ УНИВЕРСИТЕТ имени Ф. ДЖЕРЗИНСКОГО.

Красный пр-кт, № 5 (учебное заведение).

Пр-т Сталина, 15 (общежитие).

Телегр. адрес: Комвуз.

Подготовка квалифицированных партийных и советских кадров на руководящую партийную и советскую работу в район. Срок обучения 3 года.

Состоит: из основного и курсового секторов и заочного и вечернего комвузов.

Подчиняется Крайкому ВКП(б).

Занятия: с 9 до 23 ч.

Ректор ШЕВЕЛЕВ Н. В., дом. адр.: Кр. Пр-т, № 5.

Зам. Ректора Проректор по учебной части АРТАМОНОВ Ф. И., дом. адрес: Щетинкина, 9, кв. 21.

РАБОЧИЙ ФАКУЛЬТЕТ (РАБФАК) Зап.-сиб. института народного хозяйства.

Красн. просп., 30, тел. 11-38.

Подготовка рабочих и крестьян — СибИНХ.

Функционирует с 7 ноября 1929 г.

Обслуживает Зап.-сиб. край.

Подведомственен Зап.-сиб. ИНХ.

Время занятий — с 8 до 15 час. и с 19 до 22 час.

Зав. рабфаком ЗВЕНЗЕК Мария Станиславовна, дом. адрес: Красный просп., кв. 17.

Зав. учебн. частью рабфака ПОГУНСКАЯ Дора Моисеевна.

„СИБХИМПОЛИТЕХНИКУМ"

СИБИРСКИЙ ХИМИЧЕСКИЙ ПОЛИТЕХНИКУМ

Красный Просп., 5, тел. 4-20.

Подготовка технических производственных кадров техников-химиков.

Функционирует с 1929 года.

Подведомственен Всехимпрому ВСНХ СССР.

Время занятия с 9 до 16 час.

Директор БЕРМАН Семен Захарович, дом. адрес: Красный Проспект, 5, тел. 4-20.

Зав. учебной частью КОЛМАКОВА Людмила Мамонтовна, дом. адрес: Октябрьская, 45, кв. 10.

Пом. Директора БИРЕЦ Е. Д., дом. адрес: уг. Сакко и Ванцетти и Садовой.

НОВОСИБИРСКИЙ МАШИНОСТРОИТЕЛЬНЫЙ ТЕХНИКУМ

Военный городок, корпус 82, тел. 12-97.

Начало деятельности с 15/XI-29 г.

Подчинен Союзсельмашу в Москве.

Часы занятия—с 8 до 15 час.

Директор АКИШЕВ Михаил Гаврилович, дом. адрес: военный городок. корпус 82.

Пом. директора ВТЮРИН Григорий Афанасьевич, дом. адрес: Рабочая, 74.

Зав. учеб. частью ПАВЛОВ Владимир Павлович, дом. адрес: Красноярская, 28.

ПОЛЕВОДЧЕСКИЙ ТЕХНИКУМ.

Октябрьская площадь, тел. 9-56.

Открыт с 1 июля 1930 г.

Отделения: полеводческое, зерновых культ., технических культ., экономическое.

Обслуживает Зап. Сиб. Край.

Подчинен Сибземуправлению.

Зав. полев. Техникумом КОБЗЕВ Михаил Степанович, дом. адрес: Красн. пр-т, 2, тел. 10-58.

Зав. учебн. частью МЫЛЬНИКОВ Анат. Никол., дом. адрес: Красн. Проспект, 20.

НОВОСИБИРСКИЙ ЗООВЕТЕРИНАРНЫЙ ТЕХНИКУМ.

Выделен с 1-го августа 1930 г. из Новосибирского С. Х. Техникума

Октябрьская площадь, тел. адр.: Новосибирск, Зоотехникум, тел.—общий 9-56, кабинет заведывающего 10-01.

Подготовка специалистов средней квалификации—техников по молочному скотоводству, ветеринарии и птицеводству.

С. Х. Техникум организован в 1920 г.

Регулируется положением о техникумах, утвержденным СНК РСФСР 4/I-1926 г. и опубликованным в № 13 извест. ЦИК СССР и ВЦИК.

Состоит из отделений: молочного, животноводства, ветеринарного и птицеводческого.

Обслуживает районы Зап. Сиб. Края.

Подчиняется Сибживмолсоюзу.

Часы занятия с 8 до 16 час.

Зав. Техникумом ДЕВИЦИН А. С., дом. адрес: С. Х. Техникумом, Октябрьская площадь.

Зав. учебной частью ОБРАЗЦОВА А. А.

Зав. Администр. Хоз. частью ИППАМАТОВА И. М.

ЗАПАДНО-СИБИРСКИЙ КРАЕВОЙ ТЕХНИКУМ ПОТРЕБИТЕЛЬСКОЙ КООПЕРАЦИИ, бывший Промышленно-экономический и сибирский краевой кооперативно-экономический.

Коммунистическая, 48, телегр. адрес: Новосибирск Техникум потребкооперации, тел. 2-96.

Подготовка кадров по специальностям: 1) плановики-статистики, 2) организаторы-массовики, 3) финансово-счетные работники, 4) работники обмена и распределения и 5) работники по организации общественного питания.

Открыт в 1926 г. по распоряжению Главпрофобра; хозяйственное руководство осуществляется Зап.-сиб. краев. союзом потребкооперации, а методическое — чрез Крайсовнарпрос.

Район деятельности — Западно-сибирский край.
Подчиняется Зап.-сибирскому союзу Потребобществ.
Занятия производятся с 8 до 15½ час.
Директор техникума СТЕФКИН Дмитрий Степанович.
Пом. по учебн. части ДРОЗДОВ Иван Анфилович.

НОВОСИБИРСКИЙ ПЕДАГОГИЧЕСКИЙ ТЕХНИКУМ (НОВОСИБИРСКИЙ ПЕДТЕХНИКУМ)

уг. Фрунзе и Серебренниковской, 36, **тел.** 8-74.
Подготовка учителей школ 1 ступени. С 1930-31 г. предполагается открытие, кроме школьного, отделение дошкольного, внешкольного, библиотечного, СПОН.
Функционирует с 1921 года.
Имеет школьное отделение в составе шести первых курсов, трех вторых и двух третьих. Другие отделения — дошкольное, внешкольное, библиотечное и СПОН в составе одного первого курса.
Подведомственен Крайсовнархозу.
Время занятий — с 9 до 15 час. и с 16 до 22 час.
Педтехникум имеет опытную школу 1 ступени (ул. Державина, 57). Зав. школой ЛЕВИНА Ф. Л.
Зав. педтехникумом КАМЫШЕВ Иван Михайлович, дом. адрес: ул. Фрунзе.
Пом. зав. по учебной части РАНГ Евгений Евгеньевич, дом. адрес: Октябрьская, 45.

НОВОСИБИРСКИЙ ЗЕМЛЕУСТРОИТЕЛЬНЫЙ ТЕХНИКУМ.

Выделен из состава Новосибирского Сельско-Хозяйственного Техникума.
Октябрьская площадь, **тел.** каб. 10-01; общ. 9-56.
Подготовка техников землеустроителей.
Открыт с 1/VII-1930 г.
Подчиняется СибЗУ.
Часы занятия с 9 до 16 ч.
Зав. Техникумом ГОЛОВИН Ф. Г., дом. адрес: Нижегородская, 54.
Зав. уч. частью СИГЕИТ Д. А., дом. адрес: Большевистская, 1-б.
Зав. идеолог. кам. НОГАЕВ, дом. адрес: Садовая, 15.

АВТОМОБИЛЬНО-ДОРОЖНЫЙ ТЕХНИКУМ

Уг. Советской и Семипалатинской, 23.
Подготовка тех. кадров для автотранспорта.
Открыт с 15 августа 1930 г.
На основании постановления Главдортранса, утв. СНК РСФСР.
Техникум имеет отделения: авторемонтное, эксплоатационное и дорожное.
Подчиняется Запсибкрайдортрансу.
Начальник техникума ЗУБАРЕВ Петр Алексеевич.
Зав. учеб. частью ДОБРОСМЫСЛОВ Иван Иванович.
Зав. группой КОНСТАНТИНОВ Евгений Иванович.

1-й СИБИРСКИЙ ТЕХНИКУМ СВЯЗИ.

Советская, 31, **тел.** 9-87.
Подготовка средне-командного состава: помощников инженеров по трем специальностям: радио, телефону и телеграфу.
Открыт с 29 июля 1930 г. согласно приказа по Управлению Связи за № 102 от 5 октября 1930 г.
Подчиняется Зап.-сиб. управлению связи.
Занятия утром и вечером.
Зав. техникумом ДУРЫМАНОВ Петр Зем., дом. адрес: ул. Ленина, 53.
Зав. уч. частью АРХАНГЕЛЬСКИЙ Ал. Пав., дом. адрес: Красноярская, 19.

СТРОИТЕЛЬНЫЙ ТЕХНИКУМ ПУТЕЙ СООБЩЕНИЯ—СИБСТРОЙПУТИ

Владимировская, 115, **тел.** 2-12.
Подготовка техников-железнодорожников.
Открыт с 1 октября 1930 г. по распоряжению Сибстройпути.
Имеет отделения: 1) изыскательное, 2) гражданских сооружений, 3) искусственных сооружений.
Обслуживает Сибирский край.
Подчиняется Сибстройпути.
Занятия производятся—с 12 до 18 час. ежедневно.
Начальник техникума СИМОНОВ Михаил Афанасьевич, дом. адрес: Красноярская, 46.

СТРОИТЕЛЬНЫЙ ТЕХНИКУМ Запсибколхозстроя

Серебренниковская, 10.
Подготовка техников-строителей для совхозов и колхозов.
Открыт с 25 августа 1930 г. согласно постановления Наркомпроса о реорганизации школ II ст. и постановления правления Совколхозстроя об организации техникума.
Учащихся 400 человек.
Подчиняется Запсибколхозстрою.
Район деятельности—Западно-сибирский край.
Занятие—с 14 до 21½ час.
Зав. техн. РАКОВ Василий Ник., дом. адрес: Серебренниковская, 10.
Зав. уч. частью ТИЛЬМАН Л. Евг., дом. адрес: 12 школа.

„СТРОЙТЕХНИКУМ"

НОВОСИБИРСКИЙ ВЕЧЕРНИЙ СТРОИТЕЛЬНЫЙ ТЕХНИКУМ

Октябрьская, 9, **тел.** 2-55.
Подготовка техников промышленного и гражданского строительства.
Существует с 15/X-30 г.
Студентов 100 чел.
Подчинен Стройоб'единению ВСНХ РСФСР.
Часы занятия—с 18 до 22 час.
Директор Техникума ДУДИН Михаил Васильевич, дом. адрес: Рабочая, 26.
Зав. учебн. частью САБАНОВ Алексей Петрович, дом. адрес: Енисейская, 74.

КОМБИНАТ ВЕЧЕРНЕГО РАБОЧЕГО ОБРАЗОВАНИЯ (КРО); реорганизован из рабочего университета (РУ).

Красный просп., 28, в горОНО, тел. 4-94 (горОНО).
Подготовка рабочих с производства в рабфаки и техникумы, не отрывая от производства.
Начало деятельности с 1 октября 1930 г. На основании постановления Наркомпроса от 6/VIII-30 г.
Подчиняется горОНО.
Комбинат работает с 9 до 16 час., **курсы**—с 6 до 22 час.
Намечено к открытию: курсы в 10 школе (Андреевская площадь, № 58). Зав. ИЛЬИН: в 12 школе (угол Серебренниковской и Телеграфной, **тел.** 5-13, **зав. курсами** СОЛОВЬЕВ; при 17 школе (Красноярская, 57), зав. ШЕМЕЛЕВА, **тел.** 3-75; при 15 школе на Холодильнике, зав. КУЛИГИН; при 24 школе (Ипподромский район), **тел.** 8-30, зав. ГОЛДОБИНА; при 26 школе (завод «Труд»), **тел.** 11-36, зав. МАЙЛОВ, при 3-ей железнодорожной школе, **тел.** 88, зав. ГАКОВ; на Комбайне—зав. БОЛХОВЦЕВ.
Директор комбината ТРЕТЬЯКОВА Н. В., дом. адрес: Советская, 17.

„КРАЙПРОФШКОЛА"

КРАЕВАЯ ШКОЛА ПРОФДВИЖЕНИЯ

Дворец труда, комн. 146, 2-й этаж (левое крыло), **коммутатор Дворца труда, тел.** 48.
Подготовка ленинских профкадров.
Функционирует на основании постановления президиума Крайсовпрофа от 3 февраля 1930 г. (прот. № 21, § 35-б).
Обслуживает Сибкрай.
Подчинена президиуму Крайсовпрофа.
Часы занятия: с 9 до 13 и 15 до 19 час., выходные дни на 0 и 5. **Канцелярия открыта** с 9 до 16 час.
Зав. Крайпрофшколой ЛЕОНОВ Борис Федорович, дом. адрес: Ленинская, 25.
Зав. учебн. частью ГОХБЕРГ И. К. дом. адрес: Ленинская, 25.

БЮРО ЗАОЧНОГО ОБУЧЕНИЯ ПРИ ЗАПСИБКРАЙОНО (БЗО)

Красный просп., 36, тел. 12-54.

Существует с октября 1927 г.

Заочная школа I и II ступени, агрокурсы ДЗУ, курсы иностранных языков — английский и немецкий — общий курс для партактива, инженеров и техников.

Обслуживает Запсибкрай, но без ограничений для поступающих из других мест.

Подчинены Запсибкрайсовнарпросу.

Учреждение производит работу с 15 до 22 час.

Зав. бюро ЭВЕНЧИК Софья Львовна, дом адрес: Красный просп., 5, кв. 2.

КУРСЫ БУХГАЛТЕРИИ И СТАТИСТИКИ ОБ'ЕДИНЕНИЯ РАБОТНИКОВ УЧЕТА ЗАП.-СИБ. КРАЯ

Кузнецкая, 1 (25 совшкола), тел. 3-10.

Подготовка счетных и статистических работников, повышение квалификации счетных работников.

Существует с марта 1929 г.

Устав ОРУ утвержден СибкрайСНО от 6/III-1929 г.

В течение 29-30 учебного года успешно закончили обучение 263 слушателя, окончили специальное отделение новых форм учета» 139 чел., а всего 402.

Имеет I, II, III отделения курсов, в которых обучалось и обучается 31 группа.

Район деятельности Зап.-сиб. край.

Курсы подчиняются ОРУ и горОНО.

Прием у директора и зав. учеб. частью с 18 до 20 час., канцелярия открыта для приема посетителей с 17 до 19 час. **Справки поступающим — с 15 до 18 час.**

Директор курсов ГОЛОВИН Федор Иванович, дом. адрес: М. горького, 11.

Зав. учебн. частью ИВАНОВ Александр Петрович, дом. адрес: Романовская, 43.

ВЕЧЕРНИЕ КУРСЫ ПО ПОДГОТОВКЕ РАБОЧИХ В ТЕХНИКУМ ПРИ НОВОСИБИРСКОМ ХИМИЧЕСКОМ ТЕХНИКУМЕ (бывш. Сибирском химическом политехникуме).

Красный просп., 5, тел. 4-21.

Курсы 5-месячные и годовые. Подготовка рабочих с производства, имеющих образование ниже школы-семилетки.

Начало деятельности с 15 ноября 1929.

Подчинены Новосибирскому химическому техникуму.

Занятия производятся с 18 до 22 час.

СИБ. КРАЕВЫЕ ТОРГОВЫЕ КУРСЫ.

Красный просп., тел. 30.

Подготовка работников торготделов.

Открыты с 1 июня 1930 г. в силу постановления НКТ от 4/IV-1930 г.

Обслуживает г. Новосибирск.

Подчиняется Крайторготделу.

Зав. курсами КОНОНОВ Е. А., дом. адрес: Советская, 37.

Зав. уч. частью КРИВОШЕЕВ Е. П., дом. адрес:—там же.

„КРАЕВЫЕ БАТРАЦКИЕ КУРСЫ"

КРАЕВЫЕ КУРСЫ ПО ПОДГОТОВКЕ ПРОФАКТИВА ПРИ ЗАПАДНО-СИБИРСКОМ КРАЙКОМИТЕТЕ СЕЛЬХОЗЛЕСРАБОЧИХ

Фрунзе, 22/14, тел. 5-43 и 1-9.

Подготовка профактива с.-х. л. р.

Обслуживают Западно-сибирский край.

Курсы открыты с 1920 г.

Подведомственны крайкому с. х. л. р.

Время занятий—с 8 до 22 час.

Зав. курсами БИСЯРИН Александр Васильевич, дом. адрес: Советская, 11, тел. 1-95.

КУРСЫ МАШИНОПИСИ НОВОСИБИРСКОЙ БИРЖИ ТРУДА И ПОКАЗАТЕЛЬНАЯ МАСТЕРСКАЯ ПО РЕМОНТУ И РЕГУЛИРОВКЕ ПИШУЩИХ МАШИН ПРИ КУРСАХ МАШИНОПИСИ.

Октябрьская, 47, тел. 1-32.

Подготовка квалифицированных работниц по машинописи и достаточное знакомство их с механизмом машин посредством участия в их ремонте и регулировке. Открыты с 12 сентября 1930 г.

Подчинены Новосибирской бирже труда.

Часы занятия: с 10 до 14½ час. и с 16½ до 20 час.

Инструктор курсами МИХАЙЛОВСКИЙ Антонин Мих.

1-я СИБИРСКАЯ ШКОЛА ГРАЖДАНСКИХ ПИЛОТОВ «ЗАП.-СИБКРАЙОСОАВИАХИМА».

Временно размещена в Военном Городке, корпус № 69, тел. 7-49. Упр. школы временно помещается по Кр. просп. Дом Красн. Армии, Управление СибВО, тел. 7-52 и 7-49.

Подготовка гражданских пилотов на маломощных самолетах.

Школа сформирована согласно постановления Президиума Сибкрайосоавиахима, утвержденного Центральным Советом Осоавиахима СССР.

Имеет: 1. Управление школой, 2. Летную учебную часть.

Обслуживает временно Сибирский Край.

Школа подчинена Президиуму Краевого Совета Осоавиахима.

Часы занятия в школе в не летные дни с 8 до 14 ч., в летные дни с 5 до 12 ч. День отдыха—3 день пятидневки. В Управлении школы занятия производятся с 9 до 16 ч. День отдыха — 4 день пятидневки.

Начальник школы МАЛЬЦЕВ Виктор Иванович, дом. адрес: Кр. Просп., 45, тел. 7-44.

Летный инструктор ШИШКО Иван Михайлович, дом. адрес: Военный городок, 58.

СИБИРСКАЯ КРАЕВАЯ ШКОЛА ФЗУ ПОЛИГРАФИЧЕСКОГО ПРОИЗВОДСТВА

Октябрьская, 54, тел. 10-89.

Подготовка рабочих кадров для полиграфпромышленности Сибирского края.

Открыта с 1923 г., преобразована в краевую с 1930 г.

Обслуживает Запсибкрай.

Подчиняется Запсибсовнархозу.

Часы занятия: с 8 до 17 час.

Зав. школой ТРОФИЛОВ Иван Матвеевич, дом. адрес: М. Горького, 19.

Зав. произв. обуч. ПОВАРОВ Михаил Павлович, дом. адрес: Инская, 2.

Зав. учебн. частью ПЕШИШКИН Евгений Николаевич, дом. адрес: Серебренниковская, 19.

16-я ФЗС (ФАБРИЧНО-ЗАВОДСКАЯ СЕМИЛЕТКА), б. 16-я СОВШКОЛА Фабричная, 2/6, тел. 12-50.

Функционирует с 1928 г.

Подчиняется ГорОНО.

Занятия производятся: с 8 до 19 час.

Зав. школой ТРОФИМОВИЧ Алексей Анд., дом. адрес: Фабричная, 2/6.

Пом. зав. школой ИВАНОВ Борис Иванович, дом. адрес: Фабричная, 2/6.

14-я СОВШКОЛА ФЗС ИМЕНИ ЛЕНИНА, реорганизована в 1929-30 уч. году из соцвосовской семилетки, тел. 11-12.

Школа прикреплена к лесозаводу № 1-2 и находится там же.

Учащихся 320 чел., имеются мастерские по обработке дерева и материала, механизированные при электрической энергии в 4 лошадиных силы.

Состоит из цеха по металлу и дереву.

Подчиняется ГорСНО.

Зав. школой ЧЕРВЯКОВ Семен Иванович, дом. адрес: Лесозавод, 1-2, 14-я совшкола ФЗС, тел. 11-12.

НОВОСИБИРСКАЯ БАЗОВАЯ ШКОЛА СТРОИТЕЛЬНОГО УЧЕНИЧЕСТВА СИБСТРОЙПУТИ—«БАЗОВАЯ ШКОЛА СТРОЙУЧА № 2»

Обский проспект, 9, тел. 2-45.

Подготовка квалифицированного рабочего строителя, разбирающегося и могущего быть руководителем неорганизованных рабочих.

Подчинена Сектору кадров Сибстройпути.

Часы занятия с 8 до 20 час.

Нач. школы ГУЛЯЕВ.

ШКОЛА ЗАПАДНО-СИБИРСКОГО КРАЕВОГО ОТДЕЛЕНИЯ АКЦ. О-ВА «УСТАНОВКА».

Уг. М. Горького и Серебренниковской, тел. 13-29.

Подготовка квалифицированной рабочей силы по плану 4500 чел.

Цехи школы: арматурно-бетонный, кирпично-кладочный, плотничный, штукатурный.

Подчинен Правлению О-ва в Москве.

Занятия с 9 до 15 ч.

Зав. КАДЗИНОВИЧ И. М., дом. адрес: ул. Декабристов, 8-а.

ШКОЛА 1-й СТУПЕНИ

Совшкола № 27, Красный Просп., № 21.
Совшкола № 26, Большевистская, 107.
Совшкола № 32, уг. Шевченко—Толстого.
Совшкола № 31 (опытная), уг. Татарской и Державина.
Совшкола № 7, ул. Железнодорожная, 25.
Совшкола № 28, уг. Кропоткина и БУХАРИНА.

ФАБ.-ЗАВ. СЕМИЛЕТКИ.

№ 20, ул. Дачная, 9.
№ 24, ул. Карамзина, 39.
№ 11, ул. Ядринцовская, 64.
№ 25, ул. Кузнецкая, 1.
№ 23, ул. Красноярская, № 1.
№ 19, ул. Самарская, № 37.
№ 29, уг. Серебренниковской и М. Горького.
№ 13, ул. Иркутская, № 2.
№ 10, Андреевская площ.
№ 33, уг. Московской и Грибоедовской.
№ 30, уг Калинина и Санитарной.
№ 37, ул. Вокзальная (б. 4 жел. дор. школа).
№ 22, Бугринская, с. Бугры, Левый берег Оби.
№ 24, б. Кривощековская, ст. Кривощеково.
№ 1, Большевистская, 63.
№ 15, На холодильнике.
№ 18, Кузнецкая, 12.
№ 34, ул. Владимирская (1 жел. дор.).
№ 21, ул. Крылова, 95.
№ 4 (бывш. 24 школ.) На мызаводе.
№ 35, ст. Новосибирск (б. 2 жел. дор.).
№ 3, Октябрьская, 9.
№ 2, Серебренниковская, 10.
№ 16, Фабричная, 9.
№ 36, ул. Владимирская, 115.
№ 14, Лесозавод, 1-2.
№ 8, ул. Ленина, 43.
№ 6 (Татарская), уг. Демьяна Бедного и Татарской.

ШКОЛА КОММУН. СЕМИЛЕТ.

№ 17, Красноярская, 67.
№ 2, Змеиногорская, 10.

ШКОЛА 9-ЛЕТКА.

7 и 9 группы 9-й школы при С. Х. Техникуме Сибполеводсоюза.

ШКОЛА ПЕРЕРОСТКОВ.

1-я школа переростков, ул. Демьяна Бедного.
2-я школа переростков, Набережная Оби.
3-я школа переростков, Томская, 102.

ШКОЛА МАЛОГРАМОТНЫХ.

Годовые (51).
Сезонные (88).
Ликпункты годовые в городе (74).
Ликпункты сезонные в городе (134).

ДЕТСКИЕ САДЫ.

Сад очаг № 1, уг. Советской и Трудовой.
Сад № 2, Фабричная рядом с клубом им. Петухова.
Детсад № 3, При Холодильнике (Клуб).
Детсад при 62 полку, Военный городок.
На транспорте, Владимирская, 98.
При Доме Красной Армии, уг. Красного Просп. и уг. Потанинской.
При ЦЭС, Электро-Станция у жел. дор. моста.
При Винзаводе, Большевистская ул. к Ине.
При Заводе Труд, Большевистская, конец к Ине.
При Депо ст. Алтайская, Алтайский вокзал.
При кирпичном заводе, Кирпичные заводы—за городом.
При Доме Работников Просвещения, Советская.
При Мызаводе, Ипподромский район.
При Крайисполкоме, Красн. Просп. д. ЗСКИК'а.
При Об'единении, Советская, 1.
При Надеждинской, Надеждинская, 48.
При Сибторге, Первомайская площадь.
При СТС, Кузнецкая ул. Клуб им. Сталина.
Рабочая пятилетка, Семипалатинская, 6.
При типовом Квартале, уг. Межининовской и Ленина.
При ГПУ, Коммунистическая, 65.
При лесозаводе, Набережная Оби завода № 1-2.
При Клубе Транспортников, Вокзальная ул. Клуб Транспортников.
При Комбайне, Левый берег р. Оби у ст. Кривощеково.
При СКС, Красный Проспект, 66.
При Жакте Печатник, Красный просп. при Жакте Печатник.

ДЕТПЛОЩАДКИ.

На 1930-31 г. запроектировано 7 площадок по городу (по плану КрайОНО детплощадок должно быть открыто по городу 120).

УЧЕБНЫЕ УЧРЕЖДЕНИЯ ДЛЯ ТРУДНО-ВОСПИТЫВАЕМЫХ (ДЕФЕКТ.) И БЕСПРИЗОРНЫХ.

Совшкола № 5 Глухонемых. Шк. 1-й ст., Бурлинская, 1.
Совшкола слепых.
Совшкола трудн. воспит. (дефект.).
Бугринский детдом, село Бугры.
Детдом № 1, Омская, 16.
Дошкольный детдом, Рабочая, 39.
Детприемник № 2 (колония), Рабочая, 41.
Трудовая колония, Каменская дорога за городом.
Мастерские кошмовал. пимокат., Самарская, 24.
Мастерские щеточные, Карамзина, 38.
Мастерская кондитерская, Советская, 2.
Сапожно-ремесленная школа, Ипподромская площадь, Карамзина, 25.

ПРОИЗВОДСТВЕННО-УЧЕБНЫЕ МАСТЕРСКИЕ ПРИ ЗАПСИБКРАЙДЕТКОМИССИИ

Сибревкомовская, 15, тел. 5-28 и 12-62.

Предоставляют беспризорным и безнадзорным детям возможность приучаться к труду и обучаться ремеслам.

Функционируют на основании устава, утвержденного президиумом Сибкрайисполкома от 14 ноября 1928 г. за № 11-188 и зарегистрированного в Крайторготделе в III разделе книги реестров под № 96, 19 марта 1928 г.

Имеют производственно-коммерческий отдел, бухгалтерию, секретариат и цеха: пушной, дорожный и папье-маше помещаются по Сибревкомской ул., № 15, тел. 5-28 и 12-62, **столярный**—по Журинской, 33, тел. 9-03, механический—по Омской, 29, тел. 8-88.

Подчинены Сибкрайдеткомиссии при Сибкрайисполкоме.

Работа производится: с 8 до 17 час.

Директор мастерских ЗЕМЛЯНИКИН Ф. Т., дом. адрес: Октябрьская, 92.
Пом. директора по произ.-коммерч. части ШЛЯПИНТОХ Я. С.
Главный бухгалтер БРАУН Ив. Ив.
Секретарь АСМОЛОВ Н. К.
Зав. меховым цехом—АСМОЛОВ Н. К., столярным — АСМОЛОВ А. Ф., дорожным—ШЕЕНКО Д. К., шубным—ХАРИН И. Д., папье-маше—ШЕСТАКОВ С. И.

ФОТОПРЕДПРИЯТИЕ ГОРДЕТКОМИССИИ.

Семипалатинская, 27, тел. 5-22.
Обучение беспризорников и извлечение средств для нужд беспризорных детей
На 1/IV-1930 г. с 4/XII-29 г. выработано товар. прод. 8.873 р. 20 к.
Производствен. план на II полуг. сумма предполагаемой выработки 41.710 руб.
Обслуживает г. Новосибирск и краевые курорты.
Подчинено Н.Сибирской Гор. Дет. Комиссии.
Часы занятия с 9 до 17 час.
Зав. Фотопредприятием КНЯЗЕВ Ефим Артемьевич.

УЧЕБНО-ПРОИЗВОДСТВЕННЫЕ СЛЕСАРНЫЕ МАСТЕРСКИЕ ГЛУХОНЕМЫХ

Имени «12-й годовщины Октябрьской революции».

Ул. Революции, 10.
Приспособление глухонемых к общеполезному труду, подготовка кадров слесарей в общую промышленность.
Открыты с 1 января 1930.
Деятельность регулируется положением об учебно-производственных мастерских, утвержденным ЭКОСО от 29 апреля 1929 г.
Имеет отделы: токарный, слесарный и кузнечный.
Подчиняется правлению Новосибирского ВОГа.
Часы занятия: с 7 до 16 час. с перерывом на обед 1 час.
Зав. мастерской САЛОВ Вячеслав Владимирович, дом. адрес: Партизанская, 18-а.

ЩЕТОЧНАЯ МАСТЕРСКАЯ ГОРДЕТКОМИССИИ.

Ул. Карамзина, д. № 38 и 25, тел. 5-75.
Обучение щеточному делу подростков.
Имеет цехи: столярный, сортировочный, вязальный, обделочный.
План производства на 29-30 г. 65525 руб.
Подчинена Новосибирской Гордеткомиссии.
Часы занятия с 7 до 16 час.
Заведывающий мастерской УФИМЦЕВ Петр Васильевич, дом. адрес: ул. Гоголя, д. № 71.
Профуполномоченный коллектива ФЕНИСОВ Василий Николаевич.

РЕМЕСЛЕННО-САПОЖНАЯ ШКОЛА ГорОНО.

Ул. Карамзина, 25-а.
Обучение учеников сапожно-заготовочному ремеслу.
Открыты с 1920 г.
Выработка: 189 пар в месяц разной обуви на 1500 руб. План производства на 1930-31 г. 1700 пар в год разной обуви.
Обслуживает г. Новосибирск.
Подчиняется ГорОНО.
Часы занятия: с 8 до 17 час.
Завед. школой РИХТЕРМАН Борис Хаимович, дом. адрес: Некрасова, 7.

ЗАПАДНО-СИБИРСКИЙ КРАЕВОЙ ТРЕСТ КОЖЕВЕННОЙ ПРОМЫШЛЕННОСТИ

ЗАПСИБКОЖТРЕСТ

Г. Новосибирск, Коммунистическая, № 6.

Телефоны { Общий—№ 9-01
Кабинет управляющего—телеф. дополнит. через тел. № 9-01

ВЫРАБАТЫВАЕТ: мостовье, полувал, подошва, юфть, красный товар, обувь, шорные изделия, хром и т. д.

3. КУЛЬТУРНО-ПРОСВЕТИТЕЛЬНЫЕ УЧРЕЖДЕНИЯ И ЗРЕЛИЩНЫЕ ПРЕДПРИЯТИЯ

ЦЕНТРАЛЬНАЯ БИБЛИОТЕКА.

Красный просп., дом Ленина.

Функционирует с 1922 г.

Библиотека имеет отделы: 1) абонемент (индивидуальная выдача на-дом), 2) передвижной фонд, 3) читальня.

Подведомственна окрОНО.

Открыта ежедневно с 11 до 14 час. и с 16 до 21 час. Читальня—в те же часы.

Центральная библиотека руководит библиотеками города:

1. Детской центр. библиотекой — ул. Ленина, 38.
2. Им. Чехова—Фрунзе, 3.
3. Фурманова—ул. Достоевского, 79.
4. Им. Горького—Фабричная, 9.
5. Луначарского — Холодильник.
6. Им. Толстого — Закаменский клуб металлистов.

Заведывающий центральной библиотекой ШЕВЧЕНКО, дом. адрес: Коммунистическая, 21, кв. 4.

Зам. зав. центр. библиот. ВОРОШИЛОВА М. Н., дом. адрес: Большевистская, 1, кв. 9.

БИБЛИОТЕКА ПЕДАГОГИЧЕСКАЯ ИМ. ЧЕХОВА.

Советская, 2.

Часы занятия—с 14 до 19 час.

Зав. библиотекой ВАСКИНА.

БИБЛИОТЕКА ИМ. ТОЛСТОГО.

Уг. Змеиногорской и Грибоедова.

Часы занятия—с 9 до 21 час.

Зав. библиотекой ВОРОНЦОВА.

БИБЛИОТЕКА им. ЛУНАЧАРСКОГО.

Холодильник.

Часы занятия—с 9 до 21 час.

Зав. библиотекой РЕШЕТНИКОВА.

БИБЛИОТЕКА ТАТАРСКАЯ им. ФУРМАНОВА

Достоевская ул., 79.

Часы занятия—с 9 до 21 час.

Зав. библиотекой ПЕТРОВА.

БИБЛИОТЕКА ИМЕНИ ГОРЬКОГО ПРИ КЛУБЕ союза ПИЩЕВИКОВ имени Петухова.

Фабричная, 8, тел. 97.

Существует с 1920 г.

Библиотека имени Горького подчинена горОНО, передвижной фонд—союзу пищевиков.

Зав. библиотекой МОРГОВСКАЯ Рива Альтровна, дом. адрес: ул. Ленина, 25.

БИБЛИОТЕКА ИМЕНИ ЧЕХОВА.

Ул. Фрунзе, 6.

Существует с 1920 г.

Библиотека состоит из 6613 томов книг, число абонементов 978, имеется читальный зал, выписываются газеты и журналы.

Подчинена Центральной библиотеке.

Часы занятия: с 14 до 19 час.

Зав. библиот. ВАСКИНА Лидия Андреевна, дом. адрес: Ермака, 22.

БИБЛИОТЕКА ПРОМСОЮЗА

Ул. М. Горького, 100.

Обслуживание книгами организованных кустарей. В ближайшее время библиотека будет открыта для широкого пользования.

Организована постановлением правления Кустарьсоюза в 1925 г.

Имеется 50 передвижных пунктов. На 1 апреля 1930 г. числилось 4550 томов, а вместе с детской литературой — 5183. Имеется читальный зал, журналов выписывается 50 названий, газет 10. Читальня открыта для всех.

Подчинена Окрпромсоюзу.

Часы занятия: с 14 до 19 час. ежедневно.

Зав. библиотекой промсоюза РИМСКИЙ Николай Петрович, дом. адрес: М. Горького, 100.

ДЕТСКАЯ ЦЕНТРАЛЬНАЯ БИБЛИОТЕКА (ДЦБ).

Ленина, 38.

Обслуживание детей книгой.

Функционирует с 1923 г.

Подчинена горОНО.

Часы занятия: с 9 до 15 час.

Зав. библиотекой СУЩИКОВА Ольга Константиновна.

СИБИРСКИЙ КНИЖНЫЙ КОЛЛЕКТОР.

Рабочая ул., 74, тел. 9-00.

Обслуживание коллективного клиента, библиотек городских и районных, колхозов, совхозов и т. д. идеологически выдержанной и библиотечно-обработанной книгой и библиотечным инвентарем.

Существует с 1929 г.

НОВОСИБИРСКИЙ ДОМ КРЕСТЬЯНИНА им. В. И. ЛЕНИНА.

Красный просп., 22, тел. 5-24, отделение 3-22.

Обслуживание ночлегом и заездом крестьян, временно прибывающих в г. Новосибирск и ведение среди них культурно-просветительной работы, дача всевозможных юридических справок.

Функционирует на основании постановления особой комиссии при Новосибирском Губземуправлении от 8 марта 1924 г.

Имеет общежитие, чайную с киоском, клуб с кино, сельскохозяйственный музей, военный уголок, антирелигиозный отдел.

Стоимость за ночлег с крестьян 35 коп. и 15 коп. с лошади в сутки. Улучшенные койки с постельными принадлежностями—1 руб. 50 коп.

Подчинен Горсовету.

Дому крестьянина подведомственно отделение Новосибирского дома крестьянина, находящегося по Семипалатинской ул., 38, тел. 3-22.

Функционирует круглые сутки.

Зав. домом крестьянина ДОМИНИКОВСКИЙ Станислав Игнатьевич, дом. адрес: Красный просп., 22.

ОТДЕЛЕНИЕ ДОМА КРЕСТЬЯНИНА

Семипалатинская ул., 38, тел. 3-22.
Хозяйственное обслуживание представителей низовой кооперации и командированных.
Функционирует с 1925 г. на основании положения о домах крестьянина.
Имеет общежитие на 34 кровати, стоимость кровати в сутки—1 руб. 50 коп.
Подчинено Новосибирскому дому крестьянина.

УПОЛНОМОЧЕННЫЙ ЦК ПРОЛЕТКУЛЬТА ПО СИБИРИ «НОВОСИБИРСКИЙ ПРОЛЕТКУЛЬТ»

Красный просп., Крайисполком (флигель во дворе), тел. 11-11.
Выявление и подготовка молодых художественно-творческих сил из пролетарской среды. Учебно-производственная деятельность по линии театрально-зрелищной и художественно-изобразительной работы, ставящая своей задачей пропаганду через искусство основных вопросов, поставленных партией, профсоюзами и соввластью перед страной. Организация рабочего театра, производственных мастерских и передвижных театральных единиц, агитэстрада, коллективы художеств. чтения и рассказывания в вечерних театральных и изо-мастерских в округах и рабочих районах Сибири. Методическая разработка вопросов теории и практики культработы на основе решения руководящих организаций о задачах культработы и обобщения опыта работы культорганизаций. Методическая помощь и участие в практической работе по вопросам форм и содержания культработы профсоюзов и других культучреждений. Организация курсов, семинариев и консультации по подготовке кадров и культработников.
В Новосибирске Пролеткульт открыт в декабре 1928 г. на основании постановления ЦК Пролеткульта и партийных, советских и профессиональных организаций Сибкрая. В своей деятельности руководствуется положениями о Пролеткульте и о формах связи Пролеткульта с профсоюзами, опубликованных в «Правде» № 136 от 18 июня 1925 г.
Имеет отделы: планово-организационный, учебно-производственный, клубный, театральную мастерскую и ИЗО-мастерскую.
Обслуживает Сибирский край.
Подчинен ЦК Пролеткульта.
Новосибирску подведомственны: Анжеро-судженский пролеткульт — Анжерские копи; Кемерово-Щегловский пролеткульт—Кемеровский рудник; Барнаульский пролеткульт—г. Барнаул.
Часы занятия аппарата Пролеткульта: с 10 до 16 час. 30 мин., дневные коллект. ИЗО и ТЕО—с 10 до 17 час., вечерн. коллективы—ИЗО и ТЕО—с 19 до 23 час.
Уполномоченный ЦК Пролеткульта по Сибири и художеств. руководит. АРХИЕРЕЕВ Николай Семенович, дом. адрес: Правый берег р. Каменки, 46.
Зав. театральным отделом ДЕЕВА Полина Ивановна.
Зав. клубным отд. ЧЕРНИКОВ Иван Моисеевич.
Зав. ИЗО-отделом ЛИПИНСКИЙ Чеслав Геронимович.

КЛУБ «СИБИРСКИЙ СТРОИТЕЛЬ» ПРИ ЗАПАДНО-КРАЕВОМ ОТДЕЛЕ СТРОИТЕЛЕЙ.

Дворец труда, коммутатор 12, комн. 113.
Культурно-политическая работа среди рабочих строителей.
Открыт с 1925 г. Функционирует на основании постановления президиума ЦИК СССР и СНК СССР от 2 января 1929.
Подчинен Сибкрайотделу ВССР.
Часы занятия: с 9 до 23 час.

КЛУБ КОЖЕВНИКОВ ИМЕНИ ДЕСЯТИЛЕТИЯ ОКТЯБРЯ.

1-я Ельцовка, кожзавод 6, тел. 6-04.
Культурно-массовая работа. Устройство различных развлечений, кино-бесед, кружков и т. д.
Организован клуб в 1927 г.
Имеет библиотеку-читальню.
Обслуживает все кожпредприятия г. Новосибирска.
Подчинен Крайотделу СКТ.
Часы занятия: с 9 до 23 час.
Зав. клубом СОРБУЧЕВ Николай.
Зав. библиотекой БЕРДНИКОВА Татьяна Андреевна, дом. адрес: Подгорная, 21.

КЛУБ МЫЛЗАВОДА СИБКРАЙСОЮЗА

Ул. Некрасова, 47, тел. 8-23.
Подчинен фабрично-заводскому комитету мылзавода СКС.
Открыт с 15 до 24.
Зав. клубом КИСЕЛЕВ В. дом. адрес: жакт мылзавода, № 8.

КЛУБ ХОЛОДИЛЬНИКА

Холодильник.
Подчинен завкому Холодильника.
Пред. культпроизв. совета ЧУПАХИН.

КЛУБ ПЕТУХОВА СОЮЗА ПИЩЕВИКОВ

Фабричная, 1[illegible], тел. 97.
Функционирует с 1920 г.
Подчинен союзу пищевиков.
Открыт с 22 час. до 1 ч.
Культорганизатор СОКОЛОВ, дом. адрес: Фабричная, 4.

ДОМ РАБОТНИКОВ ПРОСВЕЩЕНИЯ (КЛУБ).

Советская, 2, тел. 6-82.
Подчинен крайотделу союза Рабпрос.
Открыт с 9 до 16 час.
Культорганизатор АНДРОСОВ П. А.

ЖЕЛЕЗНОДОРОЖНЫЙ КЛУБ «ТРАНСПОРТНИК».

Вокзальная ул., 42, Вокзал, тел. 1-25.
Существует с 1926 г.
Обслуживает ст. Новосибирск.
Подчинен узловому месткому.
Открыт с 10 до 2 час.
Зав. клубом МАКРУШИН Мих., дом. адрес: Коммунальн. дома квартального строительства, кв. 21, под'езд 2, кв. 2.

КЛУБ СОЮЗА СОВЕТСКИХ И ТОРГОВЫХ СЛУЖАЩИХ им. СТАЛИНА.

Просп. Сталина, 1, тел. общ. 10-20, председ. 6-23
Существует с 1928 г.
Имеет 16 секторов.
Открыт с 12 до 16 ч. и с 20 до 22 час.
Подчинен крайотделу союза СТС.
Председатель БУЛАТОВ Николай Андреевич, дом. адрес: при клубе.

ТЕАТРЫ, КИНО

ЗАП.-СИБИРСКИЙ ГОСУДАРСТВЕННЫЙ ТЕАТР.

«Зап.-Сибгостеатр».

Ул. Революции, д. № 1, **тел.** 6-48.
Функционирует на основании постановления Сибревкома.
Начало работы театра с 1922 г.
Имеет: 1. Художественный состав, 2. Монтировочный, обслуживающий и технический, 3. Административно-управленческий.
Находится в ведении Зап. Сиб. краев. Упр. Зрелищн. Предпр.
Часы занятия—контора с 9 до 15 час., театр с 8 до 23 ч.
Директор театра ВЕЗНЕ П. С.
Зав. хоз. частью СЕЛЬМЕНСКИЙ В. С.

ЗАП.-СИБИРСКИЙ КРАЕВОЙ ТЕАТР ЮНЫХ ЗРИТЕЛЕЙ—«ТЮЗ».

Ул. М. Горького, 66, **тел.** 12-36.
Художественное обслуживание детей и юношества.
Функционирует в силу постановления СКИКа от 17 апреля 1929 г. (пр. 14-262).
Имеет части: художественную, монтировочную, педагогическую и сектор подготовки кадров.
Обслуживает Запсибкрай.
Подчинен Запсибкрайсовнарпросу.
Часы занятия: с 10 до 14 и 17 до 21 час.
Директор МОКШАНОВ Николай Никифорович, дом. адрес: Рабочая, 110/11.
Руков. худ. сектора МИХАЙЛОВ Николай Федорович, дом. адрес: Рабочая, 110/11.

ГОСЦИРК.

Андреевская площадь, **тел.** 13-88.
Подчинен Зап.-Сиб. КрайУЗП.
Зав. цирков. эстр. отд. КАРДИНАЛОВ Николай Борисович, дом. адрес: Красноярская, 5.
Администратор цирка КАШИНЦЕВ К.

КИНО-ТЕАТР «ПРОЛЕТКИНО».

Кузнецкая, Дворец труда, **тел.** 9-42.
Подчинен Сиб. отд. Союзкино.
Открыт с 17 до 24 час.
Зав. кино-театром ГЕНЕРОЗОВ Николай Николаевич.

КИНО-ТЕАТР ИППОДРОМСКИЙ

Ул. Некрасова, **тел.** 13-65.
Подчинен Сиб. отд. Союзкино.
Открыт с 17 до 22 час.
Зав. кино-театром РЫЖКОВА Глафира Мироновна.

КИНО-ТЕАТР «СОВКИНО»

Уг. Красного просп. и Октябрьской, **тел.** 5-80.
Подчинен Сиб. отд. Союзкино.
Открыт с 17 до 24 час
Зав. кино-театром ПАНТЕЛЕЕВ.

1-я СИБИРСКАЯ ШИРОКОВЕЩАТЕЛЬНАЯ РАДИОСТАНЦИЯ.

Красн. Просп., дом Ленина, 4-й этаж, **тел.** 5-00 и 13-80.
Обслуживает Зап. Сиб. Край.
Подчинена НКПТ.
Часы занятия с 10 до 13 и с 17 до 23 час.
Зав. станцией КРОНГАУЗ Роза Иосифовна, дом. адрес: Октябрьская, 52, кв. 14, тел. 9-18.

НКЗ СССР
ВСЕСОЮЗНОЕ О-ВО ПО ЭЛЕКТРИФИКАЦИИ СЕЛЬСКОГО ХОЗЯЙСТВА
„ЭЛЕКТРОСЕЛЬСТРОЙ“
ПРОЕКТИРОВАНИЕ и МОНТАЖ для нужд с. хозяйства и промышленности
ЭЛЕКТРО силовых / осветительных УСТАНОВОК
СТАНЦИЙ, ПОДСТАНЦИЙ, ПЕРЕДАЧ и СЕТЕЙ
ЭЛЕКТРИФИКАЦИЯ С. ХОЗЯЙСТВА: совхозы и колхозы, скотные дворы, свинарники, инкубаторы, молотьба и др.
ЭЛЕКТРИФИКАЦИЯ СЕЛЬ.-ХОЗ. ПРЕДПРИЯТИЙ: мельницы, элеваторы, рем. мастерские, заводы маслодельные, молочные, льнодельные, крахм.-паточн. и др
СИБИРСКОЕ отделение: НОВОСИБИРСК, Свердловская, 22.
Телегр. адрес: НОВОСИБИРСК—ЭЛЕКТРОСЕЛЬСТРОЙ.

4. ФИЗКУЛЬТУРА

ЗАП.-СИБИРСКИЙ КРАЕВОЙ СОВЕТ ФИЗКУЛЬТУРЫ.

Угол Каменской и Фрунзе, тел. 12-61 и 4-31. См стр. 7.

ГОРОДСКОЙ СОВЕТ ФИЗКУЛЬТУРЫ

Угол Серебренниковской и Фрунзе, тел. 1-35. См. стр. 6.

ОРГАНИЗАЦИИ, ПРОВОДЯЩИЕ ФИЗКУЛЬТУРНУЮ РАБОТУ

БЮРО ФИЗКУЛЬТУРЫ КРАЙСОВПРОФА. Дворец Труда, ком. 158, тел. коммутатор Дворца Труда. Председатель т. МОЛОКИШЕР.

МЕТОДИЧЕСКОЕ БЮРО ОТДЕЛА НАРОДНОГО ОБРАЗОВАНИЯ.

Дом б. Промбанка, тел. 4-94. Председатель тов. БУЛАТОВ.

ПРОЛЕТАРСКОЕ СПОРТИВНОЕ ОБЩЕСТВО «ДИНАМО». Коммутатор ГПУ.

КОМИТЕТ ФИЗПОДГОТОВКИ.

Дом Красной армии.

ГОРОДСКОЕ БЮРО ФИЗКУЛЬТУРЫ.

Межпромкооперация ул. М. Горького, 91.

ГОРОДСКОЕ КРАЕВОЕ БЮРО ФИЗКУЛЬТУРЫ СТС.

При клубе СТС им. СТАЛИНА. Угол пр. Сталина и ул. Революции.

ФИЗКУЛЬТУРНЫЕ СООРУЖЕНИЯ

1. ГОРОДСКОЙ СТАДИОН И КАТОК — уг. Фрунзе и Серебренниковской, тел. 1-35.
2. СПОРТПЛОЩАДКА ПИЩЕВИКОВ, адр. — Хладокомбинат.
3. СПОРТПЛОЩАДКА И ВОДНАЯ СТАНЦИЯ «ДИНАМО». Ул. Большевистская. Выше—железнодорожного моста.
4. ВОДНОЛЫЖНАЯ СТАНЦИЯ ЗАПАДНО-СИБИРСКОГО КРАЕВОГО СОВЕТА ФИЗКУЛЬТУРЫ. Ул. Большевистская, выше железнодор. моста.
5. ЛОДОЧНАЯ БАЗА СОЮЗА СТС. Ул. Большевистская—там же.
6. ВОДНАЯ СТАНЦИЯ И ЛОДОЧНАЯ БАЗА ПИЩЕВИКОВ, ниже железнодорожного моста.
7. СПОРТИВНЫЙ ЗАЛ ОБЩЕСТВА «ДИНАМО», уг. Коммунистической и Серебренниковской.

КРУЖКИ ФИЗКУЛЬТУРЫ.

1. Транспортников телефон 1-25 и 1-21.
2. Швейников телефон 11-19.
3. СТС телефон 6-23
4. Рабпрос телефон 8-65.
5. Водников телефон 8-52.
6. Востокуголь телефон 13-85.
7. Строителей Ком. Дворца Труда, крайотдел Строителей.
8. Печатников телефон 5-23.
9. Хлебокомбинат телефон 97.
10. Холодильник
11. Комбайн 3-41
12. Мылзавод телефон 8-23 и 11-12.
13. Медиков 6-23
14. Сибстат телефон 4-16.
15. Госбанк телефон 14-01.
16. Сибторг телефон коммутатор
17. Акорт телефон 12-65
18. Сибгостеатр телефон 6-48
19. Нарпит
20. Сельхозработников
21. Металлистов
22. Леспромхоз
23. Китайско-корейский клуб
24. Тюз телефон 12-36.
25. Контора Союзтранс
26. Запсибавтопромторг
27. ВЭО телефон 8-53.
28. Наркомторг
29. Комсевернуть

5. ТУРИЗМ

ЗАПСИБСОВЕТ ВДОПТЭ

Западно-сибирский краевой совет Всесоюзного добровольного общества пролетарского туризма и экскурсий, реорганизован путем слияния Государственного экскурсионного акционерного общества «СОВЕТСКИЙ ТУРИЗМ» и добровольного общества «ПРОЛЕТАРСКИЙ ТУРИЗМ».

Творец Труда, телеграфный адрес «ТУРИСТ», тел. 12-49.

Массово-общественно-политическая организация, ставящая своей целью активное содействие социалистическому строительству путем развития массового пролетарского туристско-экскурсионного движения. Главные функции — организация экскурсий и самодеятельных путешествий в первую очередь в районы социалистической стройки и проведения с экскурсантами и туристами общественно-политической и педагогической работы

Образовано на основании постановления СНК СССР от 13 мая 1930 г. и функционирует по уставу, утвержденному постановлением СНК от 12 сентября 1930 г. за № 425.

ОТДЕЛЫ: 1) оперативно-экскурсионный, 2) организационный, 3) методический, 4) агитации и пропаганды, 5) финансово-счетный. Подчиняется совету ВДОПТЭ.

ЗАНЯТИЯ: с 9 до 16 часов.

КРАЕВОМУ СОВЕТУ ПОДВЕДОМСТВЕННЫ: городские и районные советы в Омске, Томске, Барнауле, Щегловске, Черлаке.

Председатель — ЗАЙЦЕВ И. Г.

Зам. председателя СИНИЦЫН, дом. адрес: Саратовская, 35.

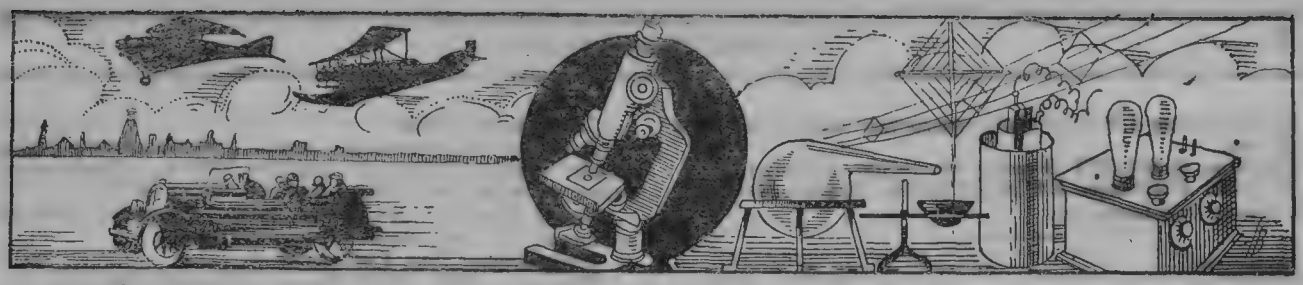

6. ОБЩЕСТВЕННЫЕ ОРГАНИЗАЦИИ

„ОИС“

ОБЩЕСТВО ИЗУЧЕНИЯ СИБИРИ И ЕЕ ПРОИЗВОДИТЕЛЬНЫХ СИЛ.

Красн. просп., 13, тел. обще-городской 5-01, Крайисполкома 1-06.

Изучение производственных сил Сибири, как со стороны ее естественных богатств, так и со стороны народонаселения и его культуры в целях содействия государственной власти в разрешении стоящих перед ней задач по социалистической реконструкции нар. хозяйства, культуры и быта Края и вовлечение широких масс населения в научно-исследовательскую и краеведческую деятельность.

Начало деятельности с 1925 г.

Устав утвержден Сиб. Краев. Адм. Отд. 30/VI-1927 г.

Имеет секторы: научно-исследовательский и массовой краеведческой работы.

Подчинен Крайсовнарпросу, Главнауке — Центральному Бюро Краеведения.

Занятия производятся с 9 до 16 час.

Имеет основные отделения: в Томске, Щегловске, Бийске, Барнауле, Омске, Ачинске.

Председатель Совета ВЕГМАН Вениамин Давидович, дом. адрес: Красн. Просп., 28. Председ. Правлен. ЧЕРЕМНЫХ Георгий Иванович, дом. адрес: Журинская, 33, Зам. Пред. Правл. КРАСНОВ Григорий Адрианович. Свердловская, 44.

„ВАРНИТСО“

СИБИРСКОЕ КРАЕВОЕ ОТДЕЛЕНИЕ ВСЕСОЮЗНОЙ АССОЦИАЦИИ РАБОТНИКОВ НАУКИ И ТЕХНИКИ ДЛЯ СОДЕЙСТВИЯ СОЦИАЛИСТ. СТРОИТЕЛЬСТВУ

Красн. Просп., 30.

Главные функции и задачи деятельности — наука и техника на службу социалистическому строительству. Организация активных и сознательных строителей социализма.

Существует с 1928 г.

Устав утвержден СНК 13 февраля 1928 г.

Обслуживает Сибирский Край.

Подведомственен Центральному Бюро Варнитсо в Москве.

Занятия ежедневно с 18 до 20 час.

Доцент, Член Центрального президиума Варнитсо — ЧЕРЕМНЫХ Георгий Иванович (Председатель Краевого отд.), дом. адрес: Журинская, 33.

Ответственный секретарь АЗЛЕЦКИЙ Алексей Александрович, дом. адрес: Трудовая, 46.

„ЗАП.-СИБ. ТЕХМАС“

ЗАПАДНО-СИБИРСКОЕ ОТДЕЛЕНИЕ ВСЕСОЮЗНОГО ОБЩЕСТВА «ТЕХНИКА—МАССАМ»

Дворец Труда, комната 151, тел. 3-53.

Распространение и внедрение технических знаний в массы трудящихся и ликвидация технической неграмотности.

Существует с 15 октября 1929 г.

Устав зарегистрирован в З. Сиб. КАУ по реестру за № 2 от 17/I 1930 г., опубликован в газете Совсибирь от 2/II 1930 г. за № 34 (3078).

Правление об-ва ведет работу по секторам: а) организац. б) учебно-метод. и издат., в) агросектор, г) лекционно-экскурсион. и д) консультац.-изобретательск.

Обслуживает Зап. Сиб. край.

Подчиняется Президиуму Всесоюзного Общества в Москве.

Зам.пред. правления ЖОЛОБОВ А. Б., дом. адрес: ул. Дуси Ковальчук.

Ответств. секретарь ТОРОПЧИН Николай Федорович, дом. адрес: Некрасова, 21-б.

„ОСОАВИАХИМ“

ОБЩЕСТВО ДРУЗЕЙ ОБОРОНЫ И АВИАЦИОННО-ХИМИЧЕСКОГО СТРОИТЕЛЬСТВА

Пр. Сталина, 16, тел. 7-73.

Задачи Общества: Укрепление обороно-способности Советского Союза, развитие его авиационно-химической промышленности, поднятие культуры трудящихся, участие во всех массовых начинаниях.

Начало функционирования ОСОАВИАХИМА в Новосибирском Округе—1927 г. Данное общество получилось от слияния ОСО и АВИАХИМА на основании постановления Всесоюзного с'езда обоих Обществ. Руководствуется Общество Уставом Осоавиахима РСФСР, утвержденного Народным Комиссариатом Внутренних дел РСФСР 18 октября 1928 г. и зарегистрированного там же 20 октября 1928 г. по реестру за № 11. Публикация о регистрации произвед. в бюлл. НКВД РСФСР за 1923 г. № 40-41, 295-2, 296, стр. 847.

Имеется 8 секций: Организационно-финансовая, Агитпроп, ВПТ. Стрелкового спорта, ВХО, Авиаспорта, по работе среди женщин, сельско-хозяйственная. Кроме того имеется Бюро по борьбе с вредителями сельского хозяйства, работающее на хозрасчете.

Численный состав Общества по состоянию на 1 октября 1929 г. 28516 чел. членов.

Часы занятия с 9 до 16 час.

СИБИРСКОЕ КРАЕВОЕ ОБ'ЕДИНЕНИЕ ВСЕСОЮЗНОГО О-ВА быв. ПОЛИТКАТОРЖАН и ССЫЛЬНО-ПОСЕЛЕНЦЕВ.

Красн. Просп., Дом Ленина, тел. 13-99.

Изучение и освещение истории революционной борьбы с капитализмом и ознакомление с нею широких трудящихся масс.

Изучение жизни и быта каторги и ссылки при царском режиме, разработка имеющихся в распоряжении об-ва материалов о каторге и ссылке, разработка архивных материалов и организация музеев — выставок.

Устав общества утвержден СНК 16/IX 1924 г.

Обслуживает Сибирский Край, Якутию и Бур.-Монголию Авт. Республики.

Общество подчинено Центральному Всесоюзному Совету О-ва быв. Политкаторжан и ссыльно-поселенцев г Москва.

Часы занятия с 9 до 16 час. дежурство членов о-ва с 19 до 21 час.
Староста КОВАЛЕВ Максим Иванович, дом. тел. 9-98.
Ответств. Секретарь ВАСИЛЬЧЕНКО Денис Петрович. дом. адрес: Трудовая, 26.

„МОПР"

ЗАП. СИБ. КРАЕВ. КОМИТЕТ МЕЖДУНАРОДНОЙ ОРГАНИЗАЦИИ ПОМОЩИ БОРЦАМ РЕВОЛЮЦИИ

Уг. Пр. Сталина и Советской, тел. 77.
Моральная, материальная и юридическая помощь политзаключенным капиталистических стран и общественно-массовая работа в СССР.
Организован согласно решения 1-ой Сиб. Конференции МОПР, проходившей 10 января 1930 г.
Имеет сектора: 1) орг-финансовый, 2) агитации и пропаганды, 3) по работе среди молодежи, 4) по работе в деревне и колхозах, 5) по шефству, 6) военный сектор.
Обслуживает Зап. Сиб. край.
Комитет подчинен ЦК МОПРа СССР в Москве.
Часы занятия с 9 до 16 час.
Комитету подведомственны 167 районных комитетов и 6 горкомов (в Новосибирске, Омске, Томске, Кузнецке, Барнауле и Бийске), которые об'единяли на 1 января 1930 г. 3080 яч. МОПР с 144.804 членами.
Председатель ЛЯКСУТКИН Федор Филиппович. Служ. КК РКИ, тел. 65.
Ответств. секретарь ЗАБУДКИН П. И., дом. адрес: уг. Межениновской и Ленина (Кварт. Строительство).

„ЗАПСИБАВТОДОР"

ЗАПАДНО-СИБИРСКИЙ ОТДЕЛ ОБЩЕСТВА СОДЕЙСТВИЯ РАЗВИТИЮ АВТОМОТОРНОГО ТРАНСПОРТА, ТРАКТОРНОГО И ДОРОЖНОГО ДЕЛА В РСФСР

Коммунистическая, 16, тел. 9-11.
Распространяет среди населения знания по автомоторному и безрельсовому транспорту, тракторному и дорожному делу. Повышает вокруг этой работы активность своих членов, а также и производственную квалификацию. Широко и активно содействует росту молодых кадров из рабочих, колхозников и батрацко-бедняцких слоев населения.
Существует с 2 ноября 1927 г.
Устав общества утвержден СНК РСФСР 5 октября 1927 г. (Прот. № 61, § 8).
Имеет секции: 1) Агитационную, 2) Автомобильную, 3) Дорожную, 4) Профтехнического образования, 5) Юношескую.
Обслуживает Западно-Сибирский край.
Подчинен Центральн. Совету О-ва «Автодор» в Москве.
Часы занятия с 9 до 16 час.
Подведомственны все городские и районные отделения Автодора согласно нового административного деления.
Ответ. секретарь ОСИНЦЕВ А. М.

Новосибирское Отделение, Лермонтовская, 13, т. 14-66.
Имеет велопрокатный пункт для обслуживания преимущественно членов автодора и автопарк (8 автомобильных машин) для обучения, а также и обслуживания предприятий, состоящих членами автодора; занятия с 9 до 16 часов.
Предс. ЛУКАШИН Константин Яковлевич, дом. адрес: Ядринцовская, 32 и ответственный секратарь ОРГИН Прокопий Данилович, дом. адрес: Лермонтова, 13, т. 14-66.

„ОДР"

ЗАПАДНО-СИБИРСКИЙ КРАЕВОЙ ОТДЕЛ ОБЩЕСТВА ДРУЗЕЙ РАДИО

Советская, 39, тел. конторы и мастерской 14-12, радиотрансузел 16.
ОДР организовано для пропаганды идей радиодвижения, популяризации радиотехнических знаний среди широких трудящихся масс, участия в радиофикации и использованию радио, как могучего орудия под'ема народов СССР. Имеет: 1) радиомастерскую, изготовляющую приемо-передающую аппаратуру, 2) трансузел, транслирующий местные и иногородние передачи по проводам для своих абонентов.
Существует с 1925 г.
Действует на основании устава, утвержденного Совнаркомом Союза ССР от 21 декабря 1926 г., об'явленного в отделе втором Собр. Зак. в апреле 1928 г. № 16.
Имеет секции: коротких волн, научно-техническую, военную, агит-массовую и юношескую.
Обслуживает Зап. Сиб. край.
Подчинен ОДР СССР Москва, Ипатьевский, 14.
Часы занятия: контора с 9 до 16, мастерская — с 8 до 16, трансузел с 9 до 17 и с 19 до 21 час.
Отделу подведомственны в Новосибирске: Радиомастерская — Советская, 39, тел. 14-12, зав. ЗАСКОЛЬКО С. Н., Трансузел М. Горького, 75-76, тел. 16, Зав. ГОНЧАРОВ К. П. Имеются мастерские в г. г. Томске, Омске, Барнауле.
Председатель Президиума КРОНГАУЗ Роза Иосифовна.
Ответств. секретарь Президиум. ДЕМИДОВ Василий Иван., дом. адрес: Дом СКИКа, тел. 9-18.

„ДИНАМО"

ЗАПАДНО-СИБИРСКИЙ КРАЕВОЙ СОВЕТ ПРОЛЕТАРСКИХ СПОРТИВНЫХ ОБЩЕСТВ — «ДИНАМО» сокращ. ЗАПСИБКРАЙСОВЕТ П. С. О. «ДИНАМО».

Красный проспект, Городской корпус № 21-22. тел. главн. контора 9-90, Кожзавод 66, Трикотажная ф-ка 4-79 и Ср. маст. 9-32.
Содействие физкультурному строительству Края и снабжение физкультурных организаций спортинвентарем.
Существует с 1927 г. на основании устава утвержден. Крайисполкомом.
Вырабатывает продукции 29-30 г. — 300.000 и 900.000 р. в 30-31 г. 900.000 руб. и 1.050000 руб.
Обслуживает Запсибкрай.
Совет подчинен Центрдинамо Москва.
Часы занятия с 9 до 17 час.
Имеет отделения магазинов «Динамо»: в Томске, Омске, Барнауле, Бийске, Камне.
Нач. Фин. Коммерческого отдела МАЙСТЕРОВ Леонид Мих.
Главный бухгалтер ГУЗМАН Григорий Осипович.

ФИНАНСОВЫЙ КОММЕРЧЕСКИЙ ОТДЕЛ ЗАП. СИБ. КРАЕВ. СОВЕТА ПРОЛЕТАРСКИХ СПОРТИВНЫХ ОБЩЕСТВ «ДИНАМО».

Красный просп. Городской Корпус, № 22, тел. 9-90.
Функционирует на основании постановления Наркомвнутдела.
Начало деятельности в г. Новосибирске — 3 февраля 1927 г.
Фин. Комм. отдел производит торговлю Спортивн. Охот. принадлежностями.
Занятия производятся с 9 до 17 час.
Генеральный Секретарь ПУПКОВ Н. П. тел. 9-96.
Нач. Фин. Стд. МАЙСТЕРОВ А. М. тел. 10-64.

„ЗАПСИБРОКК"

ЗАП. СИБИРСКИЙ КРАЕВОЙ КОМИТЕТ ОБ-ВА КРАСНОГО КРЕСТА

Проспект Сталина, 14, тел. 432, 337.
Цели об-ва: а) врачебно-санитарная помощь больным, раненым красноармейцам и морякам. б) врач-сан. помощь населению во время стихийных бедствий, в) помощь военнопленным, г) борьба с социальными болезнями д) медико-санитарная помощь нац. меньшинствам, е) врач.-санит. помощь детскому населению, ж) помощь и содействие орг. Здравоохранен. в деле организации мед. санит. помощи населению. В случае мобилизации об-во действует как организация содействия Правительству в лице ВоенСАНУПР'а РКК'а.
Устав об-ва Красного Креста РСФСР утвержден постановлением Всерос. С'езда 18/I 1927 г. и зарегистрирован в НКВД под № 101. 28/II 1927 года.
Краевой Комитет подчинен Центральному Комитету Общества Красного Креста.
Занятия производятся с 9 до 16 час. ежедневно кроме 1 и 6 числа.

Председатель ТРАКМАН Максим Густавович, дом. адрес: Барнаульская, 41, кв. 50.

Зам. Председ. ТЕЙМАН Наум Соломонович, дом. адрес: Сибревкома, 12.

Ответственный секретарь ЯНИН Дмитрий Михайлович, дом. адрес: Красный пр., 19.

„ВСЕРОСКОМДРАМ"

УПОЛНОМОЧЕННЫЙ ВСЕРОССИЙСКОГО ОБЩЕСТВА ДРАМАТУРГОВ И КОМПОЗИТОРОВ ПО СИБИРСКОМУ АГЕНТУРНОМУ РАЙОНУ.

Организовано 1 апреля 1930 г. из об'единившихся авторских организаций «МОДПИК» и ДРАМСОЮЗ.

Ленинградская, 28, тел. 11-76.

Охрана авторских прав.

Начало деятельности с 1 апреля 1929 г.

Обслуживает через свою агентуру Западный и Восточный край Сибири. Бур.-Монг. АССР, Якутскую АССР и северную часть Казакской АССР.

Подчиняется Правлению и Агентурному отделу Всероскомдрама в Москве Тверской бульвар, 25.

Часы занятия с 9 до 15 и 17 до 18 час.

Уполномоченный Всероскомдрама КРЯГЖДА Вильгельм Яковлевич. дом. адрес: Ленинградская, 28, тел. 11-76.

Агент Всероскомдрама по г. Новосибирску и району КОРХ Яков Федорович, дом. адрес: Советская, 42.

«ГОР. СОВЕТ С. В. Б.».
НОВОСИБИРСКИЙ ГОР. СОВЕТ ВОИНСТВУЮЩИХ БЕЗБОЖНИКОВ

Красн. Просп., дом. 6. Окрисполкома, Горком — Культотдел ВКП(б), комн. 22, тел. 1-71.

Ведет борьбу на идеологическом фронте против религиозного дурмана. разоблачение контрреволюционной сущности религии, наряду с тем всемерно содействует в перестройке быта старого в быт новый через Райсоветы и ячейки по учреждениям, рабочим коллективам и школам, в селах чрез райсоветы.

Подчинен Культотделу Горкома ВКП(б) и КрайСовету СВБ.

Часы занятия с 10 до 16 час.

Председатель ВОРОБЬЕВ И. С., дом. адрес: Вокзальная ул. жакт Просвещения.

Секретарь ПОПОВ И. А., дом. адрес: Вокзальная ул. Казенный дом № 27.

„ОДН"

ОБЩЕСТВО «ДОЛОЙ НЕГРАМОТНОСТЬ».
Западно-Сибирский Краевой Совет.

Кр. Пр-т, д. № 10, тел. 10-42.

Содействие госорганам в деле ликвидации неграмотности среди взрослого населения СССР.

Подчинен ЦС ОДН. Подведомственны Крайсовету все райсоветы ОДН.

Занятия с 15 до 21½ ч.

Тов. председателя АНСОН А. А.

Отв. Секретарь газ. «ЗА ГРАМОТУ» ТУЛЬБОВИЧ З. И.

Новосибирский Горсовет ОДН.

Ул. Семипалатинская, 27, тел. 8-45.

Обслуживает г. Новосибирск и его район. Подчинен Крайсовету .

Занятия: с 15 до 22½ ч.

Председатель АЛФЕЕВ Е. С.

Отв. Секретарь МИШУРИН Я. Л.

„ОБСА"

НОВОСИБИРСКОЕ ОБЩЕСТВО БОРЬБЫ С АЛКОГОЛИЗМОМ (НАРКОЛОГИЧЕСКОЕ ОБЩЕСТВО)

Ул. Щетинкина, дом № 32. тел. 4-77.

Целями общества является организация общественной борьбы с алкоголем и его последствиями, как с социальным злом и соучастие этим путем в деле социалистического строительства и проведения культурной революции.

Начало деятельности с 15 марта 1929 г.

Устав об-ва утвержден Новосибирским Окружным Адмотделом 15/III-29 г. под № 1.

Общество имеет 20 ячеек на производствах и предприятиях с числом членов 850 человек.

Имеются три секции: агитационно-пропагандистская, хозяйственно-финансовая и организационная.

Обслуживает г. Новосибирск и прилегающие районы.

Часы занятия с 9 до 12 час. и с 18 до 22 час. выходные дни по 5-кам и 0.

Председатель правления ТРАКМАН М. Г., дом. адрес: Щетинкина, 41, тел. 4-41. Зам. председ. ПУПКОВ Ник. Петр. дом. адрес: Красн. просп. дом СКИКа. Ответ. секретарь прав. ЗЛОТ В. Г., Трудовая, 20.

„СИБАПП"

СИБИРСКАЯ АССОЦИАЦИЯ ПРОЛЕТАРСКИХ ПИСАТЕЛЕЙ

Здание Зап. Сибкрайисполкома, 1 этаж. ком. 19, тел. 4-28.

Организация и об'единение пролетарских писателей Сибкрая; помощь и организация начинающих писателей, главным образом, рабочих.

СибАПП имеет секретариат: АКИМОВ Г. М., ВЫСОЦКИЙ А. В., КОМОЛОВ Н., МИХАЛКОВСКИЙ А., ПАВЛОВ Г. П.

„ВОГ"

ЗАПАДНО-СИБИРСКИЙ КРАЕВОЙ ОТДЕЛ ВСЕРОССИЙСКОГО ОБ'ЕДИНЕНИЯ ГЛУХОНЕМЫХ

Потанинская, 7.

Всероссийское об'единение глухонемых (ВОГ) организуется в целях улучшения быта и жизненных условий глухонемых, поднятия их материального состояния, культурного и политического воспитания, образования и обучения глухонемых масс доступным им ремеслам, промыслам и другим формам общеполезного труда.

Начало деятельности с 10 сентября 1930 г.

Образовано согласно устава ВОГа, утвержденного коллегией Наркомсобеса 3 января 1929 г. (прот. № 12, п. 17) и постановления II сессии СНК РСФСР от 23 октября 1929 года (С. У. 1929 г. № 79, ст. 476).

Имеет сектора: оргплановый, оргинструкторский, массовый

Обслуживает Западно-Сибирский край.

Подчиняется органам Собеса.

Часы занятия—с 9 до 16 час.

Подведомственны ВОГ отделы: 1) Томский горотдел, 2) Омский, 3) Барнаульский, 4) Бийский. Мастерские: Новосибирская—слесарная. Томская—лыжная, Барнаульская—сапожная, швейная, слесарная.

Председатель крайотдела ДЕНИСОВ Александр Степанович, дом. адрес: Ленинградская, 23.

НОВОСИБИРСКОЕ НАУЧНОЕ ОБЩЕСТВО ВРАЧЕЙ.

Серебренниковская ул. Поликлиника Горздрава, телегр. адрес: Поликлиника Науч. о-ву.

Научн. общество имеет целью об'единение лиц, научно и практически работающих в области медицины, а также научную разработку относящихся к этой области вопросов и распространение соответствующих сведений среди трудящихся масс и пробуждение интересов к задачам общества в общественной среде.

Функционирует с февраля месяца 1920 г., образовано с разрешения Новониколаевского Ревкома в 1920 г. и регулируется типовым уставом научн. литературных, художественных, научно-технических и пр. обществ.

Состоит из секций: хирургическо-гинекологической и урологов, санитарно-профилактической, венерической, терапевтической, глазных болезней, невралогии, зубоврачебной и охматмлада.

Район: г. Новосибирск и район.

Подчиняется распорядительному общему собранию общества.

Председатель правления ТРАКМАН Максим Густавович, дом. адрес: Барнаульская, 41, тел. 4-41., кв. 50.

Зам. председателя НАПОЛЬСКИЙ Иван Матвеевич, дом. адрес: зд. Поликлиники тел. 12-26.

Зам. председателя ЛИВШИЦ Исаак Хаимович, дом. адрес: Красный пр., № 5, кв. 13.

Научн. секретарь ФРОЛОВ Михаил Семенович, дом. адрес: Семипалатинская, 16.

Секретарь правления ТЕЙМАН Наум Соломонович, дом. адрес: Сибревкомская, 12.

Казначей общества ЗАГИБАЛОВ Николай Максимилианович, дом. адрес: Октябрьский родильный дом, тел. 1-03.

Библиотекарь о-ва ВАЙНТРАУБ Виктор Юрьевич, дом. адрес: Кузнецкая, 31, кв. 2.

„ВОС"

ЗАПАДНО-СИБИРСКИЙ ОТДЕЛ ВСЕРОССИЙСКОГО О-ВА СЛЕПЫХ.

Большевистская, 64, тел. 11-16.

Трудовое устройство слепецкой массы.

Подчиняется Совету О-ва и Собесу.

Занятия: с 8 до 17 ч.

Председатель СОКОЛОВ И. И., дом. адр.: Инская, 45.

„ОРУ"

СИБИРСКОЕ КРАЕВОЕ БЮРО ОБ'ЕДИНЕНИЯ РАБОТНИКОВ УЧЕТА

Проспект Сталина, дом № 1, тел. 2-12.

ОРУ является добровольно-научно-счетной организацией, стремящейся продуктивно использовать активность и знания работников учета в целях:

1) Расширения и углубления теоретических и практических познаний своих членов (см. отдел учебных заведений—Бухгалтерские и статистические курсы).

2) Теоретической и практической разработки проблем учета;

3) Популяризации идей учета и его значения для народного хозяйства;

4) Проведения рационализации и улучшения постановки учета в учреждениях и предприятиях и т. д.

ОРУ функционирует на основании устава Об'единения Работников Учета, утвержденного СНК СССР 24 мая 1928 года и подведомственно Центральному Бюро ОРУ.

Работа ОРУ протекает в тесном контакте с Крайотделом Союза Сов. и Торг. Служащих.

ОРУ имеет секторы: 1) Торгово-Кооперативный, 2) Бюджетный, 3) Строительный, 4) Транспортный, 5) Организационно-Массовый, 6) Производственный, 7) Статистический, Банковский. Кроме того две комиссии: Рационализаторскую и Экспертно-Консультационную.

Часы занятия—с 9 до 14 и 18 до 22 ч. ежедневно.

Председатель Бюро ЗВЕЗДЕНКО Петр Арсеньевич, тел. служ. 2-90, дом. адрес: Крайотдел Союза СТС.

Зам. Пред. Бюро и ответственный секретарь НОРБЕКОВ Алексей Ильич тел. служ. 12, дом. адрес: ул. Максима Горького, № 46.

СИБИРСКОЕ ОБ-ВО ХУДОЖНИКОВ «НОВАЯ СИБИРЬ».

Уг. Межениновской и Ленина, квартстроит., № 1, кв. 42.

О-во имеет целью об'единение в Сибкрае работников живописи, графики, скульптуры, архитектуры и всех родов производственного и прикладного искусства и лиц, интересующихся вопросами искусства, а также научную разработку относящихся к этой области вопросов, распространение соответствующих сведений и пробуждение интересов к задачам о-ва в общественной среде.

Основано 5 августа 1926 г.

Имеет секции: живописцев, графиков и оформителей нового быта и изучения народного искусства.

Обслуживает Сибкрай.

Подчинен Комитету по делам искусства и художественной литературы.

Общество имеет филиалы: в Омске, Красноярске, Иркутске, Барнауле и Ачинске.

Часы занятия с 17 до 19 час.

Председатель Правления художник ВОГУАКИН Алексей Васильевич, дом. адрес: Межениновская, 5-50, кв. 42.

ЛИТУР Степан Николаевич, служ. адрес: Редакц. Сов-Сибирь, дом. адрес: Петуховский переулок, 6.

Д. П. О.

НОВОСИБИРСКОЕ ДОБРОВОЛЬНОЕ ПОЖАРНОЕ ОБЩЕСТВО

Спартаковская ул., д. № 8, тел. 6-32.

Подготовка кадров добровольцев пожарников для явки на пожары и пожарная профилактика.

Функционирует на основании положения о Добровольческих пожарных организациях, утвержд. НКВД.

Имеет дружинный и трубочистный отдел.

Обслуживает г. Новосибирск.

Подчинено Горсовету и Управлению Пожарн. охраны города.

Средствами о-ва являются: 1) получение платы за несение пожарн. караулов в театрах, кино-театрах, цирках и т. п. 2) доход от трубочистных печей Отряда по очистке дымоходов от сажи, ремонт печей, сооружение новых печей и проч.

Часы занятия—с 9 до 16 час.

Председатель правления МИХАЙЛОВ В. Л.

Бухгалтер ОКОННИКОВ Л. А.

КАССА ВЗАИМОПОМОЩИ ЛИЦ САМОСТОЯТЕЛЬНОГО ТРУДА.

Максима Горького, 81, тел. 6-88.

Страхование кустарей одиночек и оказание различных видов социальной помощи.

Начало деятельности с 12 декабря 1928 г.

Устав общества зарегистрирован в Горсобесе 14 декабря 1928 г. под № 3.

Обслуживает г. Новосибирск.

Подчинен горсобесу.

Часы занятия с 9 до 16 час., выходные дни 4, 9, 14, 19, 24, 29 каждого месяца.

Обществу подведомственны: Портновская мастерск., Сибирская, 13, ГОРОБОВА Алекс. Гавр., Сапожн. мастерская—Ермака, 23—ЗЕЛЕНЦОВ Алекс. Павл., Штемпельная—Кузнецкая между Дох. Дом. и почтам. АНЦЕЛЕВИЧ Мих. Алекс., шляпная—Кр. просп., АНСХИНА Тат. Яковл., буфет—1-й Совкино, ГОЛОВАЧ Семен Исидор., Малярный цех по постройкам—ГОРФИНКЕЛЬ Борис Моис., буфет театр. Тюз, ПОПОВА Анна, парикмахерские: 1)—Кр. просп. уг. Семипалат. 2)—Вокзал, 3) Просп. Сталина.

Предправления РАДЧЕНКО Иосиф Иванович.

„ОДД"

НОВОСИБИРСКОЕ ГОРОДСКОЕ ОБЩЕСТВО «ДРУГ ДЕТЕЙ» Сокращ. ОДД.

Прежнее наименование Новосибирское Окружное Общество «Друг Детей».

Семипалатинская, дом № 27 (во дворе), телегр. адрес: ОДД, тел. 8-45.

Создает массовое общественное движение для проведения активной защиты и охраны прав ребенка, ведет борьбу за окончательную ликвидацию детской уличной беспризорности, проституции, нищенства, жест. обращен. с детьми, популяризирует среди населения идеи коммун. воспитания и содейств. пионер-организации.

Начало деятельности с 1924 г.

Работа ведется на основании устава Всероссийского Общества «Друг Детей».

Охватывает Новосибирск и прилегающие села Новосиб. района.

Часы занятия с 9 до 16 час., дежурство ежедневно до 7 час.

По городу в более крупных учреждениях и предприятиях имеется 105 ячеек. При правл. ОДД имеются курсы Художественно-прикладной промышленности, район деятельности их г. Новосибирск, адрес: Семипалатинская, 27, тел. 8-45, Зав. курсами ФЕДОРОВА Сыцилия Абрамовна, дом. адрес: Трудовая, 45 и Детский сад, обслуживающий детей малообеспеченных семей рабочих; деятельность его Ельцовский район, адрес: Деповская, 11, зав. МОРДВИНОВА Параскотья Кузьминична, дом. адрес: Некрасова, 46 кв. 5

Ответствен. секратарь ДРЕЗДЕН Ранса Матвеевна, дом. адрес: Щетинкина, 37, кв. 56.

ЗАП.-СИБ. СОВЕТ ВДО ПТЭ

ЗАПАДНО-СИБИРСКИЙ КРАЕВОЙ СОВЕТ ВСЕСОЮЗНОГО ДОБРОВОЛЬНОГО О-ВА ПРОЛЕТАРСКОГО ТУРИЗМА И ЭКСКУРСИЙ; реорганизована путем слияния государственного экскурсионного акционерного общества советского туриста и добровольного общества «Пролетарский туризм».

Дворец Труда, телегр. адрес: Новосибирский турист, тел. 1-2—49.

Массово-общественно-политическая организация, ставящая своей целью активное содействие социалистическому строительству путем развития массово-туристско-экскурс-движения, непосредственно подчиненного практической деятельности по выполнению задач хоз. строительства. Главными функциями об-ва являются: организационная и массово-воспитательная и экскурсионно-оперативная.

Открыт с мая 1930 г. на основании постановления Совнаркома СССР от 13 мая 1930 г. пр. 9/333 п. 31.

Отделы: организационный, агитационно-пропагандистский, научно-методический, оперативно-экскурсионный, финансово-счетный и хозяйственный.

Район Зап.-Сиб. край.

Подчиняется центральному совету ВОПТЭ (Москва)

Часы занятий: с 9 до 16 час.

Подведомственны: городские и районные советы Омск, Томск, Ачинск, Бийск, Барнаул, Рубцовск, Усть-Абаканск, Улала, Славгород, Анжерка, Тайга, Ленинск-Кузнецкий, Прокопьевск, Щегловск, Кузнецк, Каинск, Шипуново, Черлак.

Зампред СИНИЦИН Г. А., дом. адрес: Саратовская, 35. Зав. опер. экспл. отд. СИЗОВ В. В., дом. адрес: Зыряновская, 59.

„Д.К. и Н."

ЗАП.-СИБИРСКИЙ КРАЕВОЙ КОМИТЕТ СОДЕЙСТВИЯ ПОСТРОЙКЕ ДВОРЦА КУЛЬТУРЫ И НАУКИ в г. НОВОСИБИРСКЕ ПРИ ЗАПСИБКРАЙИСПОЛКОМЕ

Пр. Сталина—уг. Красного пр., здание Госбанка.

Привлечение к делу постройки Дворца Культуры и Науки широкой общественности, а также учреждений и организаций края, изыскание и сбор необходимых для постройки ДКН средств и укрепление его материального положения, сооружение зданий ДКН и их оборудование.

Функционирует на основании положения, утвержденного Президиумом Сибкрайисполкома от 17/XII-1929 г. (прот. № 14-262, п. 10).

Комитет имеет секции: агитационную, организационно-финансовую и техническую.

Район деятельности—Зап. Сибкрай.

Подчинен Зап. Сибкрайисполкому.

Часы занятия с 9 до 16 час.

Комсоду ДКН подведомственен эксплоатационно-издательский отдел—Пр. Сталина, дом Госбанка, тел. 13-35.

Председатель К-та ЗАЙЦЕВ Иван Георгиевич.

Пред. Орг. фин. секции МАЙМИН Исидор Борисович.

Зам. пред. орг. фин. секции АЛФЕЕВ Ефим Степанович.

Пред. техн. секции КИРЕНСКИЙ Иннокентий Васильевич.

Ответст. секретарь през. ВАПНЯР Абрам Павлович.

Зав. эксплоат. издат. отд. К-та РАБИНОВИЧ Алекс. Зин.

Технорук Экспл.-Издат. отд. ВУЛ Аркадий Григорьевич.

„ЗАПСИБКОМПОМ"

ЗАПАДНО-СИБИРСКОЕ КРАЕВОЕ ОБЩЕСТВО ПОМОЩИ ИНВАЛИДАМ ВОЙНЫ, БОЛЬНЫМ, РАНЕНЫМ И ДЕМОБИЛИЗОВАННЫМ КРАСНОАРМЕЙЦАМ И СЕМЬЯМ ЛИЦ, ПОГИБШИХ НА ВОЙНЕ.

Потанинская, 9, тел. 5-84.

Подробные сведения см. стр. 12.

"ККОВ"

КОМИТЕТЫ КРЕСТЬЯНСКИХ ОБЩЕСТВ ВЗАИМОПОМОЩИ.

Запсибкрайкков. Потанинск., 7, тел. 13-84. Подроб. свед. см. стр. 11.

Новосиб. Горкков. Потанинск., 7, тел. 1-59. Подроб. свед см. стр. 18.

„ЗАПСИБКРАЙСНАБОСОВИАХИМ"

г. Новосибирск. Управление: ул. М. Горького и Советской
Базисный склад и центральный магазин: Кр. пр-кт, уг. М. Горького, 28,
Телефон № 96.

„СИБКРАИСНАБОСОВИАХИМ" принимает снабжение организаций Осоавиахима, частей и учреждений РККА, школ, ВУЗ'ов, техникумов, изб-читален, клубов, домов Обороны и Красной армии, военных уголков в совхозах и колхозах следующими предметами:

1. ОРУЖИЕ И БОЕПРИПАСЫ
2. НАГЛЯДНЫЕ ПОСОБИЯ И ПРИБОРЫ
3. СРЕДСТВА БОРЬБЫ С ВРЕДИТЕЛЯМИ полей, садов, огородов амбаров и пр.
4. ВОЕННО-ГРАЖДАНСКИЕ И СПОРТИВНЫЕ ВЕЩИ

Все расчеты по иногородн. и оптовым заказам производятся, как правило, через Госбанк. Заказы исполняются аккуратно. Принимаются заказы на оборудован. временных выставок.

ОПТОВЫМ ЗАКАЗЧИКАМ СКИДКА ДО 10 проц.

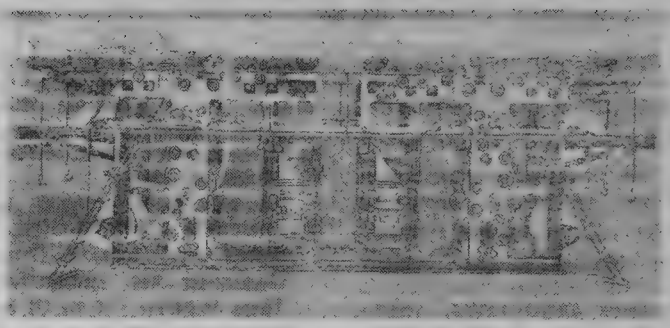

7. ПЕЧАТЬ

Издательства, редакции газет и журналов.

ОГИЗ

ЗАПАДНО-СИБИРСКОЕ КРАЕВОЕ ОТДЕЛЕНИЕ КНИГОЦЕНТРА

Красный проспект, 42, тел. управл. 8-68, общий 10-04.

ИЗДАЕТ:

Журнал «СИБИРСКИЕ ОГНИ», под редакцией А. В. ВЫСОЦКОГО.

Журнал «ТОВАРИЩ» под руководством ЗАПСИБОНО и Крайкома ВЛКСМ.

Журнал «ПРОСВЕЩЕНИЕ СИБИРИ» под общей редакцией Н. В. ВИХИРЕВА, А. А. АНСОН, М. Я. ГЛЕБОВА, И. ЛЯШЕНКО, Н. П. СМИРНОВА, И. В. СОРОКИНА и В. П. ТЕРЯЕВА. С приложением бюллетеня Зап.-сиб. Крайсовнарпроса.

Журнал «В ПОМОЩЬ ПРОСВЕЩЕНЦУ.

«СИБИРСКУЮ советскую энциклопедию»

Подробности см. отд. об'явлений ОГИЗ'а.

КНИГА—ПОЧТОЙ

Зап.-Сиб. Краевого отд. ОГИЗ'а. Рабочая, 75, тел. 9-07.

Исполнение заказов на любую книгу путем высылки нал. платежем во все местности Сибкрая и всего СССР.

Существует с 1929 г.

Обслуживает весь Сибкрай.

Подчиняется ОГИЗ'у.

Часы занятия с 9 до 17 час.

Зав. книга-почтой БРОМБЕРГ Яков Григорьев., дом. адрес: Коммунистическая, 22.

СИБИРСКОЕ КРАЕВОЕ ОТДЕЛЕНИЕ РОССИЙСКОГО ТЕЛЕГРАФНОГО АГЕНТСТВА—«СИБРОСТА».

Октябрьская, 48, телегр. адр. Сиброста, тел. завед. 13-78, общ. 8-33.

Издание информационных вестников.

Открыто с 1922 г. в силу положения о Роста, утвержденного постановлением ВЦИК и СНК РСФСР от 7 ноября 1922 г., и регулируется постановлением ЦИК и СНК СССР, опубликованным в «Известиях ЦИК» от 5 января 1926 г. № 3.

Состоит из: 1) информационного отдела и 2) бюро газетных вырезок.

Обслуживает Зап.-Сибирский Край.

Подчиняется ЦУ Роста (Москва).

Часы занятия с 9 до 17 час.

Зав. Роста ШАЛИМОВ Александр Петрович, дом. адрес: Трудовая, 4.

ИЗДАТЕЛЬСТВО «СОВЕТСКАЯ СИБИРЬ».

Ул. Советская, 6 (уг. Коммунистической), тел. 1-16 и 2-75, сеть Крайисполкома, 92.

Издание газет и журналов, входящих в состав издательства—типографская печать, распространение и продажа и хозяйственное обслуживание редакцией газет и журналов.

Существует с 1 октября 1929 г., образовано постановлением Сибирского краевого исполкома.

Гл. контора имеет оделы: издательский с подотделами распространения и об'явлений, бухгалтерия, управление делами и техническая часть (типография).

Типография делится на цехи: 1) наборный, 2) печатный, 3) брошировочный, 4) стереотипный, 5) ротационный, 6) силовая станция.

Средне-месячная продукция 55.000 руб.

Обслуживает Западно-сибирский край.

Издательство подчинено Зап.-сибкрайисполкому и Зап.-сиб. к-ту по делам печати.

В состав издательства входят редакции газет и журналов: 1. «Советская Сибирь» — краевая руководящая газета, 2. «Сельская правда» — краевая крестьянская газета, вых. через день, 3. «Большевистская смена» — ежедневная газета рабочей молодежи, 4. «Юный ленинец» — пятидневная газета школьников и пионеров, 5. «Рабселькоровский Поход» — десятидневная газета рабселькоров и редколлегий стенгазет, 6. «Коммунар» — крестьянская сел.-хоз. и политическ. газета на эстонском языке, выходит 10 раз в месяц, 7. «Сибирияс Циня» — крест. сел.-хоз. и полит. газ. на латышск. язык. — «Борьба Сибири»—выходит 10 раз в мес., 8. «Тайснейба» — единств. в СССР крест. сел.-хоз. и полит. газета на латгальском яз.—«Правда»—выходит 10 раз в мес., 9. «Азад Себер» Раб. и крест. и обществ.-полит. на татарском яз.—«Освобожд. Сибирь»,—вых. 10 раз в месяц, 10. «Дер-Ландман»—лучшая крест. полит. сел.-хоз. газета на немецком языке—«Крестьянин»,—вых. 10 раз в месяц, 11. «Жизнь Сибири»—ежемесячн. политико-эконом. журнал, 9-й год издания, 12. «Партийный работник»—двухнедельн. руковод. орган Зап.-Сиб. краев. комитета Всесоюзной коммунист. партии (больш.), 13. «На ленинском пути» — двухнедельный руковод. политико-экономич. орган Зап.-Сибкрайкома, 14. «Красная Сибирячка» — двухнедельн. иллюстр. журнал сибирских работниц и крестьянок, 15. Сибирский медицинский журнал — ежемесячник, газета.

Гл. контора издательства работает с 8 до 17 ч., типография—с 8 до 17 ч., с перерывом 1 час на обед.

Директор издательства ГРЕЙМАН М., дом. адрес: Щетинкина, 41, дом. тел. 9-65.

Зам. директора ГОНЧАРОВ В., дом. адрес: Красный пр., 74.

Зав. Издат. отд. ЦЫМБАЛ Г., дом. адрес: Свердловская, 59.

Зав. п/отд. распростр. ЦЫКИН П.

Зав. п/отд. об'явлений ПЕРВУНИЦКИЙ К., дом. адрес: Рабочая, 85, уполномоченный Костецкий А.

Гл. бухгалтер ГОДИНО С., дом. адрес: Омская, 80.

Зав. тех. частью МАЛКОВ, Рабочая, 107.

Подписная плата на издания издательства „СОВЕТСКАЯ СИБИРЬ“

		1 м.		3 м.		6 м.		12 м.		Розн. экз.
		Р.	К.	Р.	К.	Р.	К.	Р.	К.	
1	Советская Сибирь	1	10	3	30	6	60	13	20	5 к.
2	Сельская Правда	—	20	—	60	1	20	2	40	3 к.
3	Большевистская Смена	—	30	—	90	1	80	3	60	3 к.
4	Юный Ленинец	—	10	—	30	—	60	1	20	3 к.
5	Рабселькоровский Поход	—	15	—	45	—	90	1	80	5 к.
6	Коммунар	—	20	—	60	1	20	2	—	3 к.
7	Сибирияс Циня	—	20	—	60	1	20	2	—	3 к.
8	Тайснейба	—	20	—	60	1	20	2	—	3 к.
9	Азад Себер	—	—	—	—	1		2	—	3 к.
10	Дер Ландман	—	20	—	60	1	20	2	—	3 к.
11	Жизнь Сибири	1	—	3	—	6	—	12	—	1 р.
12	Партийный Работник	—	30	—	90	1	80	3	50	20 к.
13	На Ленинск. Пути	—	40	1	20	2	40	4	80	25 к.
14	Красная Сибирячка	—	15	—	45	—	85	1	65	10 к.
15	Сибирский медицинский журнал	1	—	3	—	6	—	12	—	1 р.

Подписка принимается всюду на почте и у сельписьмоносцев, в книжных лавках потребобществ, у книгонош, в книжных магазинах Зап.-Сибкрая. Розница и подписка во всех городских и жел.-дор. киосках.

РЕДАКЦИЯ ГАЗЕТЫ «СОВЕТСКАЯ СИБИРЬ».

Октябрьская, 58, тел. 2-56, 9-14, 2-58, 2-74; сеть Крайисполкома 77.

Подчинена Зап.-Сибкрайкому ВКП(б).

Часы занятия с 9 до 17 час.

Редактор газеты «Сов. Сибирь» ЛЯШЕНКО Иван Иванович, дом. адрес: Красн. просп., 10, кв. 9, тел. 11-04.

РЕДАКЦИЯ ГАЗЕТЫ «СЕЛЬСКАЯ ПРАВДА».

Советская, 6, тел. 11-55 и 11-35. Сеть Крайисполкома 113.

Подчинена Зап.-Сиб. Крайкому ВКП(б).

Часы занятия с 8 до 16 час.

Ответств. редактор ПОНУРИН Николай Павлович.

РЕДАКЦИЯ ГАЗЕТЫ «БОЛЬШЕВИСТСКАЯ СМЕНА»

(Бывшая «Молодой рабочий»).

Советская, 6, тел. 11-30

Подчинен Зап.-Сиб. Крайкому ВЛКСМ.

Часы занятия с 8 до 16 час.

Редактор ЛАРЦЕВ Михаил Сергеевич.

РЕД. ГАЗ. „ЮНЫЙ ЛЕНИНЕЦ“.

Адрес редакц.: Советская, 6.

Ответ. редактор т. СОЛДАТОВ, тел. 11-30.

ГАЗЕТА «РАБСЕЛЬКОРОВСКИЙ ПОХОД». Адрес редакции: Октябрьская ул., уг. Красного просп., 58-19.

Редактор—редколлегия, тел. 9-14.

ЛАТЫШСКАЯ КРАЕВАЯ ГАЗЕТА «СИБИРИЯС ЦИНЯ».

Красный просп., Здание Крайисполкома, тел. 12-72.

Существует с 1921 г.

Обслуживает Зап. и Вост. Сибирский край, Урал. обл.

Часы занятия с 8 до 16 час.

Отв. редактор БАЛОД Ян Янович, дом. адрес: Сибревкомская, 20/7.

Зам. редактора МЕНСТЕР Карл Иванович, дом. адрес: Мезениновская, д. 1, 2-й этаж.

Ответств. секретарь ЯУКРОЗДИН Як Яковлевич.

РЕДАКЦИЯ ЛАТГАЛЬСКОЙ КРАЕВОЙ ГАЗЕТЫ «ТАЙСНЕЙБА».

Здание Крайисполкома, тел. 12-72.

Массовая крестьянская и рабочая газета.

Существует с 15 мая 1926 г.

Тираж 1500 экземпл.

Газета орган ВК и Запсибкрайисполкома.

Ответствен. редактор ЭЙСУЛЬ Ал-др Даним., дом адрес: Короленко, 70.

Ответствен. секретарь АБОЛИНОВА Э. Ю., дом. адрес: ул. Ленина, 38-а.

РЕДАКЦИЯ ГАЗЕТЫ «АЗАД СЕБЕР».

На татарском языке

Красн. просп., Здание Крайисполкома, тел. 12-72.

Существует с 1921 г.

Обслуживает Сибирский край.

Часы занятия с 8 до 16 час.

Ответств. редактор КУРМАЕВ Хайрутдин Гаязович, дом. адрес: Енисейская, 21.

ГАЗЕТА «ДЕР. ЛАНДМАН» на немецком языке, выходит 10 раз в месяц, адрес редакции: Красн. просп., дом Сибкрайисполкома.

Редактор тов. СИГЕТТИ Э., тел. 12-72.

ЖУРНАЛ „ЖИЗНЬ СИБИРИ“—орган Запсибкрайисполкома, адрес редакции: Красн. просп., дом Крайисполкома, Сибплан.

Редактор ХОРОБРЫХ. Секретарь ШЕФТЕЛЬ.

РЕДАКЦИЯ ЖУРНАЛА «ПАРТИЙНЫЙ РАБОТНИК» — орган Зап.-Сиб. Крайкома ВКП(б), прежнее назван. «Известия Сибкрайкома».

Красн. просп., Здание Запсибкрайисполкома, первый этаж, ком. 3.

Собирание опыта партийной работы и информирование о работе Крайкома и его отделов.

Существует с 1919 г.

Подчиняется Крайкому ВКП(б).

Часы занятия с 9 до 16 час.

Ответств. редактор СИЗЫХ С., дом. адрес: Октябрьская, 6.

Ответств. секретарь НОРАНСВИЧ П., дом. адрес: Мезениновская, 1, кв. 6, третий этаж.

Журнал **«НА ЛЕНИНСКОМ ПУТИ»**, орган Запсибкрайкома ВКП(б). Адр. редакции: Октябрьская ул., уг. Красного просп., 58-19.

Ответ. редакт. ЛЯШЕНКО, тел. 2-74. Секретарь т. ВИЛЬДАУ.

РЕДАКЦИЯ ЖУРНАЛА «КРАСНАЯ СИБИРЯЧКА».

Советская, 6, тел. 11-55.

Обслуживает Зап.-Сибирский Край.

Подчинен Агитмассовому отделу Крайкома, Женсекция.

Часы занятия с 8 до 15 час.

Редактор НИКУЛЬКОВА Александра Александровна, дом. адрес: Красн. просп., 28, 11.

Секретарь ДОРОНИН Г.

Сибирский медицинский журнал, орган Сибкрайздравотдела.

Адрес редакции: ул. СТАЛИНА, 14, дом Сибмедторга.

Отв. редактор ТРАКМАН, тел. 3-37, секр. редакц. т. Слуцкий.

СИБИРСКОЕ КРАЕВОЕ РЕДАКЦИОННОЕ ОТДЕЛЕНИЕ ГАЗЕТЫ «ЗА ИНДУСТРИАЛИЗАЦИЮ»—Сибредотделение **«ЗИ».**

Просп. Сталина, нов. здание Госбанка, левая сторона галлереи, 3-й этаж.

Освещение в центральн. органе ВСНХ СССР, газ. ЗИ промышленности Края. Организация и руководство массовой работой на стройках и промпредприятиях через операт. посты газеты.

Начало деятельности с октября 30 г.

Обслуживает Зап. и Вост. Сибкрай.

Подчинено редакции газеты ЗИ в Москве.

Часы занятия с 9 до 16 час., исключая дней закрытия Госбанка.

Зам. зав. Редотделением МАТУСЕВИЧ Марк Захарович, дом. адрес: Ядринцевская, 42.

РЕДАКЦИЯ ЖУРНАЛА «НА СОВЕТСКОМ ПОСТУ»

орган Западно-Сибирского Крайисполкома.

Красн. просп., дом Зап. Крайисполкома, оргтодел, тел. гор. 4-91, внутренний 4.

Руководство низовым Советским аппаратом, инструктаж по советскому строительству, обмен опытов практической работы советов.

Год издания третий (с 1-го января 1928 г.).

Функционирует на основании постановления Крайисполкома от 30 ноября 1927 г. за № 50-128, п. 5.

Обслуживает Зап.- Сиб. Край.

Подчинен Президиуму Крайисполкома.

Отв. редактор ВЕТРОВ Владимир Алексеевич, дом. адрес: Красн. просп., 18, под'езд 8.

Зам. редактора НЕЛЮБИН Анисим Парфенович, дом. адрес: Щетинкина, 37, кв. 7.

Отв. секретарь редакции КУЗНЕЦОВ Игнатий Михайлович, дом. адрес: Щетинкина, 37, кв. 44.

Член редколлегии КОМАРСВ Илья Романович, дом. адрес: Межепиновская, Кварт. строит., кв. 29.

Член редколлегии МИХНОВСКИЙ Павел Павлович, дом. адрес: Щетинкина, 37, кв. 26.

РЕДАКЦИЯ ГАЗЕТЫ «СИБИРЬ НА СТРАЖЕ» — Орган полит. Упр. СибВО и Зап.-Сиб. Краев. Совета Авиахима.

Красн. просп., дом Красной Армии, тел. 7-84, телегр. адрес: ПУ СибВО.

Существует с 1927 г.

Обслуживает территорию Зап.-Сиб. и Вост.-Сиб. Край. Подчиняется ПУ СибВО и Краевому Совету Авиахима.

Часы занятия с 9 до 16 час., дежурство круглые сутки.

Ответств. редактор КРУТИКОВ Алексей Иванович, дом. адрес: уг. Красного и Карамзина, тел. 7-38.

Ответств. секретарь ВАНИН Алексей Алексеев., дом. адрес: Кольцова, 1.

РЕДАКЦИЯ ГАЗЕТЫ «КРАСНОАРМЕЙСКАЯ ЗВЕЗДА» — издан. Полит. Управлен. СибВО.

Красн. просп., дом Красной Армии, тел. 7-84, телеграфный адрес: ПУ СибВО.

Издание окружной военной газеты, расчитанной на кадровый и переменный состав частей Сиб. Воен. Округа.

Существует с 1921 г.

Подчиняется Полит. Управлен. СибВО.

Часы занятия с 9 до 16 час.

Ответств. редактор КРУТИКОВ Алексей Иван., дом. адрес: уг. Красного просп. и Карамзина, тел. 7-38.

Ответств. секретарь ДОБРОСЛАВИН Сергей Порфир., дом. адрес: М. Горького, 64.

Зав. конторой ЖУКОВСКИЙ Ник. Серг., дом. адрес: Семипалатинская, 18.

Жур. **«ПРОФЕССИОНАЛЬНОЕ ДВИЖЕНИЕ»** Дворец труда, комн. 151, комм. 48.

Издается Запсибкрайсовпрофом.

Редактор ПАВЛОВ.

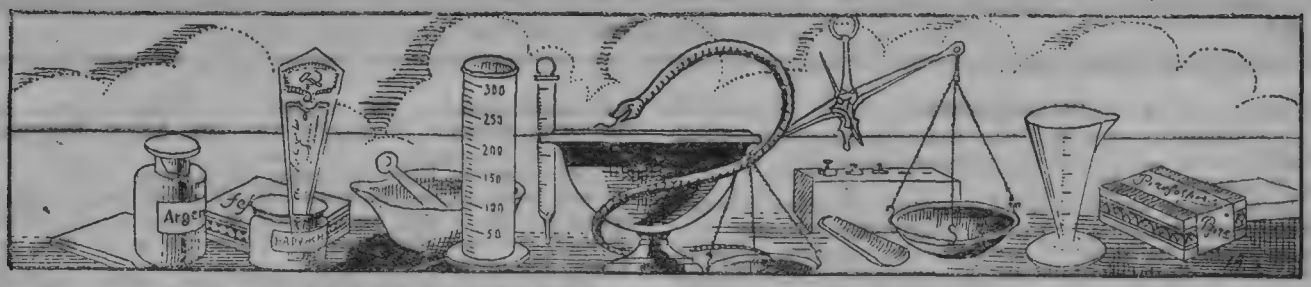

8. МЕДПОМОЩЬ, МЕДСНАБЖЕНИЕ И УЧРЕЖДЕНИЯ МАТМЛАДА

Медпомощь

ПЕРВАЯ ГОРОДСКАЯ БОЛЬНИЦА

Ипподромский район, за рекой 1 Ельцовка, в конце ул. Дуси Ковальчук, тел. 9-38—больница, 3-35—канцелярия.

Начало деятельности с 1930 г.

Имеет отделения: Венерическое, глазное, туберкулезное, хроников.

Подчинена Горздраву.

Главный врач—НОВИЦКИЙ Константин Павлович—дом. адрес: Омская, 39, тел. 6-83.

1-я ХИРУРГИЧЕСКАЯ БОЛЬНИЦА

Рабочая ул. д. № 60, тел. 5-38

Существует с 1906 г.

Подчинена Горздравотделу.

Функционирует круглые сутки.

Старш. врач больницы НОВИЦКИЙ Константин Павлович — дом. адрес: Омская, 39, тел. 6-83.

2-я АКУШЕРСКО-ГИНЕКОЛОГИЧЕСКАЯ БОЛЬНИЦА

Ул. Щетинкина, 36, тел. 52; 9-75.

Стационарное лечение больных и амбулаторный прием

Существует с 1926 г.

Имеет родильное отделение на 50 коек, гинекологическое чистое отд. на 25 коек, гинекологически-септическое отд. на 10 коек.

Подчинена Горздраву.

Функционирует круглые сутки в стационаре; амбул. прием с 11 до 13 ч. по понедельникам, средам и пятницам.

Зав. больницей ГУМИЛЕВСКИЙ Александр Павлович—дом. адрес: М.-Горького, 69.

Врид. зав. б-цей ФРОЛОВ Михаил Семенович—дом. адрес: ул. Семипалатинская, 16.

Завхоз ШАМПАНОВА Клавдия Алексеевна — дом. адрес: ул. Щетинкина, 36. тел. 9-75 и 52.

ПСИХИАТРИЧЕСКАЯ 3-я Городская больница.

Переселенческий пункт, против ст. Новосибирск 1, за линией железной дороги, на берегу реки Оби, тел. 5-27.

Существует с 1920 г.

Подчиняется Горздраву.

Зав. больницей АКИНФИЕВА Валентина Александровна—дом. адрес: Омская, 20.

5-я ГОРОДСКАЯ ТЕРАПЕВТИЧЕСКАЯ БОЛЬНИЦА

Октябрьская, 13; тел. 5-12.

Существует с 1924 г.

Имеет 80 кроватей.

Подчинена Горздраву.

Старш. врач — ЧУЛКОВ Николай Вячеславович — дом. адрес: Рабочая, 16.

Завхоз БЛИНОВ Козьма Николаевич—дом. адрес: Лескова горка, 7.

4-я ГОРОДСКАЯ ЗАРАЗНАЯ БОЛЬНИЦА

Ядринцовская, 65, тел. 2-14.

Стационарная помощь населению.

Больница работает с 1913 г.

Обслуживает город и ближайшие районы.

Подчинена Горздравотделу.

Больница функционирует круглые сутки, имеются дежурства среднего медперсонала.

Зав. больницей старш. врач — КРЖАНОВСКИЙ Валерьян Петрович—дом. адрес: Журинская, 16.

Ординаторы: ФОМИНСКАЯ Екатерина Ефимовна—дом. адрес: Вокзальная, 2-б., СМИРНОВ Вячеслав Андреевич—дом. адрес: Семипалатинская, 19.

ГЛАЗНОЕ ОТДЕЛЕНИЕ 4-й ГОРОДСКОЙ БОЛЬНИЦЫ

Ядринцовская, 67 (временно).

Стационарное лечение больных.

Обслуживает Сибирский край.

Подчинено Новосибирскому Горздраву.

Часы занятия с 9 до 15 час., дежурство целые сутки.

Врач КУРКОВА Татьяна Федоровна, дом. адрес: Рабочая, 81.

МЕДИКО-САНИТАРНАЯ ЧАСТЬ ПРИ НОВОСИБИРСКОМ ДОМЗАКЕ.

Трудовая ул., 41, тел. 2-28.

Медико-санитарное обслуживание заключенных.

Существует с 1921 г.

Функционирует на основании положения о медикосанитарном обслуживании мест заключения РСФСР от 1927 г., на основании ст. 195 исправительного трудового кодекса РСФСР.

Имеет больницу и амбулаторию.

Подчинена Горздраву.

Часы занятия амбулатории: с 9 до 15 час., больница — круглые сутки.

Зав. Мед. санчастью ЧЕРНЫШЕВ Леонид Арсеньевич—дом. адрес: Трудовая, 41.

Зам. Зав. ординатор больницы БЫХОВСКИЙ Борис Минеевич—дом. адрес: Вокзальная, 28.

Ординатор амбулатории СОКОЛОВ Борис Петрович — дом. адрес: Енисейская, 40.

Зуб. врач—ТИХОМИРОВА Лидия Андреевна—дом. адрес: Рабочая, 34.

Ординатор хирург ФЕДОТОВ Владимир Михайлович—дом. адрес: Рабочая 56.

Зав. хозяйством КРЕЧКО Адольф Иосифович — дом. адрес: Трудовая, 41.

ФИЗИО-ТЕРАПЕВТИЧЕСКАЯ ЛЕЧЕБНИЦА

Ул. Щетинкина, 36, тел. 9-75.

Амбулаторное лечение по специальным кабинетам, электролечебном, светолечебном, теплолечебном, массажном; и стационарное лечение — 23 койки нервных, 1 терапевтическая.

Функционирует с 1927 г.

Состоит из водолечебницы и амбулатории с кабинетами: терапевтическим, нервным, уха, горла, носа, рентгеновского.

Подчиняется Горздраву.

Амбулатория работает ежедневно с 9 до 14 час., стационар—круглые сутки.

Зав. Физио-Терапевт. лечебницей ШАМОВСКАЯ, Эсфирь Зеликовна, дом. адрес: Щетинкина, 18.

Врид. Зав. лечебницей БУХВОСТОВ Геннадий Александрович—дом. адрес: Державина, 23/25.

Завхоз ШАМПАНОВА Клавдия Алексеевна — дом. адрес: Щетинкина, 36.

ПОЛИКЛИНИКА.

Серебренниковская, 40, **тел.:** кабинет директора—12-26, хозяйственная часть—8-29, справочное бюро—8-62, раз'ездная медпомощь—6-28.

Поликлиника имеет задачей оказание лечебной помощи приходящим больным, оказание медпомощи на-дому, диспансирование трудящихся центрального района города, проведение профилактических мероприятий среди обслуживаемого населения, производство лабораторных и рентгенологических исследований.

Поликлиника работает с 1 января 1930 г., регулируется положением о поликлинике, утвержденном Горздравом.

В поликлинике работают следующие кабинеты: терапевтические—4, хирургические—3, детские—2, гинекологические—2, кожный—1, глазные—2, нервные—2, уха, носа, горла—2, урологический—1, зубоврачебные—7, клинико-диагностический—1, рентгено-диагностический кабинет—1, рентгено-терапевтический кабинет—1, зуботехническая лаборатория—1.

Обслуживает центральный район города с границами по р. Каменке до Оби, по Оби, включая лесозаводы, далее по туннелю через линию и вдоль линии до Советской ул., по Советской ул. до Фрунзе и по ул. Фрунзе до Потанинского лога к р. Каменке.

Подчинена Горздраву.

Утренний прием больных с 9 до 14 ч., **вечерний**—с 16 час. до 21½ час. ежедневно.

Директор врач НАПОЛЬСКИЙ Иван Матвеевич, прием с 11 до 13 час., дом. адрес: Серебренниковская ул., 40.

Зам. директора врач ВОЛЬФ Нахим Иосифович, прием с 17 до 19 час., дом. адрес: Щетинкина, 41.

Врачи-ординаторы: ДАВЫДОВ-МАРТЫНОВ Мих. Мартынович, дом. адрес: Омская, 31/8; КАЦ Клара Самойловна, прием с 16 до 21½ час., дом. адрес: Свердловская, 8; ДАВЫДОВА-МАРТЫНОВА, дом. адрес: Омская, 31/8; ПЕТУНИНА Александра Георгиевна, прием с 16 до 21½ час., дом. адрес: Свердловская ул.; БОГДАНОВ Юрий Федорович, прием с 16 до 21½ час., дом. адрес: Ломоносова, 11; БОЧКАРЕВ С. Н., прием с 16 до 21½ час., дом.адрес: Военный городок, корпус 11; САМОХИНА-МАЛАХОВСКАЯ Ванда Казимировна, прием с 9 до 14½ час., дом. адрес: Гоголя, 56; ЕВСТРАТЬЕВ Георгий Сергеевич, прием с 16 до 21½ час., дом. адрес: Свердловская, 8; БОГДАНОВ Федор Федорович, прием с 9 до 14½ час., дом. адрес: Свердловская, 26; ФИРФАРОВ Дмитрий Гаврилович, прием с 9 до 14½ час., дом. адрес: Щетинкина, 7; АССОНОВ Диодор Федорович, прием с 9 до 14½ час., дом. адрес: Сибирская, 27; СТОГОВ Василий Александрович, прием с 9 до 14½ час., дом. адрес: Сибревкомовская, 29; РЕДНИКОВ Александр Ильич, прием с 9 до 14½ час., дом. адрес: Енисейская, 4; КАРПИНСКИЙ Николай Павлович, прием с 9 до 14½ час., дом. адрес: Кузнецкая, 25/37, **тел.** 8-27; СУЛИНА Анна Ивановна, прием с 9 до 14½ час., дом. адрес: М. Горького, 101; ВОСТОКОВ Михаил Павлович, прием с 9 до 14½ час., дом. адрес: Рабочая, 32.

Зав. лабораторией ТОЛМАЧЕВ Николай Хрисанфович, прием с 9 до 15 час., дом. адрес: Потанинская, 24.

Врачи-лаборанты: ТУРБА Лидия Николаевна, прием с 9 до 15 час., дом. адрес: Потанинская, 24; ТОМЧАК Бронислава Эдуардовна, прием с 9 до 15 час., дом. адрес: Семипалатинская, 13; МИЛЬ Слава Ароновна, прием с 9 до 15 час., дом. адрес: ул. Революции, 5; зав. рентг. кабин. ИВАНОВ Иван Константинович, прием с 16 до 20 час., дом. адрес: Рабочая, 88.

Врачи-рентгенологи: ИВАНОВ Николай Николаевич, прием с 17 до 21 час., МИЛЬ Владимир Иронович, прием с 16 до 21½ час., дом. адрес: ул. Революции, 5; ПОПЛАВСКИЙ Владимир Юлианович, прием с 16 до 21½ час.; БАТАЛИН Александр Хрисанфович, прием с 16 до 21½ ч., дом. адрес: Щетинкина, 17; КУЗНЕЦОВА Клавдия Михайловна, прием с 16 до 21½ час., дом. адрес: Советская, 14.

Зав. зуб. кабинетом ТРУСКОЛЯВСКАЯ Зин. Федоровна, прием с 9 до 14½ час., дом. адрес: Семипалатинская, 13-а.

Зубные врачи: КОРОСТЕЛЕВА Елена Алексеевна, прием с 9 до 14½ час., дом. адрес: Рабочая, 45; МАУЭРГАУЗ прием с 9 до 14½ час., дом. адрес: Кузнецкая, 17; ПОПОВА, прием с 16 до 21½ час., дом. адрес: Красноярская, 35; ЖИЛИНСКАЯ Людмила Николаевна, пр. с 16 до 21½ час., дом. адрес: М. Горького, 30; ТЮЛЕМАНОВА, прием с 16 до 21½ час., дом. адрес: ст. Новосибирск, казен. дом, № 39; БУРЛЯНД Анна Марковна, прием с 16 до 21½ час., дом. адрес Рабочая, 95; СОКОЛОВА-ПУШКАРЕВА Зин. Павловна, прием с 16 до 21½ час., дом. адрес: Иркутская, 22.

Зуб. техники: КОРРАС Борис Яковлевич, прием с 9 до 17 час., дом. адрес: Бийская, 21; ПОЛКОВНИКОВ П. Т., прием с 9 до 17 час., дом. адрес: М. Горького, 19; ИСВАНОВИЧ Клавдия Максимовна, прием с 9 до 17 час., дом. адрес: Коммунистическая, 8.

Зав. медснабжением СУДАКОВ Сергей Яковлевич, прием с 9 до 16 час., дом. адрес: Береговая, 122.

Пред. месткома ТЫНЬЯНОВА Мария Семеновна, дом. адрес: Красный просп., 65.

АМБУЛАТОРИЯ И БОЛЬНИЦА ПРИ СИБКОМБАЙНМАШИНОСТРОЕ

Лев. берег Оби, раб. поселок Сибкомбайнстрой, **тел.** 90 и 60.

Существует с 20 июля 1930 г.

Имеет амбулаторию, спец. кабинеты (9), больницу 25 коек.

Подчинены Горотделу Здравоохранения.

Часы занятия амбулатории—с 10 до 18 час., больница круглые сутки.

Амбулатория имеет пункт первой помощи на площадке строительства «Комбайнстроя» и строительства Соц. Городка.

Зав. амбулаторно-больничн. об'единен. ШАЛАВИН Леонид Климентьевич—дом. адрес: Иркутская, 46.

ОКТЯБРЬСКИЙ РОДИЛЬНЫЙ ПРИЮТ.

Инская, 45; открыта круглые сутки, тел. 1-03.

3-й РОДИЛЬНЫЙ ПРИЮТ.

Холодильник, корпус № 1-й, нижний этаж. Сухарная улица, тел. 9-86.

Родовспоможение и лечение послеродовых заболеваний.

Функционирует с 23 февраля 1926 г.

Имеет отделения:

1. Родильное отделение.
2. Изолятор для больных с послеродовыми и другими острыми заболеваниями половой сферы.

Обслуживает Заельцовский район.

Подчинен Горздравотделу.

Учреждение функционирует круглые сутки.

Зав. учреждением врач акушер и гинеколог ЗОНОВА Зинаида Никитична—дом. адрес: Общежит. Холодильника, корпус № 1, кв. 5.

АМБУЛАТОРНОЕ ОБ'ЕДИНЕНИЕ ЗАЕЛЬЦОВСКОГО РАЙОНА.

Холодильник, корпус № 2, тел. 7.

Функционирует согласно постановления президиума Новосибирск. горсовета от 15 августа 1929 г. протокол 22.

Состоит из 14 специальных кабинетов, пункта первой помощи и районной амбулаторной помощи (из 3-х врачей).

Обслуживает Большую и Малую Нахаловку, Ельцовскую, Веревочную, Карьерную слободы и все население по правому берегу реки Ельцовки до ул. Войкова с нечетными номерами домов, а по левому берегу между линией ж. д. и р. Ельцовки до Красного просп. с нечетными номерами домов.

Подчинена отделу здравоохранения.

Амбулатории подведомственны: 1) **пункт первой помощи** при кожзаводе № 6; 2) **3-й родильный приют** при Холодильнике корпус № 2, **тел.** 9-86; 3) **котиб**—при амбулаторном об'един. Заельцовского района, **тел.** 7.

Занятия производятся с 8 до 14½ и с 15½ до 23 час., суточные дежурства на пункте первой помощи (при кожзаводе № 6).

Зав. амбулаторией врач ЗИНОВЬЕВ Петр Николаевич, дом. адрес: Трудовая, 4.

Врач-глазник ЧЕХОВ Петр Петрович, прием с 9 до 14½ час., дом. адрес: М. Горького, 37.

Врач-гинеколог ЗАЦЕПИН Сергей Дмитриевич, прием с 15½ до 21 час., дом. адрес: Омская, 48.

Врач-хирург ВЯТКИН Петр Александрович, прием с 9 до 14½ час., дом. адрес: ст. Новосибирск, каз. дом. № 3.

Врач-педиатр ЛЕВШИН-АРОНЗОН Елена Рафаиловна, прием с 9 до 14½ час., дом. адрес: Ермака, 23.

Врач-терапевт ИСТОМИНА Валентина Георгиевна, прием с 9 до 14½ час., дом. адрес: Бийская, 45.

Врач-хирург МОЛЧАНОВ Георгий Владимирович, прием с 15½ до 21 час., дом. адрес: Бийская, 21.

Врач-невропатолог АКИНФИЕВА Валентина Александровна, прием с 15½ час. до 21 час., дом. адрес: Омская, 20, кв. 22.

Врач-терапевт НАЗАРОВА Александра Павловна, прием с 15½ до 21 час., дом. адрес: Фрунзе, 11.

Врач-гинеколог ГЛАЗЫРИНА-БОРИСОВА Валентина Николаевна, прием с 9 до 14½ час., дом. адрес: Потанинская, 38.

Лаборант-врач АЗГУТ Хана Исаевна, прием с 9 до 14½ час., дом. адрес: Красноярская, 35.

Зубной врач АФАНАСЬЕВА Ольга Николаевна, прием с 9 до 14½ час., дом. адрес: Ленина, 60-а.

Зубной врач АНДРЕЕВА Елена Ермолаевна, прием с 15½ до 21 час., дом. адрес: Фрунзе, 15.

Раз'ездн. врач-педиатр ПОЖАРИЦКАЯ Лидия Алексеевна, прием с 13 до 19½ час., дом. адрес: Переселенческая, 85.

Врач-терапевт раз'ездной АГАФОНОВА Евдокия Аркадьевна, прием с 13 до 19½ час., дом. адрес: Красноярская, 88.

Врач-терапевт раз'ездной ОЗЕРСКАЯ Ольга Соломоновна, прием с 13 до 19½ час., дом. адрес: Сибирская, 2.

Зав. пунктом первой помощи врач-терапевт ЧЕРНОСВИТОВ Сергей Александрович, служ. адр.: пункт первой помощи при кожзаводе № 6, дом. адрес: Томская, 18.

4-я ОКТЯБРЬСКАЯ АМБУЛАТОРИЯ «им. 10-ЛЕТИЯ СОВЕТСКОЙ МЕДИЦИНЫ».

Змеиногорская, № 40, **тел.** 1-69.

Лечебная и профилактическая помощь.

При амбулатории имеется раз'ездная мед. помощь и пункт первой помощи при заводе «Труд».

Обслуживает Октябрьский район (б. Закаменский).

Амбулатория подчинена горздраву.

Амбулатория открыта с 9 до 14½ ч. и с 16 до 21½ час. ежедневно.

Зав. амбулаторией РИВВО Симон Израилевич, дом. адрес: Томская, 16.

Врачи-ординаторы: ЛАЙКОВ Мих. Вас., дом. адрес: Зыряновская, 41; МАНАКОВА Кл. Дм., дом. адрес: Кривощековская, 13; ШЕРШЕВСКИЙ Г. С., дом. адрес: Ермака, 17; ПРУССКИЙ В. Ф., дом. адрес: Большевистская, 2/3; БОГАТИН Д. Я., дом. адрес: Томская, 45; ДОНФ С. М., дом. адрес: Большевистская, 1; РОЗЕНКРАНЦ М. С., дом. адрес: Свердловская, 20; ВОЛКОВА А. С., дом. адрес: Мылзавод; ПУШКАРЕВА Ю. Н., дом. адрес: Большевистская, 2/3; ЛИНСТРЕМ А. А., дом. адрес: Революции, 18 (быв. 16-б); ШИФРИН А. Р., дом. адрес: Иркутская, 5; МИЛЬ В. А., Революции, 5; РОХАЛЬСКАЯ Е. М., дом. адрес: Инская, 10; ТУРКОВА А. М.; врач раз'ездн. мед. пом. СТОЛЯРОВА А. П., дом. адрес: Рабочая, 142; КРАСНОСЕЛЬЦЕВА Ант. Владим., дом. адрес: Семипалатинская, 56; ЛАПЫШЕВА Соф. Петр., дом. адрес: Щетинкина, 17; врач ордин. САНДЕР Ир. Ив., дом. адрес: Каинская, 7; врач раз'езд. медпом. РИЗЗО Н. П., дом. адрес: Телеграфная, 16; Зубврач СТРИАНИНА Е. Н., дом. адрес: Мостовая, 19; Зубврач ШАЙКИС Б. А., дом. адрес: Свердловская, 20; врач лаборант ГРИАЕЛИКС; врач пункта БУКАНОВ А. Ив., дом. адрес: завод «Труд».

5 РАЙОННАЯ НОВОСИБИРСКАЯ АМБУЛАТОРИЯ.

Уг. Каменской и Карамзина, **тел.** 15.

Начало деятельности с 1924 г.

Обслуживает Ипподромский район.

Часы занятия—с 9 до 15 час. и с 16 до 21 час.

Имеет медпункт на мылзаводе СКС. Зав. пунктом врач КОРОВИНА. Зав. амб. БУХВОСТОВ Г. А., дом. адрес: Державина, 25.

Завхозяйством ФУГЕНФИРОВ В. К., дом. адрес: Свердловская, 59

ВЕНЕРОЛОГИЧЕСКИЙ ДИСПАНСЕР «ВЕНДИСПАНСЕР».

Рабочая, 50, **тел.** 3-60.

Леч-профилактическое учреждение.

Существует с 1924 г.

Обслуживает Новосибирск.

Подчиняется Горздраву.

Зав. Вендиспансером ЛАПЫШЕВ Давид Абрамович.

НОВОСИБИРСКИЙ НАРКОЛОГИЧЕСКИЙ ДИСПАНСЕР «НАРКОДИСПАНСЕР».

Ул. Щетинкина, дом № 32, **тел.** 4-77.

Борьба с наркоманиями, главным образом с алкоголизмом двумя путями: 1) применением новейших способов лечения больных наркоманов и 2) общественно-профилактическими мероприятиями на предприятиях и производствах совместно с обществом борьбы с алкоголизмом.

Открыт 29 июня 1929 г.

Обслуживает Зап.-Сиб. край.

Подчиняется Зап.-Сибкрайздраву

Часы занятия с 17 до 23 час.

Зав. Наркодиспансером ЗЛОТ Виктор Григорьевич — врач—дом. адрес: Трудовая, 20.

Ординаторы: ЗАХАРОВ Александр Васильевич — дом. адрес: Бурлинский Переезд, каз. дом, 119, кв. 71., КРАСНЫХ Сарра Леонтьевна—Иркутская, 11, АСТАХОВ Сергей Николаевич—Каменская, 5.

НОВОСИБИРСКИЙ ТУБДИСПАНСЕР

Ядринцовская, 34 и **ночной санаторий**—Семипалатинская, 10.

Тубдиспансер ставит своей задачей выявление и учет туберкулезных больных в г. Новосибирске, ведет лечебно-профилактическую работу среди туберкулезных больных и санитарно просветительную по борьбе с туберкулезом при непосредственном участии в этой работе КОТИБ (комиссии оздоровления труда и быта).

Открыт с 15/VI-1925 г.

В состав тубдиспансера входят лечебно-проф. кабинеты: 2 по легочному туберкулезу и 1 детск. туберкулез, 1 хирургический, 1 ляринголологический, 1 светолечебный, лаборатория и обследовательский аппарат.

Подчинен Новосибирскому Горздравотделу.

В ведении тубдиспансера находятся: ночной санаторий на 25 коек и имеются 30 коек в окружной больнице в туботделении с санитарным режимом.

Тубдиспансер работает в **утренние часы:** вторник, четверг, суббота с 9 до 14 час., в **вечерние часы:** воскресенье, понедельник, среда, пятница с 4 до 21 час. В вечерние часы работает кроме внутреннего и детского кабинетов—хирургический и ляринголологический.

Зав. тубдиспансером ЛИВЕН Н. Т.—дом. адрес: Ядринцовская, 34.

Ординаторы: ФУКСМАН И. Г. дом адрес: Ядринцовская, 34. ЯХОНТОВА Ю. В., дом адрес: Ядринцовская, 34. ГОЛЬДШТЕЙН Р. И., дом. адрес: Ядринцовская, 34, ГИНСБУРГ Р. С.—дом. адрес: Семипалатинская, 10, Консультант хирург ДИЦ Н. К. Консультант-ляринголог РЕДНИКОВ.

НОВОСИБИРСКАЯ МАЛЯРИЙНАЯ СТАНЦИЯ

Здание Поликлиники, **тел.** 13-02.

Борьба с малярией и другими паразитарными болезнями крови и кишечника (глистами).

Начало деятельности с 1923 г.

Функционирует на основании положения о малярийных станциях, принятого первым Всесоюзным совещанием 23-27 января 1923 г., цирк. НКЗ от 14 мая 1923 г. № 115 (Бюлл. НКЗ № 11—1923 г.) и постановления СНК РСФСР, опубликован. в «Извест. ЦИК СССР и ВЦИК» № 110 за 1924 год.

Имеет отделение малярийное и отделение глистное и малярийный пункт в левобережной части города.

Обслуживает гор. Новосибирск и ближайшие селения.

Подчиняется городскому отделу Здравоохранения.

Часы занятий по четным числам с 9 до 14, по не четным с 17 час.

Завед. станцией ПЛАТОНОВ Н. В. — дом. адрес: Обский просп., 23.

Завед. глистн. отд. ФРОЛОВА В. Т., дом. адрес:: Вагановская, 12.

ТУБЕРКУЛЕЗНЫЙ НОЧНОЙ САНАТОРИЙ

Семипалатинская, 10, с 9 до 15 час.

АБОРТАРИЙ ГОРЗДРАВА.

Рабочая ул., д. № 60.

Производство абортов по назначению абортных комиссий.

Существует с 1930 г.

Подчиняется Горздраву.

Работает круглые сутки.

Зав. Абортарием НОВИЦКИЙ Конст. Павлов.—дом. адрес: Омская, 39, тел. 6-83.

СКОРАЯ ПОМОЩЬ

Рабочая ул. д. 62, **тел.** 5-38.

Существует с 1925 г.

Оказание медицинской помощи в экстренно-несчастных случаях: отравление, внезапная потеря сознания, кровотечение, переломы, внезапно начавшиеся резкие боли в животе, сопровождающиеся рвотой при отсутствии поноса, большие ожоги, утопление, поражение электричеством или молнией.

Сбычных больных не обслуживает. Экстренная помощь оказывается на пункте Скор. Помощи (Рабочая, 88) и на дому, куда выезжает врач.

Обслуживает г. Новосибирск.

Подчинена 1-й хирургической больнице (Рабочая, 84) тел. 5-38.

Скорая помощь работает круглые сутки.

Зав. Скор. помощью НОВИЦКИЙ Константин Павлович—дом. адрес: Омская, 39, тел. 6-83.

Врачи: — САНДЕР И. И., дом. адрес: Каинская, 7, ПРОХОРОВ М. К. дом. адрес: ул. Революции, дом Медработников, ВАСИЛЬЕВА В. В.—дом. адрес: Урицкого, 38, ПАРАМОНОВА Л. Л., дом. адрес: Большевистская, 2, ЗАДОРИНА А. Д., дом. адрес: Большевистская, 79.

МЕДПОМОЩЬ НА ДОМУ.

1) Правом на бесплатное получение мед. помощи на дому пользуются застрахованные и члены их семейств, инвалиды труда и безработные с членами семейств, военно-служащие с семьями, учащиеся, члены Промкооперации.

2) На текущий год штаты врачей мед. помощи на дому еще не установлены. В 1930 г. г. Новосибирск обслуживали 16 врачей, из них для Центрального района, обслуживаемого Поликлиникой было дано 4 врача. В данный момент Центральный район обслуживают 7 врачей.

3) Вызов на дом производится путем заявлений личного или по телефону, которые принимаются в Поликлинике в утренние часы с момента открытия ее до выполнения всей нормы врачей, не далее как до 1 час. дня. Накануне запись не принимается.

Адрес Поликлиники: Серебренниковская ул., 40.

ТЕЛЕФОНЫ:

№ 628. Мед. помощь на дому.

№ 829. Завхоз и канцелярия.

№ 862. Справочная.

№ 1226. Кабинет Директора.

4) Если имеются свободные наряды, то мед. помощь на дому может быть оказана за плату тем группам населения, которые не вошли в п. 1-й. Размер платы ежегодно устанавливается Горздравом, на текущий год еще не установлено.

5) Население имеет право вызывать врача на дом в тех случаях, когда состояние здоровья больного не позволяет ему лично явиться к врачу. В несчастных случаях и в случаях, требующих экстренной помощи, следует обращаться в скорую помощь.

ПУНКТ ПЕРВОЙ МЕДИЦИНСКОЙ ПОМОЩИ ФАБРИЧНОГО РАЙОНА (реорганизована из Фабричной амбулатории).

Фабричная ул. № 9, **тел.** 1-79.

Оказание медицинской помощи при несчастных случаях на производстве. Профилактическая работа на производстве.

Существует с 1 января 1930 г.

Функционирует на основании положения о пунктах первой помощи на предприятиях НКТ ВСНХ НСЗдрав и ВЦСПС, опубликован в бюллет. НСЗ № 23, 1926 г.

Обслуживает Фабричный район.

Подчиняется Горздраву.

Суточное дежурство среднего персонала, утренний **врачебн. прием** с 10 до 12 час.

Врач заведывающ. ЛИФШИЦ Д. А. — дом. адрес: Спартаковская, 12.

МЕДПУНКТ ПЕРВОЙ ПОМОЩИ ЛЕСЗАВОД № 1-2.

Оказание первой помощи рабочим на производстве.

Существует с декабря 1929 г.

Обслуживает Лесзавод № 1-2.

Подчиняется Горздраву.

Часы занятия во все время работы завода.

Зав. медпунктом ВИШНЯКОВА А. М. — дом. адрес: Свердловская, 31.

Пункт первой помощи при заводе „Труд" во всякое время
„ „ „ при холодильнике „
„ „ „ „ Мылзаводе „
„ „ „ „ Комбайне „
„ „ „ „ Соцгороде „
„ „ „ „ Молочно-овощной ферме

ЗУБОТЕХНИЧЕСКАЯ ЛАБОРАТОРИЯ НОВОСИБИРСКОЙ ПОЛИКЛИНИКИ.

Серебренниковская, 40.

Снабжение застрахованных и членов семейств золотыми и каучуковыми зубными протезами.

Подчинена Администрации Поликлиники.

Функционирует в пятидневку два раза с 9 до 11½ ч. и два раза с 15 до 21 час.

Зав. Лабораторией Зубврач-протезист СОКОЛОВА-ПУШКАРЕВА Зинаида Павловна, дом. адрес: Иркутская, 22.

РЕНТГЕНОВСКИЙ КАБИНЕТ.

Работает при Поликлинике с 16 до 21 час.

ЛАБОРАТОРИЯ ГОРЗДРАВА

САНИТАРНО - ГИГИЕНИЧЕСКАЯ И БАКТЕРИОЛОГИЧЕСКАЯ ЛАБОРАТОРИЯ НОВОСИБИРСКОГО ГОРЗДРАВА

Красн. просп., 35, **тел.** 3-31.

Производство эпидемических, бактериологических, санитарно-гигиенических и серологических исследований и прививки против бешенства людям.

Открыта с 1 мая 1920 г. Функционирует на основании положения НКЗ о санитарной организации, опубликованного в журнале «Вопросы Здравоохранения» за 1928 г.

Имеет: Эпидемическое отделение, Санитарно-гигиеническое, серологическое, пастеровское.

Подчинена Санитарно-эпидемическому Подотделу Горздрава.

Лаборатория открыта с 9 до 15½ ч. Прием на исследование крови с 9 до 11 ч., прививки с 9 до 9½ час.

Зав. лабораторией КАРПОВ Владимир Константинович, дом. адрес: Потанинская, 24.

Зав. Пастеровск. отдел. ГРИЛИХЕС Марк Абрамоний, дом. адрес: Ермака, 20.

Зав. Эпидемиол. отд. ГУСЕВ Евгений Николаевич—дом. адрес: Трудовая, 68.

Зав. Санитарн. гигиенич. отд. КРАВЧИНСКАЯ Ядвига Михайловна, дом адрес: Потанинская, 24.

Врач-лаборант бактериол. ТУРКОВА Александра Михайловна, дом адрес: Вокзальная, 44.

Врач-лаборант сан. отд. ИЦКОВИЧ Александр Аркадьевич, дом адрес: Ядринцовская, 69.

ЗАПАДНО-СИБИРСКОЕ КУРОРТНОЕ БЮРО.

Ул. Щетинкина, 32, тел. 4-77.

Продажа курортных мест на курорты Крыма, Кавказа, Абхазии, Грузии, Одессы и Сибири.

Подчинено Запсибкрайздраву и Центральн. Управлению Курорт. в Москве.

Занятия с 9 до 16 ч.

Зав. Курбюро ПОПОВ Б. В., дом. адр: Змеиногорская, 5

РАЗНЫЕ.

Профилакторий (общежитие), Инская, 30.
Профилакторий (мастерская) Пр-т Сталина, 4.
Механическая прачечная при Дезостанции, Ядринц., 55-в, т. 10-75.
Пошив. мастерская дома матмлада. уг. Пр-тов Красн. и Сталина.
Институты профзаболеваний и ОЗД и П.

ДЕЗИНФЕКЦИОННАЯ СТАНЦИЯ «ДЕЗОСТАНЦИЯ».

Ядринцовская, 55-в, **тел.** 10-75.
Противоэпидемические мероприятия, производство дезинфекций и дезинсекций.
Начало деятельности с 1920 г.
Обслуживает г. Новосибирск.
Подчинен Горздраву.
Часы занятия с 9 до 17 час.
Зав. СЫРНЕВ Леонид Михайлович, дом. адрес: Каинская, 5.

ГОРОДСКАЯ ВЕТЕРИНАРНАЯ ЛЕЧЕБНИЦА (Горветлечебница).

Романова, 11, **тел.** 9-06.
Существует с 1926 г.
Район деятельности—г. Новосибирск.
Подчинена Горветотделу.
Часы занятия с 9 до 15 час., экстренная помощь оказывается ветврачом, живущим при лечебнице.
Завед. лечебницей СМИРНОВ Владимир Васильевич, дом. адрес: Романова, 11.

Медснабжение

„КРАЙАПТЕКОУПРАВЛЕНИЕ".

ЗАП.-СИБ. КРАЕВОЕ АПТЕКОУПРАВЛЕНИЕ

Прежнее наименование — Сибирская Государственная Торговля Медицинским и фармацевтическим имуществом «СИБМЕДТОРГ».
Ул. Сталина, 14, **тел.** общий 3-37, оперативный и склад 6-17, Кабинет управляющего—6.
Функционирует на основании устава, утвержденного Президиумом Крайисполкома 23/I-29 г., на основе постановления СНК РСФСР от 28/XII-27 г. (Собр. Узак. 1928 г. № 5, ст. 48).
Имеет отделы: 1) Орг. плановый, 2) Производственный, 3) Оперативный, 4) Бухгалтерию и 5) Общую канцелярию.
Обслуживает Зап. Сиб. Край.
Подчиняется Зап. Сиб. Крайздраву.
Часы занятия с 9 до 16 час.
По Зап. Сиб. Краю аптечная сеть на 1/X-30 г. выражается в 130 единиц.
Управл. ТУМАНОВ Иван Мануилович, дом. адрес: ул. Фрунзе, 23.
Зам. Управл. и Зав. Произв. отд. ЕЛЬКИН Борис Васильевич, дом. адрес: Красн. пр., 19.
Зав. Орг. План. Отделом ГОЛЬКА Франц Иванович, дом. адрес: Державина, 22.
Зав. Операт. отд. АЙЗЕНШАРОВ Исаак Натанович, дом. адрес: Красн. просп., 19.
Главный бухгалтер СТОЛЯРОВ Михаил Адрианович, дом. адрес: Бийская, 61.

ЛАБОРАТОРИЯ И ФАСОВОЧНАЯ ЗАП.-СИБАПТЕКОУПРАВЛЕНИЯ.

Адрес Фасовочной—Красн. Просп., 58, лаборатории—Трудовая, 55, **тел.** фасовочной 6-13, лаборатории 1-92.
Фасовочная производит развеску и разливку медикаментов. Лаборатория—изготовление галеновых препаратов.
Начало деятельности с 1926 г.
План производства на 1930-31 год фасовочная 700.000 руб., лаборатории—135.000 руб.
Обслуживает Зап.Сиб край, снабжает аптеки и потребкооперацию.
Часы занятия с 8 до 16 час.
Управляющий КАДЕСНИКОВ Е. А., дом. адрес: Гуляевская, 27.
Зав. производством ТИТОВА В. М., дом. адрес: М. Горького, 41.
Бухгалтер САМАРОВ В. В., дом. адрес: Логовская, 71.

ЦЕНТРАЛЬНЫЙ СКЛАД АПТЕЧНО-МЕДИЦИНСКОГО СНАБЖЕНИЯ ЗАПАДНО-СИБИРСКОГО АПТЕКОУПРАВЛЕНИЯ.

Угол Урицкого, 20 и просп. Сталина, 12, **тел:** Зав. складом 6-47, хирургич. отд. 1-15, упаков. отд. 6-33, кладовая 1-07, кладовая № 3 11-29.
Снабжение аптечно-медицинскими товарами леч. заведений и аптек Зап. Сиб. края.
Оборот склада 29 г. 3.211.750 руб.
План производства на 1930-31 г. 4.000.000 руб.
Имеет отделы: Медикаментный, Хирургический, Упаковочный.
Обслуживает Зап. Сибирский Край.
Подчиняется Крайаптекоуправлению.
Часы занятия с 8 до 16½ час.
Зав. центр. складом ВАГИН Федор Михайл., дом. адрес: Красн. просп., 13.
Зам. зав. складом ЛУНЦ Павел Макс., дом. адрес: Иркутская, 16.

„СИБВЕТСКЛАД".

СИБИРСКИЙ ФИЛИАЛ СКЛАДА ВЕТЕРИНАРНОГО СНАБЖЕНИЯ НАРКОМЗЕМА РСФСР

Ул. Максима Горького, 75, **тел.** 5-68.
Снабжение ветучреждений Сибкрая медикаментами, хирургическими инструментами, дезосредствами и оборудованием.
Функционирует на основании постановления Сибкрайисполкома от 12 сентября 1929 г. (Пр. 69-246). Склад открыт с 13 марта 1930 г.
Обслуживает Сибкрай.
Подчинен Центральному складу Ветеринарного Снабжения Наркомзема в Москве.
Часы занятия с 9 до 17 час.
Зав. Сибирским филиалом склада Ветеринарного снабжения Наркомзема — ДОБИН Григорий Аркадьевич., дом. адрес: Романова, 17.

1-я АПТЕКА.

Красн. Просп., дом. Печатник, **тел.** 5-41.
Открыта с 9 до 22 час
Управаптекой ЗЕЛЬВИНСКАЯ Ф. Л., дом. адрес: Бурлинская, 4-б.

2-я АПТЕКА.

Уг. Красн. Просп. и Рабочей ул., 23/76, **тел.** 5-36
Аптека работает круглые сутки
Управляющий аптекой АВЕРБУХ Семен Григорьевич, дом. адрес: уг. Красного Просп. и Рабочей, 23-76.

3-я АПТЕКА.

Нижегородская ул., № 34, **тел.** 5-48.
Открыта с 8 до 22 час.
Управляющий ЯЗВИН Моисей Ильич.

4-я АПТЕКА.

Уг. Межениновской и Томской (временно), **тел.** 3-06.
Дежурная аптека.
Управляющий БУЙНОВСКАЯ Надежда Павловна.

6-я АПТЕКА.

Серебренниковская ул., 58, **тел.** 1-86.
Выполнение рецептов для бесплатного отпуска и платный отпуск ручных обращений.
Открыта с 8 до 22 час.
Управляющий аптекой БАЛЯБАШЕВ Владимир Тимофеевич.

Учреждения матмлада

ДОМ МАТЕРИ И РЕБЕНКА.

Рабочая, 13, **тел.** 1-50.
Обслуживание подкидышей—сирот и беспризорных матерей с грудными детьми.
Существует с 1922 г.
Имеет отделение грудное, ползуновое, старшее (от 2 до 4 лет).
Обслуживает город и прилегающие районы.
Подчинен Горздраву.
Работает круглые сутки.
Врач зав. домом ВИТКОВСКАЯ Галина Леонидовна, дом. адрес: Октябрьская, 52, кв. 13.
Зав. хозяйств. КАРАУЛОВ Александр Федотович, дом. адрес: Рабочая, 15.

ДЕТЯСЛИ № 1.

Инская, 28.
Обслуживают детей до 4-х летнего возраста.
Начало деятельности с 1923.
Подчинены Горздраву.
Часы занятия с 6½ до 17½ час.
Зав. Яслями БЕЛОЖЕНЦЕВА Александра Кузьмовна, дом. адрес: Инская, 28.

ДЕТЯСЛИ № 2.

Красноярская, 76, **тел.** 3-83.
Начало деятельности с октября 1924 г.
Обслуживает Заельцовский и Вокзальный районы.
Подчиняется Горздраву.
Зав. ЛЯШКИНА Е. М., дом. адрес: Красноярская, 76.
Врач — КРОЛЕВЕЦ Е., дом. адрес: Трудовая, 4, **тел.** 12-42.

ДЕТСКИЕ ЯСЛИ № 3 ПЕЧАТНИК.

Свердловская, 43.
Функционирует с 1927 г.
Обслуживает район ф-ки Автомат, Динамо, Полиграфтрест, Совсибирь, типогр. ГПУ, СибВО.
Подчиняется П/отделу Горматмлада.
Часы занятия с 6½ до 18 час.
Зав. яслями МИРОНОВА Федосья, дом. адрес: Рабочая, 25, кв. 3.

Ясли № 4 Журинская, 37, с 7 до 18 ч.
Ясли № 5 Лесзавода 1-2, с 7 до 18 ч.
Ясли № 6 Мылзавод с 7 до 18 ч.
Ясли № 8 уг. Павловской и Локтевской, с 7 до 18 ч.
Ясли № 9 Посадочная фабрика, с 7 до 18 ч.

КОНСУЛЬТАЦИЯ № 1.

Ленина, 68.
Лечебно-профилактическое учреждение.
Существует 5 лет.
Подчинена Горздраву.
Часы занятия с 9 до 14 час. и с 16 до 21 час.
Завконсультацией БУРШТЕЙН Л. Г., дом. адрес: Вокзальная, 48.

КОНСУЛЬТАЦИЯ № 2.

Уг. Змеиног. и Локтевской, **тел.** 0-76. Прием с 9 до 14 и с 16 до 21 ч.

ДЕТСКАЯ КОНСУЛЬТАЦИЯ № 3.

Революции, № 7, **тел.** 10-33.
Существует с 1928 г.
Имеет детскую консультацию, женскую консультацию, юридический кабинет, молочную кухню.
Подчинена Горздраву.
Часы занятия с 9 до 14 час. и с 16 до 21 час.

ДЕТСКАЯ КОНСУЛЬТАЦИЯ НОВОСИБИРСКОГО ГОРЗДРАВА № 4.

Уг. Советской и Карамзина.
Существует с 1 ноября 1929 г.
Обслуживает Ипподромский район.
Подчинена Горздраву.
Зав. консультацией НАЗАРОВА Е. П., дом. адрес: Державина, 20.
Зав. хозяйством Фугенфиров В. К., дом. адрес: Свердлова, 59.

Выездная консультация Комбайна.
Женская 3, 8, 13, 18, 23, 28 числа.
Детская 4, 9, 14, 19, 24, числа с 12 ч. до 16 час.

ДЕТСКИЙ САНАТОРИЙ ГОРЗДРАВА.

Сталина, 41, **тел.** 8-89.
Открыт с 1923 г.
Подчиняется Горздраву.
Зав. Санаторией ТЕЙМАН И. Я., дом. адрес: Сибревкома, 12.

ЗАПАДНО-СИБИРСКИЙ КРАЕВОЙ СОВЕТ НАРОДНОГО ХОЗЯЙСТВА

„ЗАПСИБКРАЙСОВНАРХОЗ“

Проспект Сталина' Доходный Дом, тел. каб. Председателя—4-34, каб. Зам. Председателя—3-05, Член Президиума ЗСКСНХ и Нач. Техническо-производственного Отдела—11-28. Член Президиума ЗСКСНХ и Заместитель Начальника Планово-Экономического Отдела—3-44, Член Президиума—СКСНХ—Нач. Отдела Кадров—6-52. Нач. Административ.-Хоз. Отд.—11-44, Секретарь Президиума—44. Секретная часть—2-48. Бюджетная Бухгалтерия—9-61, общий—60

::::::ПЛАНИРОВАНИЕ, РЕГУЛИРОВАНИЕ И РУКОВОДСТВО::::: ::::::ПРОМЫШЛЕННОСТЬЮ ЗАПАДНО-СИБИРСКОГО КРАЯ:::::

Функционирует на основании постановления ВЦИК и СНК РСФСР—Об утверждении положения о Краевых Советах Народного Хозяйства от 1 июля 1929 года

Аппарат Зап.-СибкрайСНХ состоит из: 1. Президиума Зап.-Сибкрайсовнархоза, 2. Административно-Хозяйственного Отдела, 3. Планово-Экономического Отдела, в составе секторов: а) плановый, научно-исследовательских работ, в) учета, г) обращения, д) энергетики, е) лесного хозяйства. 4. Отдела Техническо-Производственного с секторами: а) технической инспекции, б) технического контроля, стандарта и качества продукции, в) организации труда. 5. Бюро Рационализации. 6. Отдел Кадров с секторами: а) планирования и подготовки кадров и б) учета и распределения кадров.

Обслуживает Западно-Сибирский Край.

Подчинен Запсибкрайисполкому и Высшему Совету Народного хозяйства Республики (ВСНХ).

Подведомственны Зап.-СибкрайСНХ тресты и предприятия сибирской местной промышленности и тресты Союзного и Республиканского значения.

РАБОТА ПРОИЗВОДИТСЯ с 9 до 16 ЧАСОВ С ПЕРЕРЫВОМ НА ЗАВТРАК с 12 до 12½ ЧАСОВ

Председатель **Тиунов** Виктор Фотиевич, дом. адрес—Коммунистическая 21, тел. № 3-63.

Зам. Председателя **Горнштейн** Борис Ефимович, дом. адрес—Красный Проспект, Общежитие Сибкрайисполкома, кв. 17.

Член Президиума, Замест. Начальника Планово-Экономического Отдела **Бурумов** Андрей Иванович, дом. адрес—Серебренниковская 26, кв. 1, тел. 13-46.

Член Президиума Нач. Техническо-Производственным Отделом **Пенчуков** Владимир Власович, дом. адрес—ул. Ермака, № 19, тел. № 4-43.

Член Президиума Начальник Отдела Кадров **Борисов** Марк Иванович, дом. адрес—Обский проспект, дом № 1.

Член Президиума **Тверской** Леонтий Моисеевич, дом. адрес—Октябрьская, № 56.

Член Президиума, Управляющий Зап.-Сиб. Стройобъединением, **Дудин** Михаил Иванович, дом. адрес—Советская 1, тел. 13-44.

Начальник Горного Отдела т. **Лобанов**, дом. адрес—Коммунистическая, 16.

Начальник Административно-Хоз. Отд. **Чумаков** Владимир Прокопьевич, дом. адрес—Октябрьская 22, тел. № 9-55.

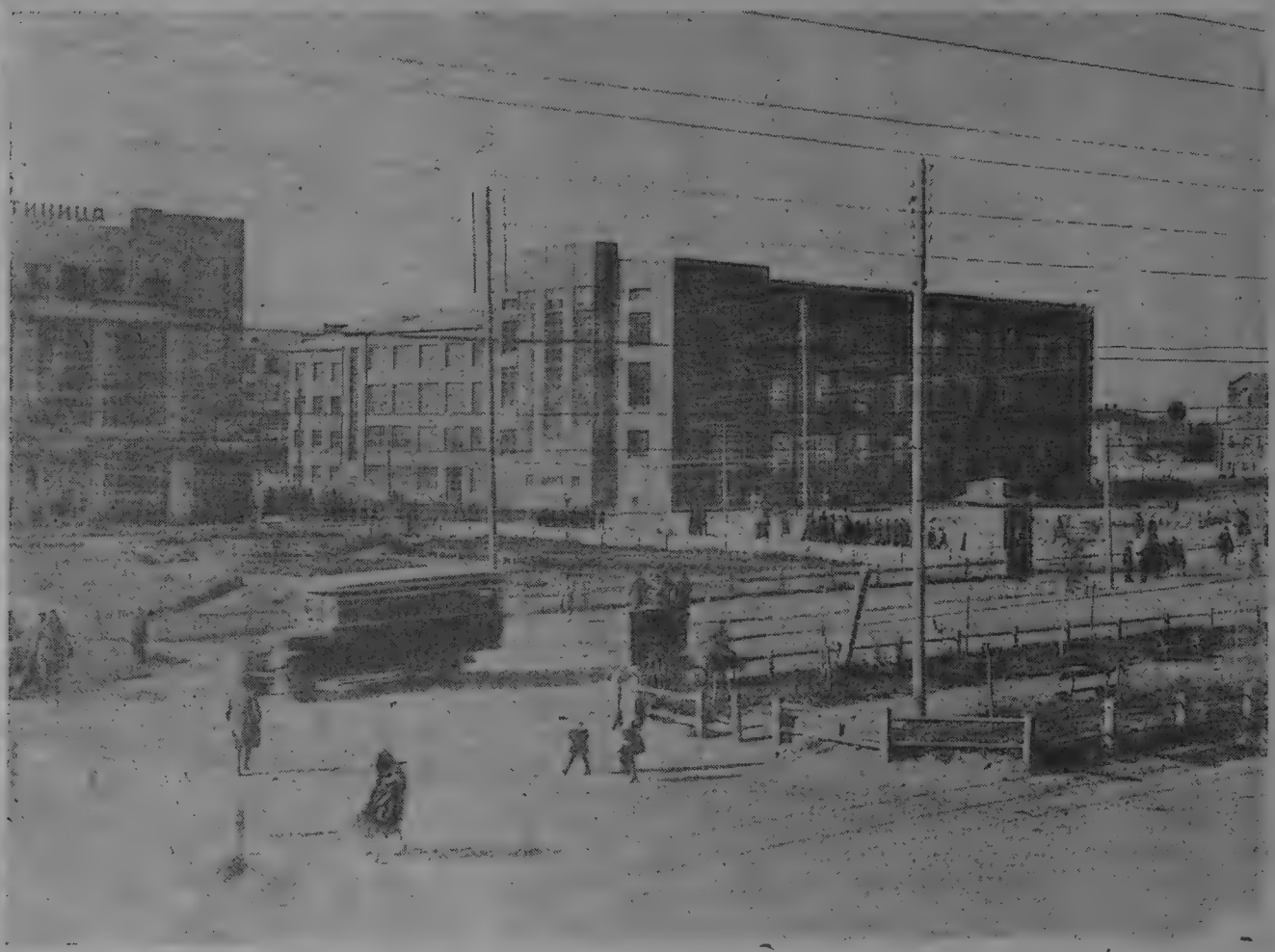

ГОСУДАРСТВЕННЫЙ БАНК С.С.С.Р.

ЗАПАДНО-СИБИРСКАЯ КРАЕВАЯ КОНТОРА

Угол Красного проспекта и проспекта Сталина

Управляющий КАБАНОВ Ф. Г.

Телефоны:

Управляющий—14-36;
„ квартира—14-80;
Заведывающий Кредитно-Плановым Отделом—113;
„ Организационно-Инспекторским Отделом—194;
„ Оперативным Отделом—849;
„ Административно-Хозяйственным Отделом—11-91;
Оперативный Отдел—14-01;
Экспедиция—819;
Общий—131.

Краевая контора об'единяет филиалы:

на ст. ст.: Алейская и Анжерка, в г.г.: Ачинске, Барнауле, Бийске, Каинске, Камне, Ленинске-Кузнецком, Минусинске, Омске, Прокопьевске, Рубцовске, Сад-Городе, Славгороде, Таре, Татарске, Томске, Улале (Ойротия), Усть-Абаканске (Хакасия), Щегловске и с 1-го апреля 30 г.—во всех районах Зап.-Сибкрая.

ПРИ КОНТОРЕ—4-е ОТДЕЛЕНИЕ СБЕРКАССЫ.

ОСОАВИАХИМ — ОПОРА МИРНОГО ТРУДА И ОБОРОНЫ СССР!

В гор. Новосибирске находятся следующие руководящие и практические организации Осоавиахима

ЗАПСИБОСОАВИАХИМ

ЗАПАДНО-СИБИРСКИЙ КРАЕВОЙ СОВЕТ ОСОАВИАХИМА

Угол Советской и Максима Горького, № 17.

Текущий счет в Госбанке: Общий № 371. Дирижаблестроения № 3406.

Повседневное руководство работой Совета осуществляется Президиумом Краевого Совета — СЕКРЕТАРИАТОМ.

Краевой Совет руководит деятельностью 158 городских и районных советов Осоавиахима и 2 областных организаций (Ойротия, Хакасия), об'единяя под своим руководством 320.000 чел. членов по состоянию на 1 января 1931 г. За истекший год Осоавиахимом Сибири проделана большая работа, представление о которой дают следующие неполные цифры:

Обучалось в учебно-строевых единицах (с пехотным уклоном) 62.300 чел.
По специальным видам подготовки (артиллерия, связь и т. д.) 9.680 „
Через лагерь Осоавиахима пропущено . . . . . 6.500 „
На женских военизированных курсах . . . . . 1.965 „ и т. д.

В области сел. хозяйства и промышленности: работало бригад в деревне 198 с 3.125 чел., протравлено зерна 152.671 цент., очищено на триере 190.397 цент., очищено от кобылки 9.637 т., лугового мотылька 34 т., от сусликов 641.797 га, от амбарных вредителей 42.164 кв. метр., хлорпикрина дезинфицировано 15 т. кб. метров. Организован агитоблет 9 районов в связи со слетом колхозов. Активное участие Осоавиахим принял в ликвидации прорыва производства через организацию субботников и т. д.

Собрано в фонд обороны страны 400 т. руб., распространено 569 тыс. билетов 4 авио-лотереи на сумму 284 тыс. рублей. Бюджет Краевого Совета, выражавшийся в 30 году в сумме 441, запроектирован на 31 год в сумме 1.153 тыс.

Краевой Совет в связи с переходом в работе Общества на рельсы твердой плановости проводит работу на основе 5-летнего плана, который намечает достижение к концу 5-летки следующих показателей: к концу 33 года членов Осоавиахима будет 1.100 000 ч., охват населения Запсибкрая 11,64%. Юных друзей Осоавиахима будет 550.000 чел. В военных кружках и учебно-строевых подразделениях, изучающих военное дело 120.300 чел. Специальными видами военной подготовки (артиллерия, кавалерия, связь и т. п.) будет охвачено 15.430 чел., изучат стрелковое дело 61.700 чел. На различных женских курсах будет заниматься 3.800 чел. Изучением воздушно-химического дела будет охвачено 14.949 чел. Авиаспортработой 9.426 чел. Кружками по химизации сельского хозяйства и промышленности 33.600 чел. Будет засеяно 6.800 гектаров обороны. Будут выписываться свыше 150 тыс. военных журналов и газет.

Будет построено 30 „Домов Обороны", органаизовано и оборудовано 872 показательных военных уголка и т. п. и т. д.

Краевой Совет в то же время непосредственно развертывает более сложные практические формы подготовки трудящихся через имеющуюся **ШКОЛУ ГРАЖДАНСКИХ ПИЛОТОВ**, которой в 1930 г. выпущено 7 пилотов, в 1931 г. будет выпущено 50; **КРАЕВУЮ ПЛАНЕРНУЮ СТАНЦИЮ** (в Минусинске), через которую подготовлено 45 пилотов-планеристов (вместо 30 по плану), построено 7 планеров.—**ШКОЛУ ВЕРХОВОЙ ЕЗДЫ—МАНЕЖ**, улица Гоголя, угол Логовской, телефон № 291, открытую в декабре 1930 г., хорошо оборудованную, рассчитанную на охват 400 обучающихся.—Начата постройка **КРАЕВОГО СТРЕЛКОВОГО ТИРА** стоимостью свыше 150 т. рублей (на стадионе).—Предположена постройка **КРАЕВОГО ДОМА ОБОРОНЫ** (в соцгородке левобережном Новосибирске).

ЗАПСИБСНАБОСОАВИАХИМ

Торгово-Снабженческий Отдел Запсибкрайосоавиахима

Контора там же, где и Запсибосоавиахим, телефон 4-63. Контокоррентный счет в Госбанке ОГ/137. Имеет своим назначением снабжение организаций Осоавиахима и др. общественных организаций учебным оружием, боеприпасами и военно-наглядными уч. пособиями. Запсибснабосоавиахим, имеет свои отделения с магазинами в Омске, Томске, Барнауле, Бийске, Щегловске. Обороты Запсибснабосоавиахима ежегодно возрастают: 28/29 г.—160 т. р., 29/30 г.—276 т. р., 30/31 г.—1.300 т. р. Запсибснабосоавиахим имеет:

МАГАЗИН, СКЛАД БАЗУ—Новосибирск, уг. Красного пр-кта и Максима Горького, телефон № 96. **ВОЕННО-УЧЕБНЫЕ ПОКАЗАТЕЛЬНЫЕ МАСТЕРСКИЕ** в г. Барнауле, с количеством рабочих 120 чел., изготовляющие военные наглядные пособия и предметы обихода. Аналогичные мастерские с количеством рабочих в 250 чел. развертываются в Новосибирске.

Новосибирский Городской Совет Осоавиахима

ГОРОСОАВИАХИМ

Тек. счет в Госбанке № 10 (адрес и телефон те же, что и Запсибосоавиахима). Горосоавиахим об'единяет по состоянию на 1/I—31 г. 296 ячеек, имеющих 30 тыс. членов.

Трудящиеся! Крепите оборону страны. Вступайте в ряды Осоавиахима!
Миллион сто тысяч членов Осоавиахима Запсибкрая к концу 5-летки!
На подготовку новой интервенции ответим укреплением рядов Осоавиахима!

Издательско - Заготовительно - Торговоснабженческий Отдел Сибирского Краевого Совета Союза Обществ содействия обороне и авиационнохимическому строительству СССР

„ЗАПСИБКРАЙСНАБОСОАВИАХИМ"

г. Новосибирск. Управление—ул. М. Горького, № 37-б, телефон 96.

Базисный склад и центральный магазин Красный пр. уг. М. Горького, № 28.

Контокоррент в Сибирской Краевой Конторе Госбанка СССР—ОГ-137.

„СИБКРАЙСНАБОСОАВИАХИМ"

принимает снабжение организаций Осоавиахима, частей и учреждений РККА, школ, ВУЗ'ов, техникумов, изб-читален, клубов, домов обороны и Красной Армии, военных уголков в совхозах и колхозах следующими предметами:

I. Оружие и боеприпасы:

Мелкокалиберные винтовки
Учебные 3-линейные винтовки
Разрезные „ „
Духовые ружья и пистолеты
Патроны мелкокалиберные
Дробь калибровая, капсюли
Учебные и холостые патроны
Ракеты: учебные, боевые и промышленные
Противогазы и проч.

II. Наглядные пособия и приборы:

Всевозможные модели и приборы по всем видам военной и осоавиахимовской учебной работы.

Принадлежности по уходу за оружием и т. д.

III. Средства борьбы с вредителями:

Радикальные патентованные средства борьбы с домашними паразитами и грызунами, химикалии и приборы по борьбе с вредителями сельского хозяйства.

IV. Военно-гражданские и оперативные вещи:

Осоавиахимовская форма, форма РОКК, предметы снаряжения, значки всех обществ и профсоюзов, знаки различия по должностям, родам войск, звезды, форменная арматура разная, жетоны, флаги, знамена, принадлежности к ним и т. д. и т. п.

Все расчеты по иногородным и оптовым заказам производятся, как правило, через Госбанк. Заказы исполняются аккуратно. Принимаются заказы на оборудование временных выставок.

ОПТОВЫМ ЗАКАЗЧИКАМ СКИДКА ДО 10%

ГОСУДАРСТВЕННОЕ СТРОИТЕЛЬНОЕ АКЦИОНЕРНОЕ ОБЩЕСТВО

„ТРАНСТРОЙ“

Государственное Строительное Акционерное Общество Транспортных устройств, сооружений и под'ездных путей «ТРАНСТРОЙ» свою практическую работу повело с конца лета 1927 года под руководством Учредительного Бюро.

24-го января 1928 г. Постановлением Президиума ВСНХ СССР (Приказ № 6|473) был утвержден Устав Общества и сорганизовано Правление в Москве.

Акционерами учредителями О-ва являются Торгово-Промышленный Банк, Сахаротрест, Донуголь и О-во «Транспорт».

Уставный капитал—500.000 руб.

6-го февраля 1930 года ВСНХ СССР увеличил уставный капитал до 10.000.000 руб., вошли акционерами НКПС — 3 млн. руб. и ВСНХ СССР—4,8 млн. руб.

«ТРАНСТРОЙ» производит:

а) изыскания и разрабатывает проекты, а также и постройку всякого рода транспортных устройств и под'ездных путей железных широко и узкоколейных грунтовых и шоссейных, подвесных, однорельсовых и всякого рода водных устройств общего и частного пользования как примыкающих к существующим железным дорогам, судоходным рекам, морям и озерам, так и не примыкающих к ним, а также производит всевозможные устройства по механическому передвижению грузов и механизации погрузочно-разгрузочных работ (кабельных кранов);

б) техническую экспертизу работ, указанных в п. „а“, дает консультацию в области рационализации внешне и внутризаводского транспорта;

в) изготовляет на своих заводах в Ленинграде и Рыбинске вагонетки всех систем, стрелочные переводы, поворотные круги, полускаты и проч.

Программа строительных работ в операционных годах 27|28—4.000.000 руб., 28|29—12.000.000 руб., 29|30 г. г.—60.000.000 руб.

Работы 27|28 г. — сосредотачивались в районе Центральной части Европейской России.

Работы 28|29 г. г. распространились по всей Европейской России.

Работы 29|30 г. г. охватывают весь СССР.

В настоящее время «ТРАНСТРОЙ» имеет по всему Союзу 24 конторы со 106 заказчиками, со многими сотнями об'ектов работ.

Западно-Сибирский район «ТРАНСТРОЯ» открыл свои действия с марта 1930 года.

Работы производятся по договорам с Сибкомбайном, Сибуглем, Кузнецкстроем, Укспеспромом.

Об'ем работы по ориентировочным суммам определяется по договорам:

Сибкомбайн	—	980.000 руб.
Сибуголь	—	1.400.000 „
Кузнецкстрой	—	3.387.000 „
Укспеспром	—	100.000 „
		5.867.000 руб.

Исполнение работ началось до наступления строительного сезона.

Обеспечение рабсилой по Новосибирскому округу производится через ОКИТ. Ввиду поздного образования района (в марте) заявки на рабсилу Сибтрудом приняты не были, разрешили вербовку и наемку производить своими силами (самотек).

Недокомплект квалифицированной рабсилы по отдельным пунктам работ и отдельными квалификациями колебался от 30 до 100 проц., в особенности нехватало грабарей по всем пунктам до 80 проц., мостовщиков до 100 проц.

Задолженность рабсилы средняя за месяц:

	Пешик	Конных (грабарей)
Май	1.030	355
Июнь	1.256	835
Июль	1.889	1.134
На 1-ое августа	808	214

Снабжение строительными материалами, как правило, производится из фондов заказчиков.

В отношении получения рельс—вопрос можно считать катастрофичным, ни один из заказчиков не получил рельс в полной потребности.

Снабжение инструментами и снарядами для механизации работ «ТРАНСТРОЙ» осуществляет своим распоряжением.

Имеются узкоколейные рельсы, вагонетки, трактора, катки, паровые копры, скрепера, гладилки, плуги, экскаваторы, грейдеры и проч.

Продуктовое снабжение проводится через кооперацию.

Комплектование техперсонала осуществлено в размере около 70 проц. в большей части завезены из Москвы и переброшены Транстроем с других его работ.

Кроме производства построечных работ «ТРАНСТРОЙ» по отдельным договорам выполняет изыскательские и проектные работы.

По договорам:

Сибкомбайн . .	11.000
Сибуголь . . .	91.500
Кузнецкстрой .	137.250
Укспеспром . .	4.050
	143.800

Как выделенную работу из обычных железнодорожных следует отметить изыскания по переходу р. Оби городским мостом с обработкой материалов, необходимых для составления проекта моста. Также надлежит отметить производство изысканий широкой колеи магистрального типа Кемерово-Барзас-Анжерка около 100 клм по заданиям Сибугля.

Опыт работы истекшего сезона, когда заявки на об'екты работ поступали одновременно с необходимостью их осуществления, т. е. без предварительной подготовки, «ТРАНСТРОЙ» в мае обратился к предприятиям и учреждениям, каковые, по его мнению, могут нуждаться в дорожном строительстве, с просьбой указать предполагаемую по плану их потребность в этом строительстве, на будущий сезон. До сего времени по данным Окрплана и поступившим уведомлениям от Сибугля, Коксстроя, Древстроя, Союззолото, Соцгорода Новосибирска, Содостроя, Ирксопи, Спюдотреста, Окрзавстроя, Сибземтреста, Кузнецкстроя, Комсеверопути, Тырецкого завода, Бумкомбината, Омского Горсовета, Сибвинтреста и др. потребность в строительстве определяется в общем:

по постройке ж.-д. широкой колеи	. .	549	клм
„ „ узкой	„ . .	201	„
„ „ подвесных дорог.	.	20	„
„ „ шоссе		120	„
„ „ грунтовых дорог.	.	555	„

Означенный об'ем работ по сумме обойдется до 55.000.000 руб.

Следует отметить, что «ТРАНСТРОЙ» учитывает предстоящую свою деятельность в 1930|31 г. и предпринимает реорганизацию настоящего Управления района, путем образования Краевой Конторы со специальными Отделами: Проектно-Изыскательским и Аквизационным с предположением принятия к производству работ и изысканий в будущем сезоне на сумму не более 15.000.000 руб.

Следует отметить, что задания от промышленных предприятий на проектирование и строительство под'ездных путей, канатных дорог и прочих транспортных сооружений—поступают с опозданиями. В связи с этим, сроки для выполнения этих работ остаются самые незначительные, а летнее время не удается в достаточной степени использовать для производства полевых изысканий.

Все это самым неблагоприятным образом отражается на качестве проектов, стоимости работ и на строительстве.

Заботясь о том, чтобы намеченные по промфинплану 1930|31 г. работы по транспортному строительству были своевременно обеспечены проектами, стройматериалами и рабсилой, необходимо немедленно дать Транстрою задания на проектирование и безотлагательно заключать договора на сооружение нужных об'ектов.

Приказом по ВСНХ СССР от 31-го мая 1929 г., № 800, было предложено сосредоточить все проектирование и строительство под'ездных путей, канатных дорог и проч. сооружений преимущественно в Гос. Строительном Акц. Общ. «ТРАНСТРОЙ».

ТРАНСТРОЙ предупреждает, что он не сможет принять на себя выполнение работ, на которые своевременно не будут заключены договора, ибо в этом случае он будет лишен возможности обеспечить опозданые задания тщательно проработанными проектами, достаточным техническим персоналом, рабсилой и оборудованием.

Управление начальника работ Зап.-Сиб. района «ТРАНСТРОЙ»

УПРАВЛЕНИЕ ПО СООРУЖЕНИЮ

«СИБСТР

(ПРЕЖНЕЕ НАЗВАНИЕ

Управление организовано с 1/XI-1929 года, ведает производством железнодорожных линий и ветвей общего пользования в Сибкрае, тельства на эксплоатируемых дорогах

В 1931 году сооружаются линии:

Томск—Ксеньевка длиной 95 клм, Толмачево—Полысаево длиной 295 клм, Рубцовка—Ридер длиной 281 клм, Кузнецк—Мундыбаш с ветвями на Осиновские и Темиртауские рудники длиной 112 клм, вторые пути Петропавловск—Куломзино и Усяты—Полысаево длиной первая 268 клм, вторая 124 клм, Кемерово—Барзас—Анжерка длиной 95 клм, вокзал на ст. Новосибирск I пассажирский, ВТУЗ'ы и общежития в гор. Новосибирске, здание Управления и жилые дома для сотрудников в гор. Новосибирске, порт в Новосибирске, железно-дорожные узлы Новосибирский и Кузнецкий. Общая сумма ассигнования составляет 102 миллиона рублей.

УПРАВЛЕНИЕ РАБОТ ЗАКЛЮЧАЕТ

1. Главная контора, 2. Сектор Труда и Кадров, 3. Проектирования и технич. изысканий, 4. Сектор производственн., 5. Сектор Материального хозяйства, 6. Сектор Счетно-Финансовый,

ПУТЕЙ СООБЩЕНИЯ СИБИРИ

ОЙПУТЬ»

„СИБЖЕЛДОРСТРОЙ“)

экономических и технических изысканий и сооружением новых кроме того на Управление возложена часть капитального строи- Омской, Томской и водном транспорте

Срок сооружения всех указанных линий вчерне к концу 1931 года

Кроме того, в отношении исследовательской работы Управлению поручено произвести окончательные изыскания линий Ксеньевка—Енисейск, Ачинск—Енисейск, Москаленские—Совхозы, Барнаул—Кузнецк вариант под электро-тягу, Барнаул—Кулунда, предварительные—Белово—Ерунаково—Кузнецк и рекогносцировочные изыскания линий Канск—Киренск, всего около 3.000 километров.

В административном отношении линии разделяются на участки общим числом 11, из которых в настоящее время открыто 10.

В СЕБЕ СЛЕДУЮЩИЕ СЕКТОРА:

7. Сектор Рационализации, 8. Сектор Механизации, 9. Сектор Эксплоатации, 10. Сектор Связи, 11. Сектор Экономических изысканий, 12. Сектор Здравоохранения.

„СОЮЗТРАНС“

ЗАПАДНО-СИБИРСКАЯ ОБЛАСТНАЯ КОНТОРА НКПС

Всесоюзное об'единение складского и транспортно-экспедиционного дела

Семипалатинская, 45 и 35, тел. конторы: 10-40, 12-41, 6-87, 6-18 и 2-60.

Главные функции конторы: а) общее регулирование транспорта, экспедиционного дела и складов общего пользования, б) совершение транспортно-экспедиционнных операций, в) организация и монопольная эксплоатация всех, за некоторыми специальными исключениями, складов общего пользования, г) организация и эксплоатация автомобильного транспорта.

Начало деятельности в г. Новосибирске с 1922 года.

Функционирует на основании постановления СНК СССР от 23/II-30 года, опубликованного в Бюллетене финансового и хозяйственного законодательства 1930 г., № 9, стр. 41.

Деятельность регулируется „Положением о городских станциях желдорог“,

Грузооборот до 30.000 тонн в месяц и товаро-складочного хранения до 48.000 тонно-дней.

Имеет отделы: 1. Планово-экономический, 2. Финансово-счетный, 3. Инспекторская группа, 4. Отдел кадров, 5. Автогужевой, 6. Юридический, 7. Техностроительный, 8. Снабжения, 9. Транспортно-экспедиционный, 10. Счетно-бухгалтерский, 11. Товаро-складочный, 12. Местных операций, 13. Общая канцелярия, 14. Товарная касса, 15. Пассажирское бюро.

Обслуживает: Западную Сибирь, Ойротскую область, Танно-Тувинскую республику.

Контора подчинена Правлению Всесоюзного Об'единения складского и транспортно-экспедиционного дела „СОЮЗТРАНС“ в системе НКПС г. Москва.

ЧАСЫ ЗАНЯТИЯ С 9 ДО 16 ЧАС.

Подведомственные конторы Об'единения

в городах и пунктах Западной Сибири: Алейская, Ачинская, Барнаульская, Бийская, Змеиногорская, Каинская, Каменская, Каргатская, Кош-Агачская, Кузнецкая, Кызыльская (Танну-Тува), Минусинская, Называевская, Новосибирская, Омская, Онгудайская, Рубцовская, Славгородская, Тарская, Томская, Улалинская, Уч-Пристанская, Черепановская, Шипуновская, Щегловская. **Агентства:** Ужур, Абакан, Черлак, Большеречье, Тюкалинск.

Всесоюзное Государственное Об'единение Гражданского Воздушного флота „ВОГВФ"

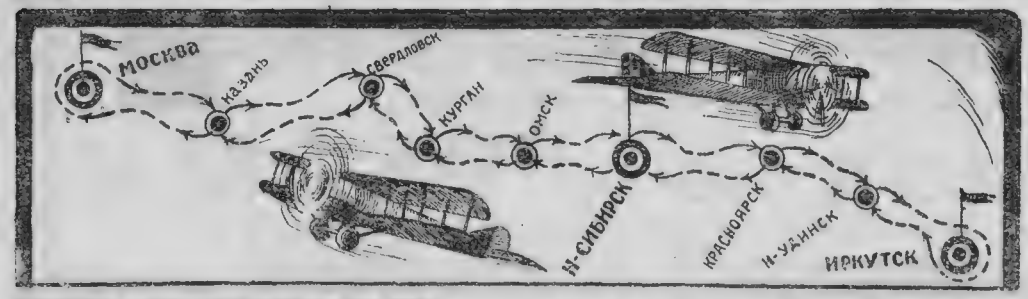

Сибирское Управление Воздухлиний
= гор. Новосибирск, улица Щетинкина, 29. =

ПРОИЗВОДИТ ПЕРЕВОЗКУ

пассажиров, почты, грузов на первоклассных самолетах, в направлении г. Москвы через города:

Омск, Курган, Свердловск, Казань, конечный пункт Москва, откуда отходят самолеты на Берлин (Германия), Тегеран (Персия) и Ташкент.

В направлении Иркутск через города:

Красноярск, Н.-Удинск, конечный пункт Иркутск, откуда отходят самолеты на Восток и Якутскую АССР.

МЕСТНОЕ СООБЩЕНИЕ:

Новосибирск—Кузнецкстрой.
Свердловск—Магнитогорск.

О действующем расписании о прилете и отлете самолетов, а равно и о стоимости билета, перевозки почты и грузов справляться по телефону № 13-79.

Начальник Сибуправления ГАЙЛИС.

ВСЕСОЮЗНОЕ ГОСУДАРСТВЕННОЕ

ОБ'ЕДИНЕНИЕ ГРАЖДАНСКОГО

ВОЗДУШНОГО ФЛОТА „В. О. Г. Ф. В."

ВОСТОЧНО-СИБИРСКОЕ УПРАВЛЕНИЕ ВОЗДУШНЫХ ЛИНИЙ

г. Иркутск, уг. М. Блиновской и К. Маркса, 2/44, тел. 89.

Начальник Управления БРЖОЗОВСКИЙ А. И.

Телеф. 5-19, на кв. 5-26.

ЭКСПЛОАТИРУЕМЫЕ ЛИНИИ:

1. Иркутск—Якутск
2. Иркутск—Бодайбо — Гидростанция, Иркутск, Мясная ул., д. 1-3, тел. 2-44.
3. Верхнеудинск—Улан-Батор—Хото

Бурято-Монг. линия, управление линии г. Верхнеудинск

4. Иркутск—Красноярск

(участок линии Москва—Иркутск). Аэродром около станции Иннокентьевской в 15 км от Иркутска, с. Боково, телеф. 6-20.

Иркутские ремонтные мастерские около Красных казарм, телефон 6-41

„КНИГОЦЕНТР“ „КНИГОЦЕНТР“

ЗАПАДНО-СИБИРСКОЕ ОТДЕЛЕНИЕ

(Новосибирск, Красный Проспект, № 19).

ТЕЛЕФОНЫ:

Управляющий Западно-Сибирским Отделением . . . . . № 8-68
Заведывающий Отделом Книгораспространения . . . . . № 8-68
„ Организационно-Плановым Отделом . . . № 10-42
Инструкторский отдел. . . . . № 8-11
Книжный Отдел подписки . . . . . № 5-50
Общий Отдел . . . . . № 10-04
Базы. . . . . № 9-07

ПРОИЗВОДИТ:

Издание Краеведческой литературы и журналов.
Распространение и продажу литературы по всем отраслям знания.
Распространение периодических и подписных изданий входящих в об'-единение Государственных Издательств „ОГИЗ“.
Снабжение школ, культурно-просветительных учреждений и организаций учебными и наглядными пособиями.
Продажу канцелярских и писчебумажных товаров.

Предприятия, находящиеся в Новосибирске:

Книжная База, Угол Советской и Семипалатинской, дом № 25, тел. 9-07.
„Книга почтой“, там же.
Краевой книжный коллектор, Красный проспект, № 25, телефон № 29.
Главный магазин Новосибирского Городского Отделения, Доходный дом, телефон № 6-06.
Школа-магазин, Красный проспект, дом № 25, телефон № 29.
Магазин военной книги и военно-наглядных пособий, Улица Красного Проспекта и М. Горького, телефон № 96.
Магазин удешевленной книги, Красный Проспект, 17, телефон № 13-27.
Вокзальный магазин № 3, Угол Михайловской и Межениновской.
Закаменский магазин № 4, Большевистская ул., дом № . .
Закаменский магазин № 5, Базарная площадь.

МАГАЗИН НА СИБКОМБАЙНСТРОЕ.

Киоски при кино, воинских частях.
Книгоноши на окраинах.

Уполномоченные на предприятиях.

МЕЖРАЙОННЫЕ БАЗЫ КНИГОЦЕНТРА В ГОРОДАХ СИБКРАЯ:
Барнауле, ул. Республики, дом № 48.
Омске, ул. Ленина, дом № 6.

ЗАПАДНО-СИБИРСКОЕ КРАЕВОЕ ОТДЕЛЕНИЕ
ОТДЕЛ ПОДПИСКИ

ОТКРЫТ ПРИЕМ ПОДПИСКИ
на 1931 год
НА

СИБИРСКИЕ ОГНИ

(X-й ГОД ИЗДАНИЯ)

ЕЖЕМЕСЯЧНЫЙ ЛИТЕРАТУРНО-ХУДОЖЕСТВЕННЫЙ
::: И ОБЩЕСТВЕННО-ПОЛИТИЧЕСКИЙ ЖУРНАЛ ::::

Ответственный редактор **А. В. Высоцкий**.

Задачи журнала: в литературно-художественной форме (роман, повесть, рассказ, очерк, стихи) показать успехи социалистического строительства и культурной революции, помогать переделке людей в соответствии с задачами развернутого наступления социализма по всему фронту.

Отделы журнала: литературно-художественный, марксистско-ленинской критики, политико-экономический, литературная хроника, библиография.

В 1931 году к участию в журнале привлекаются ударники рабочие и ударники колхозов, совхозов и МТС

„С. О." должен читать каждый активист партиец, комсомолец, рабочий, колхозник, каждый культурный работник города и деревни. „С. О." должен быть в каждой библиотеке, избе-читальне, в школе, колхозе.

Подписная цена: на год—7 р., на 6 мес.—3 р. 50 к. Одельный номер—75 к.

Подписку направлять в отдел подписки Западно-Сибирск. Краевого отделения ОГИЗ'а (Новосибирск, Красный проспект, № 42-а), всем раймагазинам Книгоцентра, уполномоченным ОГИЗ'а, снабженным специальными удостоверениями, в киоски и почтовые отделения

ЖУРНАЛ ПИОНЕРОВ И ШКОЛЬНИКОВ СИБИРИ

«ТОВАРИЩ»

ИЗДАЕТСЯ ПОД РУКОВОДСТВОМ
СИБОНО И КРАЙКОМА ВЛКСМ

„ТОВАРИЩ“—организует ребят на проведение боевых общественно-политических дел.

„ТОВАРИЩ“—боевое оружие пионеров и школьников в борьбе за пятилетку, за всеобуч, за политехнизм.

„ТОВАРИЩ“—должен быть у каждого пионера и школьника.

РЕБЯТА! Выписывайте «ТОВАРИЩ»
Он поможет вам строить новую жизнь.

В каждом номере помещаются: рассказы, стихи, очерки, опыт работы отрядов и школ, песни, новые игры, задачи, фокусы и головоломки.

ВСЕ НОМЕРА С МНОГОКРАСОЧНЫМИ ОБЛОЖКАМИ.

В КРЫМ и на курорт ШИРА посылает лучших распространителей редакция журнала пионеров и школьников Сибири «ТОВАРИЩ».

Спеши ПОДПИСАТЬСЯ на журнал „ТОВАРИЩ“—
лучший друг пионеров и школьников

ПОДПИСНАЯ ЦЕНА:

На год . . . . . 3 р. —
На 6 мес. . . . . 1 р. 50 к.
На 3 мес. . . . . — 75 к.

ПОДПИСКА ПРИНИМАЕТСЯ:

Во всех магазинах Книгоцентра, на почте и у кольцевиков.

ЗАПАДНО-СИБИРСКОЕ КРАЕВОЕ ОТДЕЛЕНИЕ
ОТДЕЛ ПОДПИСКИ

ОТКРЫТ ПРИЕМ ПОДПИСКИ НА 1931 ГОД

НА

ЕЖЕМЕСЯЧНЫЙ ОБЩЕСТВЕННО-ПЕДАГОГИЧЕСКИЙ ЖУРНАЛ ЗАПАДНО-СИБИРСКОГО КРАЙСОВНАРПРОСА

ПРОСВЕЩЕНИЕ СИБИРИ

(IX-й ГОД ИЗДАНИЯ)

Жунал выходит под общей редакцией Н. В. ВИХИРЕВА, А. А. АНСОН, М. Я. ГЛЕБОВА, А. К. КОНДРАТЬЕВА, И. ЛЯШЕНКО, Н. П. СМИРНОВА, И. В. СОРОКИНА, В. П. ТЕРЯЕВА.

„ПРОСВЕЩЕНИЕ СИБИРИ“ систематически освещает боевые вопросы общественно-политической и педагогической работы просветительных учреждений.

УСЛОВИЯ ПОДПИСКИ: на год—5 руб., на 6 мес.—2 р. 50 к., на 3 мес.—1 руб. 25 коп. Цена отдельного номера—50 коп.

И

НА ПРИЛОЖЕНИЕ К ЖУРНАЛУ ПРОСВЕЩЕНИЕ СИБИРИ— БЮЛЛЕТЕНЬ ЗАПАДНО-СИБИРСКОГО КРАЙСОВНАРПРОСА

В ПОМОЩЬ ПРОСВЕЩЕНЦУ

ВЫХОДИТ 2 РАЗА В МЕСЯЦ
УСЛОВИЯ ПОДПИСКИ: НА ГОД — 1 РУБ. 50 КОП., НА 6 МЕС. — 75 КОП.

ПОДПИСКУ НАПРАВЛЯТЬ:

в отдел подписки Западно-Сибирского крайотделения ОГИЗ'а — г. Новосибирск, Красный пр., 42-а (против Доходного дома), во все киоски и магазины Книгоцентра ОГИЗ'а и во все почтовые отделения и агентства.

СИБИРСКАЯ
СОВЕТСКАЯ ЭНЦИКЛОПЕДИЯ
(С С Э)

В 4-х томах, стоимость 30 рублей. Задаток 5 рублей, остальные наложенным платежем. Вышел 1-й том.

2-й том выходит в феврале 31 г.; 3 и 4 тома будут изданы в течение 1931 года.

ССЭ нужна каждому активисту рабочему, совхознику, каждому культурному работнику.

ССЭ должна быть в каждом красном уголке, в каждой библиотеке, в каждой избе-читальне и в каждой школе.

ПРИНИМАЕТСЯ ПОДПИСКА
:::::: НА ЖУРНАЛ ::::::

„ПРОФЕССИОНАЛЬНОЕ ДВИЖЕНИЕ“

ЖУРНАЛ ПРИСПОСОБЛЕН К ЗАПРОСАМ МАССОВОГО СОЮЗНОГО АКТИВА, РАССЧИТАН НА УДАРНИКА, АКТИ-
::::::::::::: ВИСТА, ДОБРОВОЛЬЦА В ПРОФРАБОТЕ :::::::::::::

КАЖДАЯ СОЮЗНАЯ ЯЧЕЙКА, КАЖДЫЙ РАБОЧИЙ КЛУБ, КРАСНЫЙ УГОЛОК ДОЛЖНЫ ВЫПИСЫВАТЬ «ПРОФЕССИОНАЛЬНОЕ ДВИЖЕНИЕ». ПО ВСЕЙ СИСТЕМЕ ПРОФПОЛИТПРОСВЕЩЕНИЯ ЗАПСИБКРАЯ ЖУРНАЛ ДОЛЖЕН ВЫПИСЫВАТЬСЯ В КАЧЕСТВЕ ПОСОБИЯ ДЛЯ ПРОРАБОТКИ
::::::::::::::::: ВОПРОСОВ СОЮЗНОЙ ПРАКТИКИ :::::::::::::::::

УСЛОВИЯ ПОДПИСКИ: НА 1 ГОД — 7 РУБ., НА 6 МЕС. — 3 РУБ. 50 КОП., НА 3 МЕС. — 1 РУБ. 80 КОП., НА 1 МЕС.— 60 КОП. ЦЕНА ОТДЕЛЬНОГО НОМЕРА—20 КОП. ПОДПИСКА ПРИНИМАЕТСЯ В КОНТОРЕ ИЗДАТЕЛЬСТВА: НОВОСИБИРСК, ::: ДВОРЕЦ ТРУДА И ВО ВСЕХ ПОЧТОВЫХ ОТДЕЛЕНИЯХ :::

АДРЕС ИЗДАТЕЛЬСТВА И РЕДАКЦИИ:
г. НОВОСИБИРСК, ДВОРЕЦ ТРУДА.

Кинофабрика „Союзкино" (Новосибирск, за Каменкой)

КИНО

ОСНОВНЫЕ ЗАДАЧИ СОВЕ И СПРАВКА О РАЗВИ

1. **Участие кино в проводимых партией литических кампаний.**
2. **Наилучшее обслуживание через кино**
3. **Упорядочение кино работы на всех венских стационарок и передвижек.**
4. **Плановая кинофикация края: развер вок, произв. кино-фильм, подготовка ние картин и т. п.**

Первые мероприятия советской власти в области кино, из колыбели советской кинематографии—Ленинграда—на территорию Сибири дошли со значительным опозданием. Причины понятны сами собой: колчаковщина и ликвидация ее.

В 1920 году, однако, при Отделах Народного Образования были уже организованы подотделы фото и кино и с этого началось развитие Советского кино в Сибири.

В 1922 году был организован Сибфото-кинокомбинат, просуществовавший до начала 1923 года, когда, организовавшееся постановлением СНК от 19/XII 1922 г. — „Госкино" организовало в Свердловске свое Урало-Сибирское Отделение. Впоследствии „Госкино" в г. Новосибирске открыло свое агентство и Отделение для обслуживания Сибири и Дальнего Востока.

Однако, нужно сказать, что до организации Акц. О-ва „Совкино" — „Госкино", как и бывшие до него организации, не справились со своими задачами. Организованная в 1923 году в г. Омске Краевая контора Акц. О-ва „Пролеткино" также не могла занять руководящего положения на территории Сибири.

„Госкино" и „Пролеткино" пытались развить операции по прокату фильм, развернуть сеть к/установок, сосредотачивая их у себя, но недостаток фильм, отсутствие средств и опытных работников—помешали этому.

Особенно плохо обслуживалась деревня и рабочие клубы.

15-го марта 1925 года Краевая контора „Госкино", находящаяся в Новосибирске, была реорганизована в Краевое Отделение Акц. О-ва „СОВКИНО".

К этому моменту сеть кино-установок по Сибири имела следующий состав: коммерческих кинотеатров—32, клубных—18, деревенских—1, воинских—1 и деревенских передвижек—14. Итого 66 кинoустановок.

Цифры эти будут несколько неверны, если эту небольшую кино-сеть считать исключительно Сибирской. Необходимо сказать, что в нее входили кино-установки Бурято-Монгольской АССР, половины территории Якутской АССР, бывшей Семипалатинской губернии, Казакской АССР и республики Танна-Тува.

12 января 1926 года, вследствие ликвидации Акц. О-ва „Пролеткино", Сибкрайисполкомом была приобретена с активом и пассивом Краевая контора этого О-ва и на базе ее возникло Акц. О-во—„Кино-Сибирь". Это новое О-во занялось производством кино-фильм в Крае и развертыванием и эксплоатацией собственной кино-сети.

Таким образом в 1926 году этим обществом было заложено прочное основание сибирского производства фильм, и это—одна из существенных исторических заслуг о-ва.

На 1/X-26 г. на снабжении Сиб. Отд. „Совкино" было уже 49 коммерческих к/театров, 106 клубных, 5 деревенских к/театров, 17 воинских и 89 кино-передвижек, а всего 266 кино-точек.

Правильная постановка дела, обеспеченность кино-фильмами и здоровая политика „Совкино"—стимулировали рост кино-сети и этот рост продолжался и в последующие годы.

С момента возникновения „Киносибирь" серьезно занялась концентрацией в своих руках городской и деревенской кино-сети.

Развертывание же последней без соответствующей материальной базы привело это молодое о-во к финансовому кризису и вынудило его искать пути для закрепления занятых позиций на фронте кинофикации края; в этих целях 10 декабря 1929 г. оно слилось с Сиб. Отделением „Совкино".

На 1 февраля 1930 г. это отделение уже снабжало к/фильмами 940 кино-точек с нижеследующим распределением по агентствам:

В ЗАПАДНОЙ СИБИРИ

ТСКОЙ КИНЕМАТОГРАФИИ ТИИ КИНО В СИБИРИ

и правительством хозяйственных и по-

-социалистического сектора.
кино-установках: театров, клубов, дере-

тывание собственной сети кино-устано-
кадров кино-работников, культокруже-

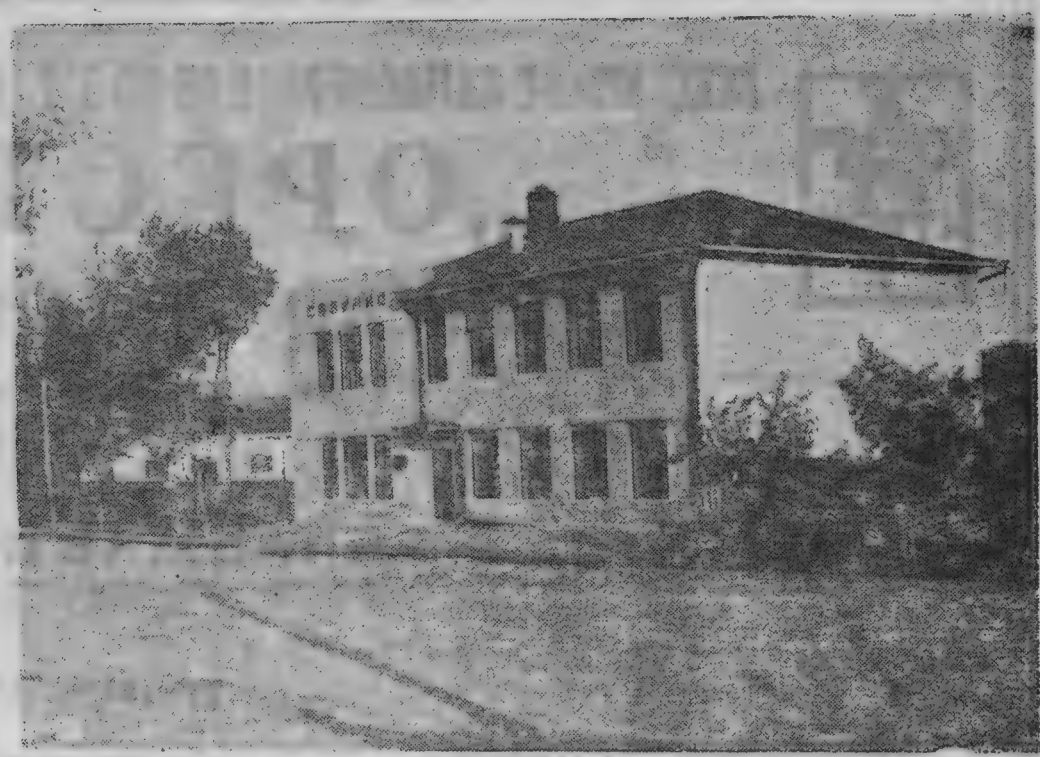

К-ра Зап.-Сиб. отд. „Союзкино" (Новосибирск, Колыванская, 10)

Новосибирское имело	62	кино-точек
Омское	122	„ „
Славгородское	35	„ „
Семипалатинское	83	„ „
Бийское	53	„ „
Барнаульское	72	„ „
Каменское	15	„ „
Ленинск-Кузнецкое	43	„ „
Томское	96	„ „
Минусинское	45	„ „
Ачинское	30	„ „
Красноярское	73	кино-точек
Канское	30	„ „
Иркутское	117	„ „
Верхне-Удинское	64	„ „

По видам эта сеть распределялась нижеследующим образом:

Городских кино-театров	67	Красноармейских	33
Открытых клубных к/театров	51	В домах крестьянина и ИТД	13
Закрытых рабочих клубов	147	Детских и школьн.	12
Сельских кино-театров	75	Деревенских передвижек	542

Всего . . . . . 940 к/точек

К этому времени кино-сеть Западно-Сибирского края достигла 573 кино-точек.

На основании постановления СНК СССР от 15 февраля 30 г. при ВСНХ СССР создано Всесоюзное об'единение по кино-промышленности, именуемое для краткости „Союзкино", а также для подчинения плановому воздействию сложных процессов кинофикации СССР, для эксплоатации наличной кино-сети и воспроизводства и проката кинофильм. Это мероприятие правительства СССР в то же время направлено на создание единого руководящего центра и вместе с тем на обеспечение благоприятных условий для развития присвоенных Всесоюзному об'единению функций, в соответствии с требованиями, пред'являемыми к ответственному участку культфронта—кино, политическим моментом, а именно: реконструктивным периодом, который переживают все ведущие отрасли народного хозяйства, развертыванием всех звеньев социалистического сектора, установками перевыполнения промфинпланов и форсирования осуществления пятилетки и вообще бурными темпами капитального строительства.

В процессе районирования, именно с момента разделения Сибкрая на две самостоятельные административно-хозяйственные единицы: Западно-сибирскую и Восточно-сибирскую, с 1-го октября Западно-сибирское Отделение „Союзкино" локализирует свои функции только в границах периферии Западно-сибирского края, Ойротии и Хакасии.

На 1/I-31. Западно-сибирское Отделение „Союзкино" в новых границах своей периферии имело собственных кино-установок (не считая потребкооперации и др. организаций):

1. Городских кино-театров	29 кино-точек	4. Кино-ремонтных мастерских	6
2. Сельских „ „	79 „ „	5. Фото-столярных „	1
3. Кино-передвижек	155 „ „	6. Фото-кино-магаз.	4
Итого	263 кино-точки	7. Кино-фабрика	1

По обще-сибирской пятилетке кинофикации края всеми кинофицирующими организациями, а также и по промфинплану только Зап.-сиб. Отделения „Союзкино" развертывание кино-сети намечено в следующих темпах:

Виды кино-предприятий	Всего по Зап.-Сиб. Краю	
	По пятилетке на 1/X-31 г. для всех кинофикацирующ. организац.	В том числе: По промфинплану «Союзкино» на 31/XII-31 г.
Городские кино-театры	30	33
Кино-установки в открытых и закрытых клубах	150	—
Деревенские кино-театры	276	185
Деревенские кино-передвижки	950	460
Итого	1406	678

К концу пятилетки, т.-е. к 31/XII-1933 года, все кинофицирующие организации ставят перед собой задачу довести охват городского населения до 20,78 посещений в год каждым гражданином и сельского до 16,35, а в общем городского и сельского населения до 17,05 посещений в год. Эти показатели сигнализируют то, что Западно-сибирский край к концу пятилетки в отношении кинофикации оставит позади передовые Западно-Европейские страны.

ВСЕСОЮЗНОЕ АКЦИОНЕРНОЕ ОБ-ВО ОРГАНИЗАЦИОННОГО СТРОИТЕЛЬСТВА

„ОРГСТРОЙ“

СИБИРСКОЕ КРАЕВОЕ ОТДЕЛЕНИЕ

г. Новосибирск, Красный пр-кт, № 28-б, тел. 9-95.

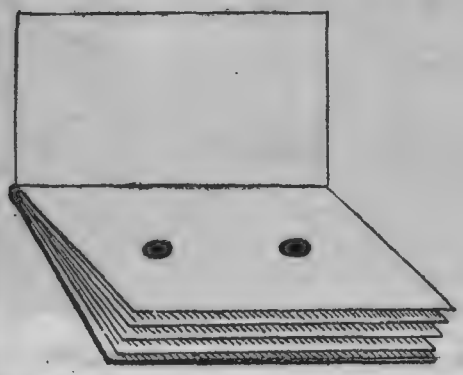

СНАБЖАЕТ: рациональным стандартным конторско-канцелярским оборудованием, принадлежностями **копиручета, делопроизводства, оперативного учета,** оборудованием для **машбюро** (стандартные— столы, стулья, пюпитры), **конторскими и письменными столами, конторскими шкафами** и проч.

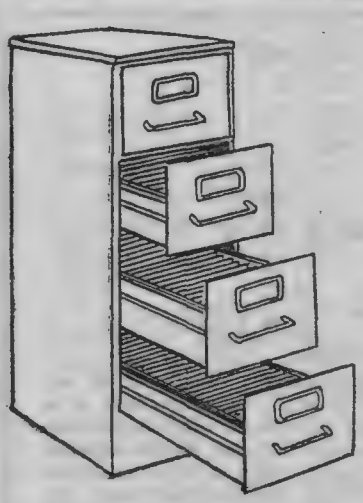

ПРОИЗВОДИТ: практико-рационализаторские постановки по рационализации: **техники торговли, структуры** учреждений и предприятий, **бухгалтерского учета (копиручет), оперативного учета** по снабженческим, сбытовым и складским операциям, по общему (упрощенная безрегистрационная система) и специальным **делопроизводствам.**

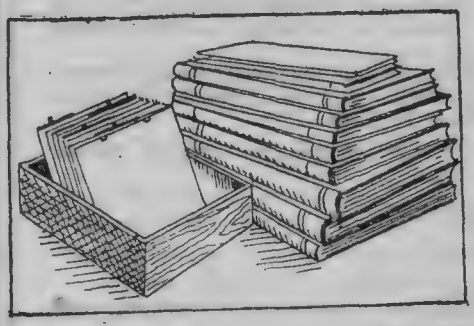

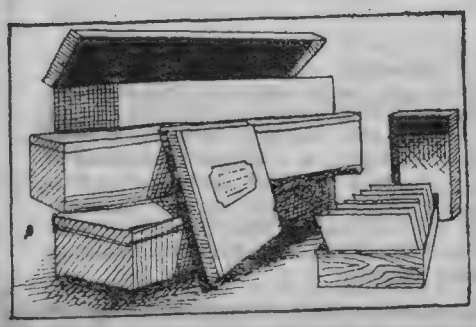

Цены на товары установлены по единому прейскуранту для Правления и всех отделений „ОРГСТРОЯ“

КАМЕННОУГОЛЬНАЯ ПРОМЫШЛЕННОСТЬ

об'единения Восточной части СССР

„ВОСТУГОЛЬ“

Зап.-Сибирского края, Вост.-Сибирского края и Приморского

I. МЕСТОНАХОЖДЕНИЕ, ПЛОЩАДЬ И ГРАНИЦЫ БАССЕЙНОВ.

В Зап.-сиб. крае эксплоатируются два каменноугольных бассейна — Кузнецкий, Минусинский, из которых первый по своим запасам представляет один из богатейших мировых угольных бассейнов (до 500 миллиадров тонн).

Кузнецкий каменноугольный бассейн занимает площадь в 26.180 квадр. километров и представляет собой вытянутую с севера на юг котловину, заполненную угленосными отложениями. С севера она открыта и сообщается с Западносибирской низменностью, с востока и юго-востока ограничена Кузнецким Алатау, с юга—предгорьями Алтая и юго-задапа и запада—Салаирским кряжем. Бассейн пересекается в вертикальном направлении (с юга на север) р. Томью и поперечном направлении—р. Иней.

В настоящее время в Кузнецком угольном бассейне эксплоатируются четыре угольных района: 1) **Анжеро-Судженский**, 2) **Кемеровский**, 3) **Ленинский**, 4) **Прокопьевский**, и вновь входят в эксплоатацию: 1) **Белово-Бабанаковский**, 2) **Осиновский**, 3) **Араличевский**, 4) **Ерунаковский** и 5) **Чертинский**.

Минусинский каменноугольный бассейн составляет 2 котловины: Приенисейско-Абаканскую мульду (котловину) и в 15 верстах к югу от последней—Абаканскую мульду, разделенных между собою водоразделом р. Абакан. Промышленное значение в настоящее время имеет лишь главная площадь угленосных отложений—Приенисейско-Абаканская мульда, с общей площадью в 650 кв. км, в центре которой находится гор. Усть-Абаканск, соединенный с сиб. магистралью Ачинско-Минусинской жел. дорогой и рекой Енисеем.

На территории Приенисейско-Абаканской мульды расположены работающие ныне **Черногорские копи** и бездействующие ныне, но подготовляемые к эксплоатации **Изыхские** и **Калягинские** копи.

В Восточно-сибирском крае расположены богатейшие угольные бассейны: **Канский, Иркутский, Тунгусский, Прибайкальский** и др., в настоящее время, можно сказать, еще совершенно неизученные и к эксплоатации неподготовленные.

Канский каменноугольный бассейн тянется вдоль Томской железной дороги с примерными границами: на западе ст. Камарчага и на востоке—р. Бирюса и ст. Тайшет. Угленосное поле вновь открытого угольного бассейна от 40 до 100 км ширины. Обшая площад (по данным работы проф. Коровина). — не менее 20 тыс. кв. км. На этом пространстве зафиксировано и открыто до 50 месторождений.

Иркутский каменноугольный бассейн тянется узкой полосой, вдоль Сиб. жел. дор., параллельно Саянского нагорья с северо-запада на юго-восток, почти от Нижнеудинска до оз. Байкала. Общее ее протяжение этой полосы до 500 км при средней ширине ее в 80 км.

Из всех угольных районов, входящих в состав Иркутского угольного бассейна (Черемховского, Забитуйского, Головинского, Приангарского и Хахарейского) промышленное значение по своему географическому положению, близости к жел. дороге, а главное—изученности района, имеет в настоящее время пока только один **Черемховский** район, и будет подготовляться к эксплоатации **Канский** район.

В Восточной части Восточно-сибирского края эксплоатируется **Черновское** месторождение и подготовляется к эксплоатации **Букачачинское.**

Черновское месторождение представляет из себя мульду площадью до 10 кв. км. Разрабатывается из 5 обнаруженных пластов пока только один верхний, мощностью 7-8 м, открытыми работами.

Месторождение расположено вдоль Забайкальской жел. дороги, недалеко от г. Читы.

Букачачинское месторождение находится в 41 км от ст. Бушелей Забайкальской жел. дороги, свыше 400 км восточнее Читы. Площадь угленосной толщи около 25 кв. км. К руднику проводится железнодорожная ветка длиной 62 км от ст. Палесная Забайкальск. жел. дороги. Работы по прокладке полотна вчерне уже закончены.

На месторождениях—**Тарбагатайском** (в долине р. Хилок), **Арбагарском** (в 18 км от Нерчинска, на левом берегу р. Шилки), **Харанорском** (79-й раз'езд Забайкальской жел. дороги), **Розенгартовском** (85 км от ст. Розенгартово) и др. —мы не останавливаемся, так как эти месторождения в настоящее время еще не эксплоатируются.

Из каменноугольных бассейнов **Приморского** края эксплоатируются следующие месторождения:

Сучанское каменноугольное месторождение (в Приморском крае, в 125-130 км по жел. дороге от Владивостока на северо-восток) тянется вдоль правого берега р. Сучана с юго-запада на северо-восток на протяжении до 56 км. Эксплоатационные шахты находятся в юго-западной части месторождения. Вся местность представляет собой прибрежное плато, изрезанное оврагами и долинами ручьев с господствующим направлением с северо-запада на юго-восток.

Благодаря железнодорожной ветке, соединяющей рудники с Владивостоком, и близости к морскому побережью, Сучанское месторождение имеет большое промышленное значение. Угли месторождения высокосортные, коксующиеся, но в силу своего географического положения и отсутствия местной тяжелой промышленности используются не по прямому назначению—на топки пароходов и локомотивов.

Артемовское месторождение Угловского бассейна, расположенное в начале Сучанской ветки, недалеко от Владивостока, в виде полосы 15 км ширины, представляет основной промышленный район в Приморском крае по добыче бурых углей. Угленосная свита, обнажаясь на поверхности у самой железной дороги, легко добывается. В последнее время в районе 6 км полосы от жел. дор. обнаружены новые пласты кам. угля т. н. Угловской свиты.

Тавричанское месторождение—представляет из себя западный конец южного крыла Угловского бассейна. Расположенное возле ст. Надеждинской, это месторождение приобретает большое значение для промышленности Приморского края.

Кивдинское месторождение расположено в 15 км от магистрали жел. дор., около ст. Бурея. Площадь место-

рождения около 600 кв. км. Уголь потребляется железной дорогой и местной промышленностью гг. Хабаровска и Благовещенска.

II. КРАТКАЯ ХАРАКТЕРИСТИКА УГОЛЬНЫХ МЕСТОРОЖДЕНИЙ

1. **Анжеро-Судженский район** (Кузнецкого бассейна) находится в самой северной части бассейна по обе стороны Сиб. жел.-дор. магистрали, в виде узкого залива (около 8 км шириной), заполненного отложениями Балахонской свиты.

Мощность пластов в среднем около 3 метров. Уголь сравнительно мягкий, относится к типу паровичных (летучих—12-15 проц., золы—6-7 проц., теплотворная способность—7500-8200 калорий).

2. **Кемеровский район**—на р. Томи, близ гор. Щегловска. Месторождение включает в себя четыре пласта 2-х свит (Кемеровской и Подкемеровской). Мощность пластов—от 1,3 до 7 метров. Месторождение по своей тектонике относится к типу нарушенных. Благодаря этому, а также самовозгораемости Волковского пласта и наличию в руднике гремучего газа, месторождение относится к чрезвычайно трудным для эксплоатации.

По своим качествам угли Кемеровского месторождения различны—от обычно энергетического вплоть до углей крепких, не спекающихся и годных для непосредственного употребления в доменной плавке, и углей коксующихся, с большим содержанием летучих (до 31 проц.).

3. **Ленинский район**—на правом берегу реки Ини, близ ст. Кольчугино, в центральной части Кузнецкого угольного бассейна. Месторождение состоит из 10 спокойно залегающих пластов, со средней мощностью от 1,3 м до 1,8 м.

Угли относятся к типу газовых: летучих веществ—до 40 проц., золы—3,5-5 проц.

4. **Прокопьевский район**—заслуженно пользуется широкой известностью вследствие исключительного богатства пластами, исключительной мощности угольных пластов, особенных свойств, присущих некоторым из его углей, и, наконец, разнообразия их качеств.

Число пластов, вскрытых горными выработками и разведками, равно 20, с суммарной мощностью свыше 70 метров. В отдельных пластах мощность доходит до 5.5 м (пласт Лутугинский), 9 м (пласт Горелый) и даже до 13,8 м (пл. Мощный). Особого внимания заслуживает пласт Мощный, который отличается большой твердостью, вязкостью, способностью сгорать в кусках, не спекаясь и не растрескиваясь. Эти свойства позволяют употреблять угли этого пласта вместо кокса в доменных печах. Прочие пласты также дают коксующиеся угли, пригодные для получения высокого качества металлургического кокса. В силу этих природных свойств угля Прокопьевский район имеет все данные для развития коксового производства.

Кроме вышеперечисленных угольных районов, в Кузнецком каменноугольном бассейне имеется еще целый ряд месторождений, к частичной эксплоатации которых об'единение «Востуголь», на ряду с капитальным строительством в этих районах, приступает только в 1931 году. К таким месторождениям относятся: Белово-Бабанаковское, Осиновское, Араличевское и Ерунаковское.

Белово-Бабанаковское месторождение расположено в 30 км к югу от Кольчугинского, у ст. Белово, на правом берегу реки Бачат. Угольное месторождение—типа ленинских углей (т.-е. газовых, с большим количеством летучих). Мощность пластов месторождения различна—от 0,75 до 2,4 м.

Осиновское месторождение расположено на правом берегу р. Кондомы (притока реки Томи), в 20 км к югу от Кузнецка. Произведенными до сего времени разведками признаны годными к эксплоатации 6 пластов, мощностью от 1 до 2,4 м.

Примесь к осиновским углям (жирным) углей более тощих (араличевских) дает прекрасный металлургический кокс.

Араличевское месторождение расположено на левом берегу р. Абы, в непосредственном соседстве со строящимся Кузнецким металлургическим заводом (в 4 км от гор. Кузнецка). Месторождение—небольшое, местного значения и на ряду с Осиновскими копями будет обслуживать местную металлургическую промышленность, так как уголь Араличевского месторождения, при содержании летучих до 9 проц., должен быть отнесен к типу полуантрацитов.

Ерунаковское месторождение находится в 40 в. к северо-востоку от г. Кузнецка, в притаежной части Кузнецкого бассейна. Разведками установлено 14 рабочих пластов мощностью от 1 до 6 м.

Угли Ерунаковского месторождения — типа ленинских (кольчугинских)—имеют, несомненно, крупное промышленное значение, особенно имея в виду намеченную в 1931 г. прокладку к Ерунаково под'ездного жел.-дор. пути и в дальнейшем проведение головного участка Южно-сибирской магистрали Кузнецк—Барнаул, а также близость строящегося Кузнецкого металлургического завода.

Чертинское месторождение—расположено на правом берегу р. Черты, правого притока р. Степного Бачата, в 10 км. к югу от ст. Белово и в 6 км от жел. дороги. Пока известно 7 пластов угля, мощностью от 0,85 до 2,1 м при суммарной мощности в 9,9 м. Угли этого района, на основании предварительных данных химического анализа, должны быть отнесены к углям сухим, длиннопламенным.

Хакасский угольный район в Минусинском бассейне насчитывает до 43 пластов угля с суммарной мощностью 43 м. Рабочими пластами являются 5 пластов Черногорской свиты: «Двухаршинный» (мощностью 1,95 м), «Великан» (мощностью 4 м), «Мощный» (мощн. 5,6 м), «Гигант» (мощностью 3,7 м) и «Трехаршинный» (мощн. 2,9 м). Эксплоатируются пока одни Черногорские копи, разрабатывающие 2 верхних пласта: «Двухаршинный» и «Великан».

Черногорские угли большой влажности (до 6 проц.), жирные, с большим количеством летучих (35-40 проц.), зольность 5-10 проц.

Вопрос о коксуемости хакасских углей надо считать пока открытым, так как опытов коксования в заводском масштабе не производилось.

В Канском бассейне зафиксированные разведкой угольные месторождения дают колеблющуюся мощность: от 1-2 м до 10 м, а в некоторых случаях даже до 20 м (при твердой средней мощности в 2 м). При угольной площади в 20 тыс. кв. км запасы бассейна достигают до 40 миллиардов тонн. Таким образом Канский угленосный бассейн дает СССР новый мощный угольный бассен. Канские угли бурые, по своим физическим свойствам, блеску и сложению близки к черемховским углям, но с повышенной против первых влажностью, благодаря чему они большой устойчивостью не отличаются. Уголь Иршинского месторождения (вблизи ст. Заозерной) дает зольности—5,5 проц., влаги от 10 до 20 проц., летучих—35 проц., теплотворная способность—5460 калорий.

Черемховский район. Угольное месторождение состоит из 2 пластов (Малого и Главного), разделенных песчаниками и песчанистыми глинами, с общей мощностью около 12-15 м, при чем на мощность междупластья падает от 1,2 м до 4,2 м. Основным предметом добычи служит Главный пласт с мощностью (без пропластков пустой породы) от 3,6 м до 6,5 м.

Угли Черемховского района до настоящего времени шли, главным образом, как топливо на железную дорогу.

Качество черемховских углей различно, но общими их чертами являются высокое содержание летучих (47-48 проц.), незначительное содержание серы, зольность от 5 до 13 проц.

Черновский район. В настоящее время разрабатывается только один верхний пласт мощностью 7-8 м. Запасы всего месторождения определяются в 34 млн тонн. Залегание месторождения неглубокое (от 2 до 50 м), доступное открытым работам—экскаваторным или взрывным. Качество углей: влага—30 проц., летучих—30,5 проц., золы—2.18 проц., серы—0,71 проц. Теплотворная способность — 5064 калории.

Букачачинский район. Месторождение имеет 9 пластов, из них промышленных 6, с мощностью от 1 м до 2 м. Угли по качеству относятся к коксующимся углям. Теплотворная способность—6500-6800 калорий. Качество углей: плотность—6-8 проц., зольность 5-10 проц., летучих 30-34 проц., серы 0,34-0,66 проц., кокса 48-51 проц. Запасы угля 13 млн тонн.

Сучанское месторождение (в Приморском крае) представляет две синклинальных складки с крутым залеганием пластов (от 45° до 75°). Все месторождение изобилует смещениями и нарушениями. Число пластов в обоих синклиналях достигает 23, из коих промышленное значение имеют 10 пластов с мощностью от 0,64 м до 5,7 м. Запасы угля 24 млн тонн. Угли дают хороший кокс. Теплотворная способность 7200-7900 калорий.

Шахта № 7 Судженского рудника

Артемовское месторождение—дает бурые угли, малозольные, но с большим количеством влаги. Средний анализ углей: влаги 26°, летучих 31°, кокса 32°, золы 8-9 проц. Калорийность—4900-5300. Мощность пластов от 2 до 6 м. Общие запасы углей достигают 67 млн тонн.

Тавричанское месторождение дает угли, по качеству переходные от бурых к каменным. Теплотворная их способность 6522 калорий. Влажность 12°, летучих 312°, золы 4,64° и серы 0,45°. Запасы месторождения—8 млн тонн. Мощность пластов от 1 м до 4,5 м.

Кивдинское месторождение дает типично-бурые угли, легко растрескивающиеся и превращающиеся в мелочь. При большом наличии запасов (до 287 млн тонн) и легкости добычи (штольнями) экономически выгодна переработка кивдинских углей и превращение их в брикеты. Качественный анализ углей: влажность 24-25°, летучих 23-25°, золы 6-9°, серы 0,2-0,4°.

III. УГОЛЬНЫЕ ЗАПАСЫ КАМЕННОУГОЛЬНЫХ БАССЕЙНОВ

Кузнецкий бассейн таит в своих недрах неисчерпаемые залежи самых разнообразных углей, из коих значительная доля падает на угли спекающиеся, дающие металлургический кокс. Эти угли в настоящее время, в связи с форсированным развитием металлургической промышленности как на Урале, так и в Западной Сибири, имеют исключительную ценность.

Общие геологические запасы Кузнецкого бассейна до глубины 500 м исчисляются свыше 200 млрд, а до глубины 1500 м свыше 500 млрд тонн.

Чтобы судить о размерах угольных богатств Кузбасса, достаточно привести следующие сравнительные данные:

Кузбасс	500	млрд	тонн	100	проц.
Германия	256	„	„	51	„
Англия	180	„	„	36	„
Польша	155	„	„	31	„
Франция	30	„	„	6	„
Донбасс	79,6	„	„	16	„
Иркутский	58,3	„	„	11,6	„
Минусинский	14,0	„	„	2,7	„
Казакстан	5,6	„	„	1,1	„
Урал	1,9	„	„	0,4	„
Дальний Восток	1,0	„	„	0,2	„

IV. САПРОПЕЛЕВЫЕ УГЛИ СИБИРИ

На ряду с обычными угольными месторождениями Сибирь, и в частности Кузбасс, богаты так называемыми сапропелевыми углями.

Основной и характерной особенностью сапропелевых углей является большое содержание в них летучих веществ и способность при сухой перегонке давать продукты, получаемые из нефти (бензин, керосин, смазочные и осветительные масла).

Запасы сапропелевых углей в Кузбассе исчисляются в 125 млрд. Основные месторождения сапропелевых углей в Кузбассе обнаружены по р. Барзасу, притоку р. Яя, по меридиану между Кемеровским районом и Судженским. Этот район решено, в связи с предстоящей разработкой месторождения и установкой опытной полузаводского типа перегонки сапропелей, соединить жел.-дор. веткой от ст. Кемерово до ст. Судженка.

Значительно больше изучены сапропелиты Восточной Сибири, особенно Иркутского угольного бассейна. Здесь давно уже известны Приангарский богхеловский район с возможным запасом до 2,5 млдр тонн и Хахарейское месторождение с возможным общим запасом до 0.5 млрд тонн. Запасы сапропелевых углей всего Иркутского бассейна достигают 10 млрд тонн. С промышленной точки зрения особенный интерес представляют сапропелиты Черемховского района, запасы которого достигают 6.5 млн тонн. Такие огромные запасы сапропелевых углей, особенно вблизи Сиб. жел. дороги, создают твердую экономическую базу для создания в Сибири, в частности в Кузбассе, всесоюзного значения химической промышленности по переработке сапропелитов в нефтепродукты.

Открыты месторождения сапропелитов—горючих сланцев—и в Канском бассейне. При содержании в них летучих до 45° выход сырого масла при перегонке—25-30°.

V. ОРГАНИЗАЦИОННЫЕ ФОРМЫ УПРАВЛЕНИЯ СИБИРСКОЙ КАМЕННОУГОЛЬНОЙ ПРОМЫШЛЕННОСТЬЮ

В дореволюционное время вся сибирская каменноугольная промышленность находилась в руках единоличных частных владельцев, зачастую даже называясь по фамилии владельцев (например, Судженские копи — Михельсоновские и т. д.).

В 1912 г. организовалось первое крупное акционерное о-во Кузнецких каменноугольных копей «Копикуз», которому и была передана вся центральная и южная часть Кузнецкого бассейна.

В первые годы после восстановления в Сибири советской власти вся каменноугольная промышленность была об'единена под общим руководством «Сибугля». В дальнейшем произошло разделение: Анжеро - Судженский район был выделен в самостоятельный трест «Кузбасстрест», центральная и южная часть Кузнецкого бассейна были переданы Автономной индустриальной американской колонии «АИК-Кузбасс», преобразованной затем в 1927 г. в государственный трест «Кузбассуголь»; в Черемховском районе был организован особый трест краевого значения «Черембасстрест», а копи Минусинского бассейна были переданы в ведение сначала Красноярского губисполкома, а затем, с проведением районирования,—Хакасского окрисполкома под именем треста «Хакуголь».

Такое разделение существовало до октября 1928 г. С начала 1928-29 г. постановлением ВСНХ СССР все каменноугольные предприятия Сибири были снова об'единены в единый трест «Сибуголь», так как наметившееся к тому времени крупное увеличение угледобычи, а равно осуществление капитального строительства, потребовали полной концентрации руководства и управления сиб. каменноугольными бассейнами.

В связи с всеобщей реорганизацией управления промышленностью Союзного значения каменноугольная промышленность восточной части СССР—Сибири и Дальнего Востока—вошла в состав единого об'единения под наименованием «ВОСТУГОЛЬ». В него вошли на положении самостоятельных хозяйственных единиц 9 рудоуправлений: Анжеро-Судженское, Кемеровское, Ленинское, Прокопьевское, Хакасское, Черемховское, Черновское, Букачачинское и Приморское; 3 механических завода (Кемеровский, Анжерский и Черемховский) и лесное управление с 8 лесопильными заводами: в Анжерке, Судженке, на р. Яя, Кемерово, Прокопьевске, Ленинске, Кузнецке и Тайтурке (около Иркутска).

В настоящее время Приморское Рудоуправление, об'единяющее угольные месторождения Дальне-Восточного Края (Сучанское, Арчеловское, Товричанское и Кивдинское), вновь выделяются из состава «Востугля» в самостоятельный трест «Дальуголь».

Все операции по снабжению рудников материалами и оборудованием переданы организованной в составе об'единения особой хозяйственной единице—«ВОСТУГЛЕСНАБУ»; сбытовые же функции переданы такой же хозрасчетной единице «ВОСТУГЛЕСБЫТУ»; геолого-разведочное дело —«УГЛЕРАЗВЕДКЕ»; крупное новое шахтное строительство —«ШАХТСТРОЮ», также входящему в состав об'единения «ВОСТУГОЛЬ».

С 1 августа 1930 г. из состава б/треста «Сибуголь» выделены Кемеровский коксохимический завод, переданный об'единению «СОЮЗКОКС», и Строительное управление, на базе которого создан новый Сиб. трест «КУЗБАССТРОЙ» для руководства и выполнения всего поверхностного (гражданского и промышленного) строительства в Кузнецком бассейне.

VI. ОСНОВНЫЕ ТЕХНИКО-ЭКОНОМИЧЕСКИЕ ПОКАЗАТЕЛИ ДЕЯТЕЛЬНОСТИ б/треста «СИБУГОЛЬ».

Производственно-эксплоатационная деятельность б. треста «Сибуголь» характеризуется след. основными технико-экономическими показателями:

Показатели	1927-28 г.	1928-29 г.	1929-30 г.
Добыча угля в тыс. тонн	3078	3688	4562
Реализация угля в т. тонн (за исключ. расхода на собственные нужды коксование и капитальн. работы)	—	3216	4340
Машинная добыча в проц.	1,4	9,7	22,1
Среднее число трудящихся по эксплоатации	16879	18082	21068
Средн. месячн. производительность трудящегося в тоннах	15,19	16,95	17,65
Среднее число выходов в месяц на трудящегося	20,3	20,5	20,7
Упряжечная производительность забойщика в тоннах	3,97 (По Кузбас.)	4,10	4,15
Месячная заработн. плата трудящ. (с доплатами) в руб.	53,19	56,51	62,32
Число действовавших шахт	25	24	21
Ф.-з. себестоимость тонны угля в коп.	648,60	615,13	664,89
Коммерческая себестоимость тонны угля в коп.	688,73	644,80	694,86
Капитальное строительство в тыс. руб.	9200	12606	30421
Уставный капитал на начало года в тыс. руб.	30840 (По Кузбас.)	35505,5	38232

VII. ПЕРСПЕКТИВЫ РАЗВИТИЯ КУЗНЕЦКОГО БАССЕЙНА В СВЯЗИ С УРАЛО-КУЗНЕЦКОЙ ПРОБЛЕМОЙ

Перспективы развития каменноугольной промышленности Кузбасса на ряд ближайших лет тесно связаны с разрешением т. н. УРАЛО-КУЗНЕЦКОЙ проблемы.

Сущность этой проблемы базируется на взаимном дополнении и увязке уральской руды с кузнецкими коксирующимися углями. Этого требуют интересы не только Урала и Сибири, но и интересы всего Советского союза в целом.

Рядом постановлений ЦК партии подчеркивается, что индустриализация страны не может опираться в дальнейшем только на одну южно-металлургическую базу. Жизненно необходимым условием быстрой индустриализации страны является создание второго основного угольно-металлургического центра путем использования богатейших угольных и рудных месторождений Урала и Сибири.

В силу этого совершенно неизбежно превращение Кузнецкого каменноугольного бассейна во вторую всесоюзную кочегарку, равную по размерам своей добычи во второй пятилетке (к 1938 г.) будущему Донецкому бассейну.

На ряду с этим, на базе взаимного сотрудничества Урала и Сибири и обмена уральской руды на кузнецкий уголь, в Кузбассе создается новый мощный металлургический центр—Кузнецкий металлургический завод с выпуском чугуна в 1100 тыс. тонн и последующим доведением ее до 1650 тыс. тонн для удовлетворения исключительно быстрорастущих потребностей Сибири (постройка железных дорог, заводов, жилстроительство). Постройка Кузнецкого металлургического завода—начало развития черной металлургии в Кузнецком бассейне.

Вторым следствием разрешения Урало-кузнецкой проблемы является создание в Кузбассе крупной химической промышленности, так как наличие колоссальных месторождений, как каменных и бурых, так и сапропелевых углей, дает для нее твердую экономическую базу.

Во исполнение постановления партии и правительства в этой части в Кузбассе (в г. Кузнецке и в Щегловске) создается большой коксохимический комбинат из заводов коксохимического, азотно-удобрительных туков и по переработке сапропелитов и богхедов в жидкое моторное топливо и масло.

Энергетические (уголь и вода) и сырьевые ресурсы Кузнецкого бассейна выдвигают для актуального разрешения и другую важнейшую общественного значения проблему—проблему цветных металов. Начало создания цветной металлургии в Западной Сибири положено недавно пущенным в эксплоатацию дистилляционным цинковым заводом в Белово (с выпуском 12 тыс. тонн в год) и предстоящим сооружением в Кемерово большого электролитного цинкового завода.

Таким образом, в итоге полного промышленного освоения Кузнецкого бассейна в Зап. Сибири будет создан исключительный по масштабам, рентабельности и технико-экономической увязке производств угольно - металлургическо-химический комбинат, хозяйственно - экономическое значение которого выйдет далеко за пределы Сибири и Урала, приобретая всесоюзное значение.

VIII. ПЯТИЛЕТНИЙ ПЛАН РАЗВИТИЯ СИБИРСКОЙ КАМЕННОУГОЛЬНОЙ ПРОМЫШЛЕННОСТИ

Значительное ускорение темпов развития народного хозяйства против намеченных первоначальным пятилетним планом поставили партию и правительство перед необходимостью увеличить выпуск чугуна до 17 млн тонн (вместо 10 млн тонн по первому варианту пятилетки), путем создания на Востоке СССР (на Урале и в Сибири) второй угольно-металлургической базы.

Создание Урало-кузнецкого комбината, как первой основы этой второй угольно-металлургической базы Советского союза, выдвигает перед сибирской каменноугольной промышленностью исключительную по своему напряжению задачу резкого увеличения угледобычи. Последней 5-леткой развития сибирской каменноугольной промышленности, в зависимости от размера капиталовложений в 1931 г., размеры угледобычи предусматриваются в двух вариантах—минимальном и максимальном—в следующих цифрах (в тыс. тонн):

	1928-29 г.	1929-30 г.	По минимальному варианту					По максимальному варианту				
			1931 г.	1932 г.	1933 г.	1934 г.	1935 г.	1931 г.	1932 г.	1933 г.	1934 г.	1935 г.
Кузнецкий бассейн	2880	3438	6500	13610	20760	31570	49330	7000	13935	23255	37410	59091
Минусинский бассейн	123	130	375	600	1450	2250	4050	375	650	1550	2350	4050
Итого по Зап. Сибири	3003	3568	6825	14210	22210	33820	53380	7375	14585	24805	39760	63141
Канский бассейн	—	—	—	25	300	700	950	25	300	450	700	950
Черемховский бассейн	686	943	2450	3600	4900	6950	10700	2550	3900	5850	7700	10700
Арбачарский рудник	—	—	—	—	—	150	300	—	—	—	150	300
Тарбагат. район	—	—	—	—	—	150	500	—	—	—	150	500
Черновск. копи	337	360	650	950	900	1000	2050	650	950	900	1000	2050
Харанорск. „	—	—	—	150	300	600	1000	—	150	300	600	1000
Букачачинские копи	—	—	180	500	1200	1350	2050	180	500	1200	1350	2050
Итого по Вост. Сибири	1023	1303	3280	5225	7600	10900	17550	3405	5800	8700	11650	17550
Всего по Зап. и Вост. Сибири	4026	4871	10155	19435	29810	44720	70930	10780	20385	33506	51410	80691

Шахта № 9-10 Анжерского рудника

В связи с таким разворотом угледобычи механизация и машинизация добычи значительно возрастает. Средний процент машинной добычи по отдельным бассейнам будет составлять:

	1928-29 г.	1930 г.	1931 г.	1932 г.	1933 г.	1934 г.	1935 г.
Кузбасс	10,9	23,2	49,4	до 90% в 1935 г. ориентир.			
Минбасс	–	22,7	71%	79,2%	86,3	91%	95%
Черембасс	7,25	29,3	38,7%	65%	93,8%	100%	100%

Количество трудящихся по эксплоатации возрастет:

По Кузбассу с 20.000 т. чел. в 1931 г. до 70 т. ч. в 1935 г.
„ Минбассу „ 1200 „ „ „ „ „ „ 5 „ „ „ „ „
„ Черемхову „ 5000 „ „ „ „ „ „ 11 „ „ „ „ „

Средняя месячная зарплата трудящегося возрастает по Кузбассу с 86 руб. в 1931 г. до 121 руб. в 1935 г.

Вполне понятно, что подготовка угольных бассейнов к таким огромным и в то же время напряженным по темпам размерам угледобычи должна потребовать, можно сказать, колоссальных затрат по новому шахтному строительству, геолого-разведочным работам и жилищному строительству.

Общие размеры капиталовложений на указанные виды строительства выражаются в следующих суммах (в т. руб.)

	1931 г.	1932 г.	1933 г.	1934 г.	1935 г.
Кузбасс:					
Пром. стр-во	79342	51575	81235	108975	107100
Жил. стр-во	34398	49104	59932	91922	88452
Всего . .	113740	100679	141167	200897	195552
Минбасс:					
Пром. стр-во	2342	4900	11500	14700	9000
Жил. стр-во	1528	3735	4874	8079	7051
Всего . .	3870	8635	16374	22779	16051
Зап. Сибирь:					
Пром. стр-во	81684	56475	92735	123675	116100
Жил. стр-во	35926	52839	64805	100001	95503
Всего . .	117610	109314	157540	223676	211603
Канский район					
Пром. стр-во	155	500	1250	1000	250
Жил. стр-во	100	793	728	865	904
Всего . .	255	1293	1978	1865	1154
Черембасс:					
Пром. стр-во	8448	8650	10800	12150	11600
Жил. стр-во	3678	8079	7239	9876	9065
Всего . .	12126	16729	18039	22026	20665
Черновск. копи:					
Пром. стр-во	910	1800	5500	6200	3000
Жил. стр-во	786	1637	1637	4153	3380
Всего . .	1696	3437	7137	10353	6380
Букачач. район:					
Пром. стр-во	1510	1950	2750	4100	3400
Жил. стр-во	883	1862	1860	2410	2812
Всего . .	2393	3812	4610	6510	6212
Харанорск., Тарбагатайск. и Арбогарск. рудники:					
Пром. стр-во	—	2000	3400	5000	2400
Жил. стр-во	—	955	1452	2457	3879
Всего . .	—	2955	4852	7457	6279
Вост. Сибирь:					
Пром. стр-во	12363*)	15400	24950	29450	20900
Жил. стр-во . . .	5447	14119	13645	20625	20943
Всего . .	17810	29519	38595	50075	41843
Вся Сибирь (Зап. и Восточная):					
Пром. стр-во	94047	71875	117685	153125	137000
Жил. стр-во	41373	66958	78450	120626	116446
Всего . .	135420	138833	196135	273751	253446

*) В том числе централиз. кредитов—1340 т. р.

Главная Контора „ВОСТУГЛЕСНАБА“,— Новосибирск, уг. Проспекта Сталина и Советской № 20/25, тел. № 11—71,

—непосредственно подчиняется Правлению— Об'единения Каменноугольной Промышленности „ВОСТУГОЛЬ“.

ВОСТУГЛЕСНАБ является органом снабжения каменноугольной промышленности Восточной части СССР на правах самостоятельной хозрасчетной единицы, задачами коей является:

Выявлять потребность предприятий каменноугольной промышленности Восточной части СССР в материалах и оборудовании, как отечественного, так и импортного происхождения.

Получать контингенты материалов и оборудования из централизованных и децентрализованных фондов и реализовать их у поставщиков об'единенной союзной и местной промышленности.

Управлять материальными ресурсами в целях маневрирования ими и ускорения оборота капиталов.

Ведет непрерывное изучение рыночной кон'юнктуры и ведет систематическую информацию о ней обслуживаемых предприятий.

Для полнейшего обслуживания предприятий организовать Райтехконторы на местах расположения последних и руководить деятельностью Райтехконтор.

Разрабатывать стандарты материалов и оборудования и участвовать в разработке норм расхода их производственными предприятиями для достижения поставленных задач Востуглеснаб.

Представительствует от имени Правления Востугля во всех государственных организациях по всем вопросам снабжения предприятий Востугля.

Участвует в распределении высшими планирующими органами фондов планового снабжения в целях получения таковых в размерах, соответствующих действительной потребности Востугля.

Приобретает материалы и оборудования как на внутренних, так и на внешних рынках.

Заключает генеральные и индивидуальные договора с поставщиками на поставку материалов и оборудования.

Разрабатывает и представляет в соответствующие государственные учреждения проекты об организации производственных предметов снабжения каменноугольной промышленности, в целях замены импортных материалов и оборудования таковыми союзного происхождения.

„ВОСТУГЛЕСНАБ“ организовался из бывшей конторы „Сибуглеснаба“, обороты коей за 1929-30 г. следующие:

Заготовительно-сбытовой план на 1929-30 год и его выполнение (в тыс. руб.).

Наименование предметов	Потребность предприят.	Приход материалов	Расход материалов	%% приход	%% расход	Примечание
1. Металлы и метизы	3613,2	2847,5	2702,0	78,8	74,8	
2. Канаты, ремни, резин. и асбест. изд.	566,4	609,5	517,4	107,6	91,3	
3. Смазочн., освет. и обтирочн. материалы	348,8	378,5	306,8	108,5	88,0	
4. Химпродукты	77,7	105,0	103,5	135,1	133,2	
5. Взрывчатые материалы	1125,8	1219,4	1007,0	108,3	89,4	
6. Электроматериалы	1762,1	1238,9	1039,5	70,3	59,0	
7. Технич. материалы	1631,2	1458,7	1136,9	89,4	69,7	
8. Инструменты	256,5	460,4	376,2	179,5	146,7	
9. Спецодежда	1213,2	1944,5	1652,5	160,3	136,2	
10. Хозяйств. принадлежности	330,6	794,8	719,7	240,4	217,7	
11. Хлебофураж	1261,9	800,0	653,5	63,4	51,8	
12. Рем. стройматериалы	1369,6	1564,9	1448,5	114,3	105,8	
Всего материала	13557,0	13422,1	11663,2	99,0	86,0	
Оборудование	6664,0	4877,7	3891,3	73,2	58,4	

Общее количество всех сотрудников „Востуглеснаба“ по состоянию на 25-е декабря с. г.—91 чел., из них инженерно-технических работников—4 чел. и экономистов—2 чел.

План снабжения на 1931 год построен на основе обеспечения добычи в 20 миллионов тонн и капитальных затрат в 174 миллиона рублей.

Потребность в материалах и оборудовании по „Востуглеснабу“ на 1931 г. (в тыс. руб).

Наименование районов	Потребность		Всего	Примечание
	Материалов	Оборудования		
Западная Сибирь	34760,0	13622,9	48382,9	Кузбасс и Хакасия, Черемхово, Канск и Черновская.
Восточная Сибирь	6142,7	2389,5	8532,2	
Приморье	8090,6	2103,3	10193,9	
Урал	15860,8	6245,0	22105,8	
Ср.-Азия	6528,3	1533,6	8061,9	
Казакстан	3396,2	990,9	4387,1	Караганда.
Централизов. фонд	3900,0	648,0	4548,0	
Всего	78678,6	27533,2	106211,8	

ВСНХ—СССР

ВСЕСОЮЗНОЕ ОБ'ЕДИНЕНИЕ КАМЕННОУГОЛЬНОЙ ПРОМЫШЛЕННОСТИ ВОСТОЧНОЙ ЧАСТИ СССР „ВОСТУГОЛЬ"

ГЛАВНАЯ КОНТОРА ПО СБЫТУ

„ВОСТУГЛЕСБЫТ"

гор. Новосибирск, Советская ул., дом № 20

Телефоны: Управляющего конторой № 13-86, Общий № 13-85

ПРОДАЕТ:

КАМЕННЫЙ УГОЛЬ— энергетический, кузнечный, доменный, газовый следующих копей:

Анжерских, Судженских, Ленинских, Прокопьевских, Кемеровских и Хакасских (в Зап. Сибири)
Черемховских и Черновских (в Восточной Сибири)
Кизеловских, Челябинских, Богословских (на Урале)
Кизел-Кийских, Сулюктинских, Шурабских (в Средней Азии)
Карагандинских (в Казакстане);
Сучанских, Артемовских, Кивдинских и Тавричанских (в Приморье),
Антрацит Егоршинских копей (на Урале).

Для территориального обслуживания потребителей имеет районные конторы:

ВОСТОЧНО-СИБИРСКУЮ—г. Иркутск
УРАЛЬСКУЮ—г. Свердловск
СРЕДНЕ-АЗИАТСКУЮ—г. Ташкент
ПРИМОРСКУЮ—г. Хабаровск

Адрес для телеграмм для всех контор: „ВОСТУГЛЕСБЫТ"

ЗАПАДНО-СИБИРСКИЙ

ГОСУДАРСТВЕННЫЙ РЕЧНОЙ ФЛОТ

обслуживает пассажирские и грузовые перевозки

Обь-Иртышского и Енисейского бассейнов на протяжении 22640 километров

По магистральным линиям совершают движение двухэтажные пассажирские пароходы американского типа, с двухсветными каютами и салонами на верхней палубе. В рубках имеются пианино, шахматы, шашки и библиотека. Пассажирские каюты устроены с расчетом на одного, двух и трех пассажиров

На всех пассажирских пароходах имеются буфеты

На больших пристанях для удобства пассажиров **имеются камеры хранения ручного пассажирского багажа**

В целях предоставления наибольших удобств для групп, экскурсий и отдельных лиц, при проезде их на пароходах в I и II классах установлена продажа особых именных маршрутных билетов со скидкой с общей стоимости билета: для отдельных пассажиров 20 проц., для групп и экскурсий (не менее пяти человек), едущих с общеобразовательной или научной целью,—30 проц., при чем группы и экскурсии могут брать маршрутные билеты и в один конец со скидкой 15 проц. с общего тарифа.

Управление Гос. Реч. Флота в г. Новосибирске, улица Щетинкина, д. № 41.

Во всех приречных городах имеются конторы или агентства

Малейшие сбере

Сберкассы

1. Принимают и
2. Производят пе
в любую сберкассу
3. Производят
жиро-приказа можно
членские и паевые
4. Принимают целевые вклады под велосипеды, швейные машины
5. Производят реализацию госзаймов, продают и покупают обли
хранение, выдают под них ссуды, переводят ссуды и вклады в ценных
6. Выдают и оплачивают аккредитивы, по которым можно полу
ездок, командировок, экскурсий—вместо денег нужно возить с собой
7. Производят страховые операции: личное и коллективное стра
ние тиражируемых облигаций 26-го года, остро заразных болезней,
8. Хранят и учитывают суммы самообложений и страхплатежей,
9. Производят выплату учительской, персональной и академической пенсии,
10. Покупают золотую и серебряную монету дореволюционной чеканки,
11. Выполняют комиссионные операции по особым соглашениям с учрежде
вание организаций, выплачивают зарплату рабочим и служащим.
12. Выдают бесплатные справки по всем вопросам сберегательного дела и

Каждый трудящийся должен быть вкладчиком сберкассы—

Долг каждого трудящегося быть активным участником
Требовать внимательного и вежливого отношения
Активно бороться с бюрократизмом и волокитой со
Давать свои предложения об улучшении работы сберкасс в стенгазетах и вообще в печати.

ВСТУПИ САМ ВО ВКЛАДЧИКИ СБЕРКАСС и

Сберкассы существуют: в каждом городе, районном селе, при крупных приятиях, жел.-дор. станциях, на фабриках, заво

Новосибирская Горсберкасса 139: находится уг. Красного 7 часов вечера.

Причись все свои денежные дела проводить через сберкассы. Расскажи всем об удобствах и выгодах сберкасс

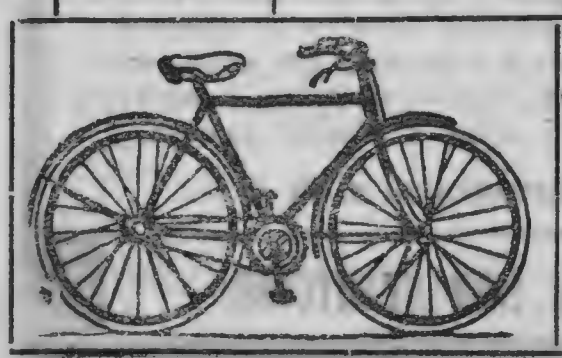

Безналичные расчеты: освобождают трудящихся от для

жения сохранить для развития нашей крупной машинной индустрии

(Ленин)

Сберкасса—друг трудящегося

производят следующие главнейшие операции:

выдают вклады до востребования, условные и срочные и по текущим счетам.
реводные операции по переводу вкладов со счетов и наличными деньгами СССР для дальнейшего хранения и выдачи на руки.
операции по безналичным расчетам в городах и селах: посылкой в сберкассу рассчитаться не стоя в очереди, не теряя времени, за квартиры, товары, воду, взносы, электричество, налоги, страхплатежи, самообложение, ссуды и друг. виды. и проч.
гации госзаймов, оплачивают выигрыши и купоны, принимают облигации на бумагах в любое кредитное учреждение и любое место СССР.
чать в любой сберкассе СССР, кроме агентских. Аккредитив удобен для по-аккредитив.
хование на случай смерти и инвалидности, страхование движимости, страхова-несчастных случаев вообще и в частности при поездках „пассажирское".
хранят средства сельских организаций.
производят денежные выдачи по орденам СССР и почетному оружию.
производят продажу регистрационных марок.
ниями, предприятиями и отдельными лицами, производят кассовое обслужи-

госзаймам.

сберкнижка есть доказательство его участия в соцстройке.

сберегательного дела.
к себе.
трудников сберкасс.
сберкасс, писать о плохих и хороших сторонах работы

ВЕРБУЙ ДРУГИХ, РАЗ'ЯСНЯЯ ПОЛЬЗУ СБЕРКАСС.

коммунах и колхозах, на территории большинства сельсоветов, почтовых пред-дах и учреждениях.

проспекта и Потанинской, занятия производит с 9 часов утра до

Вклады выдаются по первому требованию вкладчика, хранятся в тайне и не облагаются никакими налогами

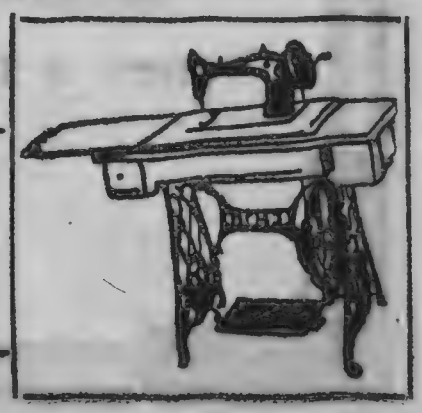

стояния в очередях, потери времени и усиливают приток средств выполнения пятилетки в 4 года

Западно-Сибирский Крае

Западно-Сибирский Краевой Коммунальный Банк, учрежденный на пра
лях развития местной экономической жизни края, осуществляет свою
НКФ РСФСР от

Основной капитал Банка 5.000.000 рублей,

Органами управления Банка являются:

а) Совет Банка, б) Правление, при котором состо

Правление Банка находится в г. Новосибирске и

БАНК ИМЕЕТ ФИЛИАЛЫ: Агентство в городе

Сводный баланс Банка на 1-е октя

Выполняя свою основную задачу содействия, путем долгосрочного
витию местного коммунального хозяйства, жилищного и культур
местного значения и промышлен

Коммунальный Банк, кроме того, в своей повсе

Прием денежных сумм на текущие счета и вклады от государственных, хозяйственных и общественных организаций.

Прием всех видов налогов и сборов.

Операции по депозитам и специальным средствам всех учреждений и общественных организаций.

Получение платежей по векселям и другим документам, передаваемым на инкассо.

Прием и выдачу переводов во все города Союза.

Банк открыт ежедне

Расчетно-кассовые операции

вой Коммунальный Банк

вовых началах организации Смешанного Акционерного Общества, в це-
деятельность в соответствии с Уставом, утвержденным Постановлением
2 июля 1929 года.

разделенный на акции по 100 рублей каждая.

ит Оценочная комиссия, и в) Общее собрание акционеров.

помещается в Доме Банков, проспект Сталина

Щегловске и представительство в городе Омске.

бря 1930 года—70.598.775 рублей.

и целевого краткосрочного кредитования, восстановлению и раз-
но-бытового строительства, промышленности и электрохозяйства
ности строительных материалов.

дневной работе производит следующие операции

Продажу и покупку государственных процентных бумаг и управление по ним.

Прием платежей за все коммунальные услуги, путем перечисления и наличными.

Все операции по краткосрочному коммерческому кредитованию, предусмотренные Положением о кредитной реформе.

Выдачу денежных аккредитивов.

вно с 9 до 16 часов
производятся с 9 до 14 часов

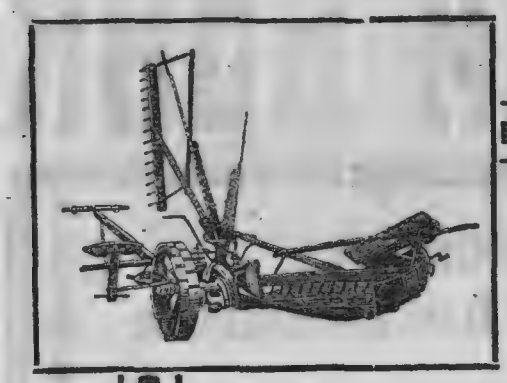

Западно-Сибирская Краевая Контора

„СЕЛЬХОЗСНАБЖЕНИЕ“

РАНЕЕ БЫЛО

Сибирское Краевое Акционерное Общество сокращенно

„СИБСЕЛЬСКЛАД“

СНАБ

Телефоны:

Управляющего конторой Сети Крайисполкома № 29, городской № 5-77.

Заместителя Управляющего городской № 12.

Заведывающего Оперативным отделом городской № 5-46.

Общий телефон гор. № 12.

Тракторами, Комбайнами, Двигателями, Локомобилями, Молотилками сложными, Молотилками конными, Сноповязалками, Сенокосилками, Жатками, Сеялками дисковыми, Боронами дисковыми, Триерами,

Контора непосредственно и через сеть своих отделений производит снабжение: совхозов, колхозов и через райкоопсоюзы простейших производственных кооперативных об'единений и индивидуальных крест. хозяйств требующимся в с. х. инвентарем и др. товарами, машинами для переработки с. х. продуктов, противопожарным инвентарем и металлами. Отпуск запчастей к с.-х. машинам хозяйствам как социалистического сектора, так и индивидуального сектора производится непосредственно межрайонными отделениями

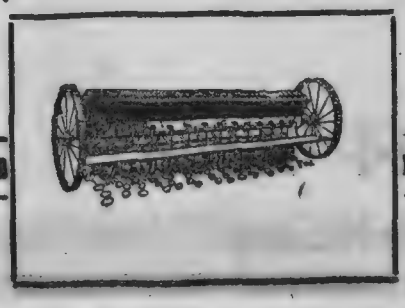

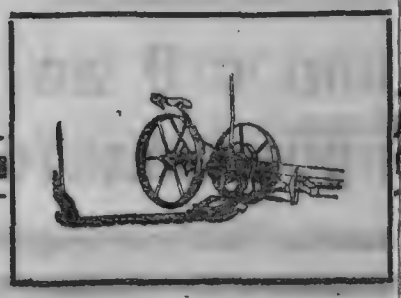

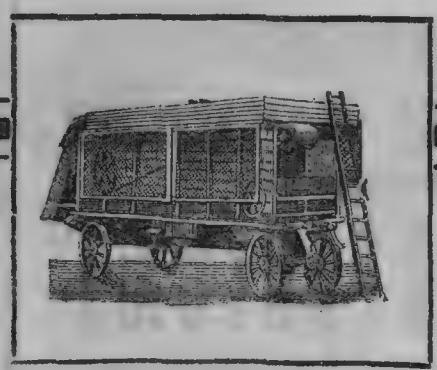

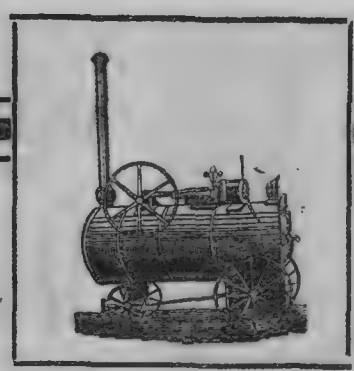

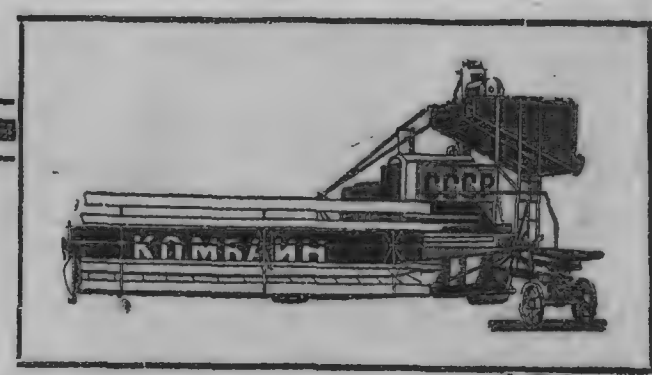

ЖАЕТ:

Западно-Сибирская Краевая Контора Всесоюзного Акционерного общества по снабжению сельского хозяйства средствами производства

„СЕЛЬХОЗСНАБЖЕНИЕ“

Контора находится в г. Новосибирске, по Красному проспекту, № 16.

Телеграфный адрес:

Новосибирск— «Сельхозснабжение“

Соломорезками, Веялками, Сортировками, Плугами тракторными, Плугами конными, Боронами Зиг-Заг оборудованием тракторных мастерских, Мельничным и маслобойным оборудован., Ремнями, Запчастями

Контора имеет 28 межрайонных отделений

в следующих пунктах: Называевке, Исилькуле, Омске, Ново-Омске, Таре, Татарске, Купино, Славгороде, Кулундинске, Барабинске, Каргате, Новосибирске, Черепанове, Камне, Барнауле, Алейске, Рубцовске, Овчинникове, Бийске, Быстром-Истоке, Улале, Болотной, Ленинске, Томске, Мариинске, Ачинске, Усть-Абаканске и Минусинске.

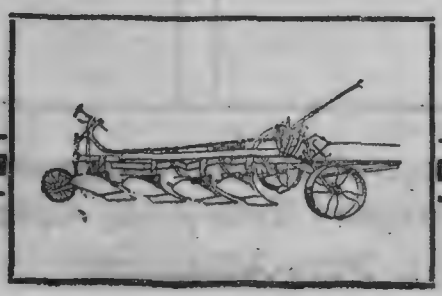

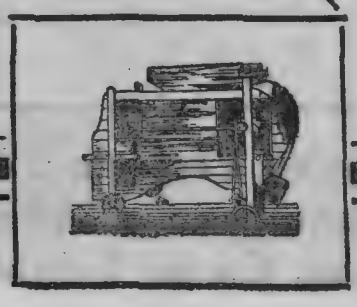

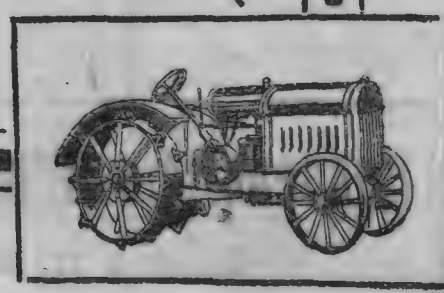

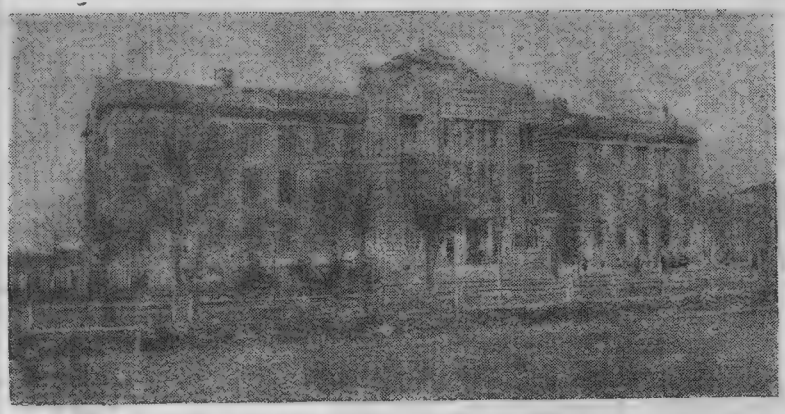

ЗАПАДНО-СИБИРСКИЙ КРАЕВОЙ СОЮЗ КООПЕРАТИВОВ

СОКРАЩЕННО

„ЗАПСИБКРАЙСОЮЗ"

Адрес: гор. Новосибирск, Красный проспект, д. № 27-29.

Телефоны: 8-89, 5-49, 2-87.

Телеграфный адрес—„Запсибкрайсоюз"

Об'единяет потребкооперацию Западно-Сибирского края, в направлении вовлечения трудящихся в потребкооперацию, повышения культурного уровня, а также для внедрения в быт трудящихся социалистических начал.

Функционирует в гор. Новосибирске с 1924 года

по декрету ЦИК и СОВНАРКОМА СССР от 20 мая 1924 года и устава, зарегистрированного Центральной Комиссией по регистрации уставов при НАРКОМТОРГЕ по реестру № 137.

Отделы: Управления делами и Контроля, Оргмассовый, Планово-экономический, Кадровый и экономики труда, Культурно-бытовой, Заготовительно-сбытовой, С.-х. предприятий, Хлебопечения, Общественного питания, Строительный, Финансово-счетный, Сектор снабжения с отделами: промтоваров и с.-х. продуктов

Район деятельности—Западно-Сибирский край

Подчинен Центросоюзу РСФСР

Часы занятий с 9 до 16 часов

Подведомственны: Мыловаренный завод в г. Новосибирске, Молочно-овощные фермы: в Прокопьевске, Ленинске, Кузнецке, Кемерово; товарные базы: в гг. Новосибирске, Омске, Бийске, Ачинске и Усть-Абаканске

Новосибирское Промысловo-Кооперативное Товарищество

ОХОТНИКОВ и РЫБАКОВ

Правление: Город Новосибирск. Городской корпус. Телефон № 1-72.

Контокоррентный счет в ГОСБАНКЕ № ОГ-201.

Товарищество ОБСЛУЖИВАЕТ город Новосибирск и районы:

Новосибирский, Вассинский, Бердский и Ордынский.

ПРОИЗВОДИТ ЗАГОТОВКУ:

пушнины, рыбы, дичи, домашней битой птицы, кроликов, зайцев, грибов, ягод, меда, воска, пухпера, дубкорья, балберы и проч.

СНАБЖАЕТ своих членов

боеприпасами, принадлежностями охоты и рыбной ловли.

Имеет в продаже

спортивно-рыболовные товары.

Магазин помещается

в Городском корпусе, склад-распределитель рыбных товаров—базарная площадь.

ЗАПАДНО-

Краевой промысловый союз охотничьих,

„ЗАПСИБКРАЙОХ

Правление находится в гор. Новосибирске

Контокоррентный счет ОГ/5

Низовая сеть охотрыбацких и интегральных кооперативов распространена по всему Западно-Сибирскому краю в количестве 67 единиц магистральной части, 26 интегральных кооперативов в Нарымском крае и областного Ойротского 1 и Хакасского окружного 1

Общее количество физических лиц, входящих в систему

Запсибкрайохотрыбаксоюз имеет: пушно-зверовод лиководческие

Запсибкрайохотрыбаксоюзом издается ежемесячный журнал **„ОХОТНИК и РЫБАК СИБИ** мыслов, промышленное звероводство, кролиководство, оружейную технику, литературный отдел. Стоимость журнала: на 12 мес.—5 р.,

Адрес редакции:

СИБИРСКИЙ
рыбацких и интегральных кооперативов
ОТРЫБАКСОЮЗ"

уг. ул. Щетинкина и Урицкого, № 31/21.

Телефоны отделов:

Правление — 6-36, тел. ЗСКИК'а № 101
Общий — 5-57
Орг. Колхозный отдел — 10-14
Орг. отдел Промхозяйства — 10-14
Отдел рыбного хозяйства — 3-66
Отдел Заготовок и сбыта — 1-84
Отдел Снабжения — 1-84
Финансово-плановый — 10-73
Товарная База — 3-09

Запсибкрайохотрыбакссюза, насчитывается 150.000 членов

ческие хозяйства, зверопитомники в гг. Томске и Новосибирске и кро" базы в Омске и Новосибирске

РИ" с тиражом 9.000 экз., освещающий вопросы охоты, рыбного промысла, состояние и организацию охотничьего хоз-ва, рыбных простроительство охотрыбаккооперации, быт охотника, рыбака. Журнал имеет на 9 мес.—4 р., на 6 мес.—3 р. и на 3 мес.—1 р. 50 к.

Щетинкина, № 31

Западно-Сибирский Краевой Союз Промысловой Кооперации

„ЗАПСИБПРОМСОЮЗ“

По Красному проспекту, дом Сибкрайсоюза, № 31, 3-й этаж. ТЕЛЕФОН № 10-27.

Западно-Сибирский Краевой Союз Промысловой Кооперации „ЗАПСИБКРАЙПРОМСОЮЗ“ ОБ'ЕДИНЯЕТ всю кооперативно-промысловую систему Западно-Сибирского Края, на производствах которой занято 34.000 человек на 1-е ноября. Система промкооперации Зап.-Сиб. Края состоит из 800 пром. кооперативов, которые об'единяются 27-ю многопромысловыми, 6-ю специальными по выработке стройматериалов и 3-мя лесохимическими, межрайонными союзами, состоящими членами Запсибкрайпромсоюза.

ВНУТРЕННЯЯ СТРУКТУРА ЗАПСИБПРОМСОЮЗА ТАКОВА:

1. Планово-Финансов. Управление.
2. Орг.-Культ. кадровое „
3. Стройматериалов „
4. Лесохимическое „
5. Металло-Управление
6. Разнопромысловое „
   Телефон № 8-47.
7. Управление снабжения
   Телефон № 13-66.

Каждое Управление возглавляется членом Президиума и в свою очередь делится на функциональные и отраслевые сектора.

В 1931 г. Запсибпромсоюз запроектировал выработать продукции на сумму 150.000.000 руб. и довести состав членской массы до 87.000 к 1 января 1932 г.

СПИСОК МЕЖРАЙОННЫХ СОЮЗОВ ЧЛЕНОВ ЗАПСИБПРОМСОЮЗА.

а) Многопромысловые:

1. Новосибирский.
2. Омский.
3. Тарский.
4. Барабинский.
5. Татарский.
6. Колыванский.
7. Каргатский.
8. Черепановский.
9. Славгородский.
10. Каменский.
11. Рубцовский.
12. Кузнецкий.
13. Ленинский.
14. Кемеровский.
15. Бийский.
16. Барнаульский.
17. Томский.
18. Ачинский.
19. Анжеро-Судженский.
20. Болотинский.
21. Минусинский.
22. Курагинский.
23. Каратузский.
24. Ермаковский.
25. Боготольский.
26. Ойротский.
27. Хакасский.

б) Спец. по стройматериалам:

1. Новосибирский.
2. Омский.
3. Барнаульский.
4. Томский.
5. Ленинский.
6. Хакасский.

в) Спец. лесохимические.

1. Мариинский. 2. Троицкий. 3. Козульский.

Продукция, вырабатываемая системой Запсибпромсоюза, по своему ассортименту чрезвычайно разнообразна и насчитывает до 150 видов.

Главнейшие производства будут следующие:

1. Производство стройматериалов.
2. Добыча ископаемых (рудных и нерудных).
3. Лесохимия (пихтоварение, дегтекурение, спиртопорошковое).
4. Столярно-мебельное производ.
5. Лесопиление.
6. Лесозаготовки.
7. Сапожное и кожевенное производство.
8. Сапоговаляльное и кошмовальное производство.
9. Овчинно-шубное производство.
10. Пошивочное.
11. Производ. красок и химикатов.
12. Обработка рога.
13. Пищевкусовое производство.
14. Столовые.

Запсибпромсоюз через Межрайонпромсоюзы **ЗАГОТОВЛЯЕТ** шерсть, пеньку, кожсырье, орех, бадан, утильсырье, грибы, ягоду, балберу.

НОВОСИБИРСКИЙ МЕЖРАЙОННЫЙ МНОГОПРОМЫСЛОВЫЙ СОЮЗ

„РАЙПРОМСОЮЗ“

ул. Максима Горького, № 61.

Телефон Правления № 54, Опер.-производств. № 10-91.

ОБ‘ЕДИНЯЕТ

промысловые и трудовые артели и сбыто-снабженческие т-ва,

ВЫРАБАТЫВАЮЩИЕ:

обувь разную (кожаную и валяную), готовое платье, белье, головные уборы, чулки, свитры, сбрую, кошму, мебель, щетки, пуговицы, все виды металлообработки, щепные изделия, воровину разную, картонажные изделия, музыкальные инструменты.

ТРУДОВЫЕ АРТЕЛИ:

прачечные, часовые и парикмахерские.

При всех промысловых артелях для тарифицированного населения производится ремонт старых вещей.

Район деятельности союза: Новосибирский, Коченевский, Вассинский, Алексеевский, Бердский и Ордынский.

ЗАПАДНО-СИБИРСКОЕ КРАЕ

„ЗАПСИБ

АДРЕС: Переселенческая, № 49.

Являясь общественной организацией, имеет своей задачей на дело помощи инвалидам войны, больным, раненым и на войне, и семьям призванных в Красную армию и флот. инициативы и самодеятельности вовлекаемых в общество путем открытия торговых и

ЗАПСИБКОБПОМ распространяет свою деятельность на всю территорию

ДЛЯ ДОСТИЖЕНИЯ СВО

а) организует широкую сеть ячеек и вовлекает в члены общества
б) популяризирует среди населения действующее, в отношении и демобилизованных красноармейцев и семей призванных в
в) ведет среди вышеуказанного контингента культурно-просве
г) содействует повышению трудовой квалификации;
д) оказывает помощь демобилизованным по эвакуации на место
е) способствует увольняемым из Красной армии вхождением в случаях денежную помощь;
ж) содействует органам социального обеспечения в деле обслу
з) открывает в целях трудустройства обслуживаемого общест учреждения, заведения и предприятия;
и) отпускает средства на протезирование, санаторно-курортное
к) оказывает всестороннюю, установленную соответствующими

При ЗАПСИБКОБПОМЕ имеется Управление производственными и торговыми предприятиями которое руководит всею деятельностью предприятий в городе Новосибирске.

СЕТЬ ПРЕДПРИЯТИЙ ПО

I. ПРОИЗВОДСТВЕННЫЕ:

1. Шапочно-фуражечный цех.
2. Скорняжно-пошивочный цех.
3. Ватный цех.
4. Гребеночный цех (дамские целлулоидовые гребни).
5. Красочный цех (детские акварельные краски).
6. Картонажный цех.
7. Халвинное производство.
8. Кошмовальное производство.

ВОЕ ОБЩЕСТВО ПОМОЩИ

КОБПОМ"

Телефон № 12-64.

мобилизацию общественного внимания и привлечение средств демобилизованным красноармейцам, семьям лиц, погибших ЗАПСИБКОБПОМ строит свою работу на основе широкой на добровольных началах членов и изыскания средств производственных предприятий.

Западно-Сибирского края через свои местные органы: ГОРОБПОМЫ и РАЙОБПОМЫ.

ИХ ЦЕЛЕЙ ОБЩЕСТВО:

и в его практическую работу массы трудящихся в городе и деревне;
инвалидов войны, семей лиц, погибших на войне, увольняемых РККА,—законодательство;
тительную работу;

постоянного жительства;
колхоз и иные с.-х. коллективы, оказывая им в необходимых

живания семей лиц, призванных в РККА;
вом контингента и привлечения средств на дело О-ва—различные

лечение и медицинское обслуживание контингента;
законоположениями, материальную и юридическую помощь.

ГОР. НОВОСИБИРСКУ:

II. ТОРГОВЫЕ:

1. Комиссионный магазин № 1 (Красный просп.).
2. Комиссионный магазин № 2 (Центр. базар).
3. Кафэ-кондитерская (Доходный дом).
4. Буфет при СИБГОСТЕАТРЕ.
5. „ „ кино „ПРОЛЕТКИНО".
6. „ „ кино „СОВКИНО".
7. „ „ цирке.
8. Пивных ларьков—7.
9. Парикмахерских—3.

ВСЕГО ПРЕДПРИЯТИЙ:

производственных 8
торговых 17

в которых занято 365 рабочих и служащих.

Оборотный и основной капитал предприятий . 500.000 руб.

ЗАПАДНО-СИБИРСКИЙ КРАЕВОЙ
СОЮЗ КООПЕРАТИВНЫХ АРТЕЛЕЙ
ИНВАЛИДОВ

ПРАВЛЕНИЕ НАХОДИТСЯ В Г. НОВОСИБИРСКЕ, КРАСНЫЙ ПРОСПЕКТ, № 78.

Телефон общий 1-05
Кабинет Председателя 14-23

Председатель правления тов. **Денисов А. А.**
Зам. Предправления тов. **Юргеленас А. А.**

Члены Правления:
- Зав. Оператив. Сектором тов. **Елькин А. П.**
- Зав. Оргсектором „ **Рутковский С. Р.**
- Зав. Произв.-Техн. Сект. „ **Вологжанин Н. Г.**

СОЮЗ ОБ'ЕДИНЯЕТ 112 ПРОИЗВОДСТВЕННЫХ, ТРУДОВЫХ, ТОРГОВЫХ И СЕЛЬСКО-ХОЗЯЙСТВЕННЫХ АРТЕЛЕЙ, НАСЧИТЫВАЮЩИХ 3542 ЧЕЛ.

В СВОЕЙ СИСТЕМЕ СОЮЗ ИМЕЕТ 704 ПРОИЗВОДСТВЕННЫХ И ТОРГОВЫХ ПРЕДПРИЯТИЙ В ГОРОДАХ И СЕЛЬСКОЙ МЕСТНОСТИ КРАЯ, КАК-ТО:

КОНДИТЕРСКОЕ,
МУКОМОЛЬНОЕ,
КРУПОРУШЕЧНОЕ,
МАСЛОБОЙНОЕ,
КРАХМАЛО-ПАТОЧНОЕ,
КОЖЕВЕННОЕ,
СКОРНЯЖНОЕ,
ШОРНОЕ,
ОВЧИННО-ШУБНОЕ,
ОБУВНОЕ,
ПОЛИГРАФИЧЕСКОЕ,
ШВЕЙНОЕ И Т. Д.

ЦЕЛЬ СОЮЗА — МАКСИМАЛЬНОЕ ВОВЛЕЧЕНИЕ В ТРУДОВЫЕ ПРОЦЕССЫ ПОСРЕДСТВОМ КООПЕРИРОВАНИЯ ИНВАЛИДОВ В ПЕРВУЮ ОЧЕРЕДЬ ИЗ ЧИСЛА БЫВШ. КРАСНОГВАРДЕЙЦЕВ, ПАРТИЗАН, КРАСНОАРМЕЙЦЕВ, ОДВКА И ПРОЧ.

ЗАПАДНО-СИБИРСКИЙ КРАЕВОЙ СОЮЗ СЕЛЬСКО-ХОЗЯЙСТВЕННОЙ КООПЕРАЦИИ

ПО ПРОИЗВОДСТВУ, ПЕРЕРАБОТКЕ И СБЫТУ ЗЕРНОВЫХ И МАСЛЯНИЧНЫХ КУЛЬТУР

„ЗАПСИБПОЛЕВОДСОЮЗ“

Коммунистическая ул., д. 13, тел. председателя правления—10-88, зампредправлен. по коммутатору Крайисполкома—97, орг.-инструкт. сектора по гор. сети—56, сектора хлебозаготов. и контрактац.—5-53, финан.-счетн. сектор—2-35, сектор второстеп. отрасл. и карт.-овощн. сектор—6-93, сектор промпредприятий—5-76, сектор учетно-плановый—11-05, для телефонограмм—5-45.

Осуществляет общее руководство производственным кооперированием полеводческой отрасли сельского хозяйства и мероприятиями, направленными к перерастанию простейших производственных об'единений в колхозы.

Осуществляет оперативное руководство организационной, плановой, заготовительной, производственной и сбытовой деятельностью Райполеводсоюзов. Контролирует выполнение районными полеводческими союзами постановлений Правительства, вышестоящих кооперативных организаций и своих постановлений. Утверждает сметы Райполеводсоюзов и осуществляет контроль за точным их выполнением. Подготовляет и переподготовляет кадры и руководит Райполеводсоюзами в проведении ими соответствующей работы. Осуществляет представительство полеводческой системы во всех правительственных и общественных организациях. Составляет контрольные цифры как по своей основной отрасли полеводческой так и по другим отраслям обслуживаемых данной системой районов.

Начало деятельности с 6 июля 1928 г.

Образован на основе устава, зарегистрированного 6 июля 1928 г. в Сибирском Краевом Земельном Управлении и внесенного в реестр регистрации Союзов с.-х. кооперации под № 10.

Новая редакция устава зарегистрирована там же в июле 1929 г. за № 11 и изменения, внесенные в устав 12 декабря 1929 г.

В настоящий момент деятельность Зап.-Сибполеводсоюза регулируется постановлением Комиссии Наркомзема СССР о реорганизе „Социалистическое Земледелие“ за 1930 г. № 197/448 и 200/451 от 24 и 28 августа 1930 г.

Баланс Зап.-Сибполеводсоюза на 1 сентября 1930 г. Руб. 20510022—80 при обороте Руб. 18983935—52.

Во главе Запсибполеводсоюза стоит правление, аппарат разбивается на следующие секторы: обслуживания, кадров, орг.-инструкторского, массовой работы, учетно-планового, хлебозаготовок и контрактации, сенной, семфондов и семеноснабжения, картофельно-овощного, второстепенных отраслей с.-х., оргобслуживания, снабжения средств производства, промпредприятий, финансово-счетного, транспортного.

РАЙОН ДЕЯТЕЛЬНОСТИ—ЗАПАДНО-СИБИРСКИЙ КРАЙ, НЕПОСРЕДСТВЕННО РУКОВОДИТ ДЕЯТЕЛЬНОСТЬЮ 75 РАЙПОЛЕВОДСОЮЗОВ:

Абаканский, Алейский, Алексеевский, Андреевский, Барнаульский, Бачатский, Бейский, Березовский, Бердский, Битковский, Бийский, Благовещенский, Боготольский, Болтинский, Борисовский, Быстро-Истокский, Волчихинский, Завьяловский, Змеиногорский, Знаменский, Ижморский, Исиль-Кульский, Итатский, Калачинский, Каменский, Ключевский, Кожевниковский, Колыванский, Косихинский, Коченевский, Кочковский, Крутихинский, Куликовский, Купинский, Курьинский, Ленинский, (г. Ленинск-Кузнецк), Локтевский, Любинский, Мамонтовский, Мариинский, Минусинский, Михайловский, Назаровский, Немецкий, Н. Омский, Новосибирский, Омский, Ордынский, Павловский, Павлоградский, Петропавловский, Покровский (с. Березовка), Полтавский, Поспелихинский, Прокопьевский, Ребрихинский, Родинский, Рубцовский, Славгородский, Спиринский, Ст. Михайловский, Тальменский, Топкинский, Троицкий, Угловский, Ужурский, Уч.-Пристанский, Чарышский, Черепановский, Черлакский, Чистюньский, Шипуновский, Щегловский, Яминский, Яшкинский.

Имеет хлебные отделы в следующих 18 районах системы Запсибмолживотноводсоюза: Баевский, Горно-Колыванский, Доволенский, Иконниковский, Ишимский, Карасукский, Каргатский, Кипринский, Называевский, Ново-Алексеевский, Панкрушихинский, Сузунский, Сусловский, Тисульский, Тюменцевский, Ужанихинский, Хабаровский, Черно-Курьинский, Крапивинский.

Имеет хлебные отделы в следующих 11 районах системы Западно-Сибирского Края: Ермаковский, Зыряновский Курагинский, Маслянинский, Смоленский, Верх-Чумышский, Сростинский, Солтонский, Тогульский, Новокусковский.

Подчиняется непосредственно Хлебоцентру. Полное наименование **„Всесоюзный Центральный Союз Сельско-хозяйственной кооперации по производству, переработке и сбыту зерновых и масляничных культур“.**

Часы занятия с 9 до 16 час. Во внеурочное время установлено дежурство ответственных лиц только по сектору хлебозаготовок и контрактации с 19 до 22 час. на период хлебозаготовительной кампании.

Всесоюзное Государственное об'единение

МЯСНЫХ СОВЕТСКИХ ХОЗЯЙСТВ

„СКОТОВОД"

ПРАВЛЕНИЕ
Москва, Чистопрудный бульвар, № 12-а

КОНТОРА УПОЛНОМОЧЕННОГО
ЗАПАДНО-СИБИРСКОГО КРАЯ
г. Новосибирск, ул. М. Горького, № 10

СОВХОЗЫ:

		Имеют крупного рогатого скота на 1931 год
1.	Большереченский, Большереченского района	25000
2.	Иконниковский, Иконниковского района	34000
3.	Еланский, Еланского района	25000
4.	Коченевско-Чулымский, Коченевского района	34500
5.	Каргатский, Каргатского района	28200
6.	Красный-Июсский, Чебаковского района	12800
7.	Баградский, Баградского района	20000
8.	Абакано-Идринский, Абаканского района	29000
9.	Ермаковский, Ермаковского района	17000
10.	Тисульский, Тисульского района	25500
11.	Горно-Колыванский, Горно-Колыванского района	10000
12.	Солонешенский, Солонешенского района	19000
13.	Бащелакский, Бащелакского района	22000
14.	Уймонский, Уймонского аймака	11000
15.	Улалинская опстанция, Улала	1300
16.	Каратузский, Каратузского района	7000
17.	Таштыпский, Таштыпского района	9000
18.	Крутинский, Крутинского района	6000
19.	Колыванский, Колыванского района	7000
20.	Нижне-Каргатский, Н.-Каргатского района	11000
21.	Тарский, Тарского района	9000
22.	Тюкалинский, Тюкалинского района	12000
23.	Кусковский, Кусковского района	11700

Вновь развертываемые:

24. Ленинский, б. Кузнецк. окр.
25. Мартовский, б. Славгород. „
26. Белоярский, б. Барнаульск. окр.
27. Юргинский, б. Томского „

Западно-Сибирская Краевая Контора Государственного Всесоюзного Об'единения льнопеньковой промышленности

„ЛЬНОПЕНЬКОПРОМ"

Советская, 23, телефон 3-12. — Правление—Москва, Никольская 10-2.

ПРОИЗВОДИТ СЛЕДУЮЩИЕ ОПЕРАЦИИ:

1. Принимает от основных заготовителей льняное и пеньковое волокно, приводит его в ликвидное состояние, хранит его на своих базах и отгружает по нарядам Правления льняной и пеньковой промышленности, на экспорт и котонинным фабрикам.

2. Являясь органом промышленности, воздействует на льнопеньковый рынок в отношении увеличения площадей посевов льна и конопли, наилучших способов обработки волокна, упорядочения заготовок, соблюдения государственного стандарта, соблюдения при заготовках устанавливаемых Правительством цен.

3. Через свой периферийный аппарат специалистов инструктирует районных основных заготовителей в отношении способов обработки волокна и подготовки его к сдаче для дальнейшего направления промышленности и на экспорт.

4. Ведет на своих заводах и фабриках первичную обработку и ческу льна.

Свои функции Западно-Сибирская Краевая Контора осуществляет через систему следующих базисных складов и приемных пунктов:

1. Тара.
2. Усть-Ишим.
3. Называевка.
4. Омск.
5. Калачинск.
6. Исиль-Куль.
7. Татарка.
8. Барабинск.
9. Каргат
10. Коченево.
11. Новосибирск.
12. Мошково.
13. Камень
14. Черепаново.
15. Тальменка.
16. Барнаул.
17. Алейское.
18. Рубцовка.
19. Овчинниково.
20. Б.-Речка.
21. Бийск.
22. Болотная.
23. Топки.
24. Ленинск.
25. Щегловск.
26. Кузнецк.
27. Томск.
28. Мариинск.
29. Ижморка.
30. Итат.
31. Боготол.
32. Козулька.
33. Ачинск.
34. Минусинск.

Кроме того имеет в г. Новосибирске льночесальную фабрику и в с. Усятском завод первичной обработки льна.

ЗАПАДНО-СИБИРСКОЕ КРАЕВОЕ УПРАВЛЕНИЕ

Всесоюзного Государственного Треста по строительству в обобществленном секторе сельского хозяйства

„ЗАПСИБСОВКОЛХОЗСТРОЙ“

г. Новосибирск, Обский проспект, № 23. Телефоны №№ 98 и 637.

Организация очень молодая, она получила свое окончательное оформление в марте месяце 1930 г.

Возглавляет ее директор, подчиняющийся в своей работе Правлению Совколхозстроя в Москве.

В 1930 году на Запсибсовколхозстрой была возложена ответственнейшая задача по совхозно-колхозному строительству, связанному с разрешением молочно-масляной и мясной проблемы—это по строительству скотных дворов и свинарников для сотен тысяч молочного и мясного скота.

На 1-е декабря Запсибсовколхозстроем построено 1361 скотный двор и свинарников 51.

Из другого важнейшего строительства Запсибсовколхозстроя следует отметить **строительство зернохранилищ, которых выстроено 87.**

Общая сумма строительства Запсибсовколхозстроя в 1930 году выразилась в сумме 30 миллионов рублей.

Осуществлялось строительство через филиалы (окружные конторы) Колхозстроя которые имелись в каждом округе, а также и непосредственно Краевым Управлением.

В 1931 году строительство Запсибсовколхозстроя развернется, примерно, до 150 миллионов рублей и будет протекать главным образом, в совхозах.

Важнейшее строительство 1931 года

машино-тракторные станции, скотные дворы, свинарники, зернохранилища для сортового зерна и пр.

Крупное капитальное строительство на сумму свыше 75 тысяч рублей будет осуществляться подрядным способом, а мелкое путем технического обслуживания и консультации, при чем все это строительство будет производить непосредственно само Краевое Управление, так как все филиалы (окружные конторы), за исключением областных (Ойротской и Хакасской), будут ликвидированы.

На строительство потребуется инженеров: 64
техников 477
десятников 950
и рабсилы квалифицированной (плотники, столяры и проч.) 31500
и неквалифицированной 6214

В заключение отмечаем, что постановлением коллегии Наркомзема от 25 октября намечена реорганизация Совколхозстроя во всесоюзное строительное об'единение «Союзсельстрой».

На местах же, в частности в Запсибири, должен быть организован Союзсельстроем Краевой Трест, каковой явится законченной хозрасчетной организацией, совершенно самостоятельной в своей оперативной деятельности, целиком и полностью отвечающей за свою работу, но подчиняющейся Союзсельстрою по руководству, контролю, инспектированию и пр. моментам.

Запсибсовколхозстрой.

Западно-Сибирский Краевой трест по переработке продукции сельского хозяйства „ЗАПСИБСЕЛЬПРОМ“

гор. Новосибирск, ул. Ленина 48.
Телеграфный адрес:—Запсибсельпром.

Телефоны: Кабинет управляющего № 2—08.
Общий № 12—10.

Контокоррентный счет в Новосибирской Конторе Госбанка № ОБ-27.

ОБ'ЕДИНЯЕТ ЗАВОДЫ:

ВИНОКУРЕННЫЕ: № 3 (консервированный) г. Петропавловск; № 5—г. Бийск, контокоррентный счет в Бийском Отделении Госбанка № 23; № 6—с. Соколово, Бийского округа, конт. счет в Бийском Отделении Госбанка № 24; № 7—в Новосибирске, конт. счет Сибкрайконторы Госбанка ОВ-13; № 8—г. Каинск, конт. счет Каинское Отделение Госбанка № 251; № 11—с. Зеркальцево, Томского РИК'а, конт. счет Томское Отделение Госбанка № 20; № 13—ст. Критово, Томской ж. д., конт. счет Ачинское Отделение Госбанка № 14; № 18—пос. Знаменка, Минусинского окр., конт. счет Минусинское Отделение Госбанка № 14.

ПИВОВАРЕННЫЕ: „В. Оргенсон“ в г. Омске; контокоррен. счет Омское Отделение Госбанка № 882; Барнаульский—в г. Барнауле, конт. счет Барнаульское Отделение Госбанка № 8-10; „Вена“ в г. Новосибирске, конт. счет Сибкрайконтора Госбанка ОА-177; Томский—в гор. Томске, контокоррентный счет Томское Отделение Госбанка № 265.

ДРОЖЖЕВЫЕ: „Красный Путь“ в г. Омске, конт. счет Омское Отделение Госбанка № 883; Барнаульский—в г. Барнауле, конт. счет Барнаульское Отделение Госбанка № 8104; Томский № 9—в г. Томске, конт. счет Томское Отделение Госбанка № 2-66.

МАХОРОЧНЫЕ ФАБРИКИ: Бийская—в г. Бийске, конт. счет Бийское Отделение Госбанка № 21; Томская им. „10 Октября“—в г. Томске, конт. счет Томское Отделение Госбанка № 264.

Крахмало-паточный завод: им. „Марьяновских Бойцов“—в гор. Ленинск-Омске, конт. счет Омское Отделение Госбанка № 656.

ВЫРАБАТЫВАЕТ: СПИРТ, ПИВО, ФРУКТОВЫЕ ВОДЫ, ДРОЖЖИ ПРЕССОВАННЫЕ, КУРИТЕЛЬНУЮ МАХОРКУ, КРАХМАЛ.

Сибирский Краевой Трест „СИБСЕЛЬПРОМ“.

ЗАПАДНО-СИБИРСКАЯ КРАЕВАЯ КОНТОРА

ГОСУДАРСТВЕННОГО СЕЛЬСКО-ХОЗЯЙСТВЕННОГО МЕЛИОРАТИВНО-СТРОИТЕЛЬНОГО ТРЕСТА

„ГОССЕЛЬМЕЛИОТРЕСТ"

Г. НОВОСИБИРСК, УЛ. МАКСИМА ГОРЬКОГО, Д. № 75

ТЕЛЕФОНЫ: Общий 8-26, бухгалтерия 10-16.

ВЕДЕТ МЕЛИОРАТИВНО-ГИДРОТЕХНИЧЕСКИЕ, БУРОВЫЕ, ГОРНО-ИЗЫСКАТЕЛЬНЫЕ, ОБСЛЕДОВАТЕЛЬСКИЕ И КОРЧЕВАЛЬНЫЕ РАБОТЫ В ЗЕРНОСОВХОЗАХ ЗАПСИБКРАЯ И ХОЗЯЙСТВАХ ТРЕСТОВ „СКОТОВОД" „ОВЦЕВОД" „СВИНОВОД" И ОВОЩНО-МОЛОЧНЫХ ФЕРМАХ

ФУНКЦИОНИРУЕТ С 1 МАРТА 1930 ГОДА.

ПОДЧИНЕН ПРАВЛЕНИЮ ГОСМЕЛИОТРЕСТА В МОСКВЕ.

ИМЕЕТ СЕКТОРЫ:

ПРОИЗВОДСТВЕННО-ТЕХНИЧЕСКИЙ,
ПЛАНОВО-ЭКОНОМИЧЕСКИЙ,
БЮРО МЕХАНИЗАЦИИ И РАЦИОНАЛИЗАЦИИ,
КРАЕВОЙ ИНСПЕКТУРЫ,
УПРАВЛЕНИЕ ДЕЛАМИ УЧЕТА И ОТЧЕТНОСТИ.

РАЙОН ДЕЯТЕЛЬНОСТИ—ЗАПАДНО-СИБИРСКИЙ КРАЙ

Трест Госмелиотрест подведомственен Наркомзему СССР. Устав треста утвержден НКЗ СССР и опубликован в собр. закон. СССР № 18 от 8/IV-30 г. отд. 2-й.

ПОДВЕДОМСТВЕННЫ: СЛЕСАРНО-МЕХАНИЧЕСКАЯ МАСТЕРСКАЯ В НОВОСИБИРСКЕ, УЛ. РАБОЧАЯ, Д. 81. ПРОИЗВОДИТ РЕМОНТ И ИЗГОТОВЛЕНИЕ БУРОВЫХ ЧАСТЕЙ.

„СОЮЗПТИЦЕПРОДУКТ“

Адрес: Советская 22 Телефон 10-37

Телеграфный адрес: СОЮЗПТИЦЕПРОДУКТ

I. Всесоюзное Яично-птичное Об'единение (Союзптицепродукт) является оперативно-хозяйственным органом Наркомторга СССР.

II. Основными задачами Всесоюзного яично-птичного об'единения Союзптицепродукт являются:

1) Ведение заготовительных операций по яйцу, птице, пуху и перу, боровой, степной и водоплавной дичи, как собственным аппаратом, так и через кооперацию (в частности заготовка всей товарной яично-птичной продукции у совхозов), об'единение заготовительной деятельности и других заготовительных организаций и руководство контрактацией яично-птичных продуктов, осуществляемой сельско-хозяйственной и потребительской кооперацией, в соответствии с Положением о Наркомторге Союза ССР.

2) Участие в работах Совхозцентра, Колхозцентра и других союзных и республиканских организаций по разработке планов с.-х. производства в области яично-птичного хозяйства, а также в разработке плана капитального строительства в области яично-птичной промышленности и содействия организации пригородных ферм потребкооперации.

3) Организация своих крупных предприятий по консервированию яично-птичной продукции, приемочных пунктов, складов по переработке, хранению яйца и птицы, холодильников, транспорта.

4) Руководство входящими в об'единение предприятиями по переработке.

5) Разработка директивных заготовительных и оптово-сдаточных цен на яйцо и птицу и проведение этих цен в жизнь по утверждении их НКТоргом СССР.

6) Разработка норм торгово-накладных расходов по заготовке и реализации яично-птичной продукции.

7) Концентрация всех плановых товарных ресурсов яйца и птицы, организации распределения этих ресурсов через потребкооперацию по планам централизованного снабжения НКТорга СССР, а также образование и хранение резервов яично-птичной продукции.

8) Руководство, подготовка и комплектование кадров работников яично-птичной промышленности.

III. В Об'единение Союзптицепродукт входят все государственные учреждения и предприятия, центральные кооперативные организации, производящие заготовку яйца и птицы. Кооперация входит на основе особых соглашений с ней.

IV. Союзптицепродукт является организацией, действующей на началах хозяйственного расчета, пользуется правами юридического лица.

СИБИРСКОЕ ОТДЕЛЕНИЕ

при Московском Управлении сельско-хозяйственных и промышленных взрывных работ

„ВЗРЫВСЕЛЬПРОМ"

при Военно-Химическом Тресте г. Новосибирск, ул. Щетинкина, № 45.

ПРИНИМАЕТ СЛЕДУЮЩИЕ РАБОТЫ:

1. Взрывные работы по камню и в скале

а) Добыча мела, извести и бутового камня.
б) Разработка скалистого грунта для строительных работ, отрывка котлованов, дорожные работы.
в) Разбивание отдельных камней и уборка валунов.
г) Разбивание скалистого слоя при рытье артизианских колодцев.

2. Взрывные работы, производимые в хрящеватом и мягком грунте

а) Рыхление грунта для строительных целей.
б) Рыхление смерзшейся глины для кирпичных заводов.
в) Рыхление для рытья оросительных канав.
г) Удаление сноса над карьерами.
д) Корчевка пней.

3. Разрушение каменных и железо-бетонных построек

а) Разрушение фабричных труб.
б) Разрушение кирпичных зданий.
в) Разрушение железо-бетонных зданий.

4. Взрывы по металлу

а) Разбивание крупной металлической ломи, стальных и чугунных козлов и шкрабов.
б) Перебивание крупных железных балок и связей.
в) Разборка паровозов, железных котлов, судовых корпусов на суше.

5. Подводные взрывы и взрывы во влажном грунте

а) Углубление речного русла при скалистом дне.
б) Выпрямление русла рек (уничтожение перемычек).
в) Уничтожение подводных камней и глыб, мешающих судоходству.
г) Удаление затонувших барж и пароходов.
д) Борьба с ледоходом.

Западно-Сибирское Краевое Об'единение

по снабжению промышленности и строительства края металлотоварами, стройматериалами, электро-техническими и другими товарами

„ЗАПСИБКРАЙСНАБ"

и Генеральный Представитель Метталлосклада по Запсибкраю

СНАБЖАЕТ В ПЛАНОВОМ ПОРЯДКЕ

все строительство, промышленность, обобществленный сектор, органы транспорта (железно-дорожный и водный), производство всех секторов Народного Хозяйства по следующей номенклатуре:

Черные металлы: железо сортовое, листовое, балки и швеллера, рельсы, катанка, чугун и прочее.

Изделия из металла: печное литье, болто-заклепочные и винтовые изделия, гвозди, проволока, оконные, дверные, строительные приборы и прочее.

Технические товары: для водопровода, канализации, отопления и прочее.

Инструмент: разный, кроме пневматического.

Сталь: инструментальная, машино-поделочная, специальная.

Цветные металлы: полуфабрикаты и лом.

Весоизмерители.

Химико-москательные товары.

Электро-технические товары.

Резино-техника.

Пенько-джутовые товары.

Канцтовары.

Строительные материалы: цемент, известь, кирпич, асфальт, алебастр, толь, стекло, кошма, пакля и т. д.

Лесо и пиломатериалы и прочие вспомогательные производственно-технические товары.

Главная контора находится: в г. Новосибирске, Советская, 22.
Отделения: в гг. Омске, Новосибирске, Барнауле, Бийске, Томске, Топках.
Базисные склады: в Новосибирске, Омске, Топках.

Для обслуживания крупного строительства организуются на местах склады.

НОВОСИБИРСКОЕ ЛЕСНОЕ

(ЛЕСПР

Красный проспект, д. № 43,

Директор **И. И. Осин.** Зам. Директора **Ф. И.**

Леспромхоз межрайонная лесная организация, входящая в ных хозяйств с 29 государственными лесными дачами общей

Резиденция учлеспромхозов:

1. Бердский . . . село Бердск, Бердского района
2. Караканский . . д. Каменка, Ординского района
3. Новосибирский с. Кубовая, Новосибирского района
4. Н.-Обский . . . с. Бибеево, Алексеевского района
5. Каргатский . . ст. Чулым, Омской ж. д.—раз'езд „Пеньки" лесовозной ветки

Через указанные учлеспромхозы Леспромхоз обслуживает слеуд Ординский, Черепановский, Битковский, Баксинский, Алексеевский, ский, Чулымский, Каргатский.

Леспромхоз ведет заготовки—дров, строевого и пиловочного березовый кап, рудничную стойку, кустарные и древесные семена и лиственные).

Готовую лесопродукцию отпускает государственным, обществен организациям, колхозам, коммунам только по нарядам отдела лесо

Отпуск леса на корню указанным организациям и подеревная селению производится Леспромхозом.

Сдает во временное пользование на лесных площадях пахотные земли под разработку ископаемых—песок, гравий, глину и др.

Производит продажу посадочного материала лесных, плодовых из Бердского питомника (село Бердск, Бердского района).

Проводит сплав древесины на р. Оби (судовой), по рр. Тарсь (плотовой, молевой).

Наблюдает за охотхозяйством и правилами сроков охоты, вы охоты в Новосибирске и участковых конторах.

ПРОМЫШЛЕННОЕ ХОЗЯЙСТВО

ОМХОЗ)

3 этаж, телефон № 12-08

Карташов. Зав. Лес. Отд. **Е. П. Саглов.**

систему Сиблестреста, об'единяет 10 участковых лесопромышлен-
площадью 1229584 га, из них лесопокрытой 638208 га.

Резиденция учлеспромхозов:

6. Елгайский . с. Пихтовка, Баксинского района
7. Талицкий . . с. Маслянино, Маслянинского района
8. Егорьевский . д. Петени, Маслянинского района
9. Коуракский . . с. Коурак, Вассинского района
10. Иковской . . . д. Валовая, Маслянинского района

ющие районы Западно-Сибирского Края—Новосибирский, Бердский, Коченевский, Вассинский, Маслянинский, Ужанихинский, Индер-

леса, клепку, хомутовые клещи, дрань, уголь, деготь, бересту,
(гл. образом сосновые

ным, кооперативным
сбыта Сиблестреста.
продажа местному на-

и сенокосные угодья,

и декоративных пород

ме, Ине, Ику и Берди

дает билеты на право

Р. Тарьсма. Свалка бревен в воду на плотбище близ дер. Старо-Гутовой

ЗАПАДНО-СИБИРСКИЙ ЛЕСНОЙ ТРЕСТ СОЮЗНОГО ЗНАЧЕНИЯ „ЗАПСИБ

Планомерное развитие лесной промышленности и лесного хозяйства и в пилопродукции, ее обработка. Плано

Организован с 1925 года, на основании устава, опубликованного в собра

Баланс, провизорный на 1/X-31 г. руб. 122.968 тыс. Рабсилы будет занято: на лесозаготовках продукция КМХ 185.000 тыс. заготовок и 1610.000 куб. метр., ее ценностное выражение в руб. выражение в руб. 103.391. План производства на 1930 й

ОТДЕЛЫ: 1. Административно-хозяйственный, 2. Кадров, 3. Плановой с бюро Экспортным и по с подотд: а) лесохозяйственный с группами лесокультурной и охоты и б) лесозаготови вания с подотделом мелиорации и дорожн., 8. Делопроизводства, 9. Производственно-технический 11. Снабжения с подотделом сбыта, 12. Главная бухгалтерия с подот

Район—Западно-Сибирский Край.

Часы занятия с 9 до 16 час.

Подведомственны леспромхозы с учлеспромхозами

Наименование Леспромхозов и их резиденция	Наименование Учлеспромхозов и их резиденция	Наименование Лесозаводов и их резиденции
1. Тарский—г. Тара	1. Бичинский—д. Попова	Кайсинский—с. Кайсы
	2. Тупсский—прист. Белый Яр	
	3. Ишимский—Усть-Ишим	
	4. Шишовский	Усть-Шишовский—Усть-Шишовск
	5. Темирский	
	6. Уйский—г. Тара	
	7. Бергамасский—с. Муромцево	
	8. Ировский—с. Паново	Омский—г. Омск
2. Барабинский-Каинск	1. Кыштовский—с. Кыштовск	
	2. Биазинский—с. Биаза	
	3. Тартасский—В. Назарово	
	4. Ичинский—д. Ваганово	
	5. В.-Омский—д. Крещенка	
	6. Татарский—Татарск	
3. Новосибирский—Новосибирск	1. Каргатский—п. Пеньки	
	2. Елгайский—д. Пихтовка	
	3. Бибеевский	
	4. Новосибирский	Новосибирский № 1 и 2—г. Новосибирск
	5. Бердский—с. Бердское	
	6. Караканский—д. Каменка	
	7. Карпысакский—с. Каурак	
	8. Иковский—Егорьевское	
	9. Попуневский—с. Егорьевское	
	10. Талицкий—Маслянино	
4. Каменский—Камень	1. Сузунский—с. Сузун (завод)	
	2. Шипуновский—с. Шипуново	
	3. Чингисский—с. Чингисы	
	4. Апеусский—с. Спирино	
	5. Чулымский—с. Панкрутиха	
	6. Куликовский—с. Куликово	
	7. Кулундинский—с. Овечкино	
5. Лебяжинский-г. Рубцовск	1. Ключевский—с. Северино	Покровский—с. Покровка
	2. Красноборский — с. Николаевка	
	3. Соляно-озерный—с. Михайловка	
	4. Угловский—п. Павловский	
	5. Гатский—с. Бор. Форпост	Гатский—Бор Форпост
	6. Волчихинский—с. Волчихино	
	7. Солоновский—с. Вострово	
	8. Тополинский—с. Топольное	
	9. Лебяжинский—с. М. Шеповниково	
	10. Коростелевский—с. Сросты	
	11. Колыванский—с. Колыванск. (завод)	
	12. Змеиногорский—с. Змеиногорск.	
6. Барнаульский—г. Барнаул	1. Ламбойский—с. Хмельское	
	2. Озерский—раз'езд Озерки	
	3. Поволихинский—ст. Поволиха	
	4. Барнаульский—с. Стуково	Барнаульский № 13—г. Барнаул
	5. Бахматовский—с. Песчаное	
6. Барнаульский—г. Барнаул	6. Павловский—с. Павловское	
	7. Касмалинский—с. Ребриха	
	8. Бобровский—с. Бобровское	
	9. Петровский—с. Рассказиха	
	10. Сидоровский	Сидоровский — В.-Бобровская п. дача у Сидоровск. озера
	11. Б.-Реченский	
	12. Песьянский—Петровка	
	13. Загайновский—с. Загайново	
	14. Соколовский—Соколовское	
	15. В.-Обский—пос. Якутиха	
	16. Камашинский—д. Клепикова	
7. Бийский—г. Бийск	1. Бийский—г. Бийск	Бийский—г. Бийск
	2. Макарьевский—с. Болыкса	
	3. Тогульский—с. Тогул	
	4. В.-Чумышск.—с. Сара-Чумыш.	
	5. Чарышск.—станица Чарышская	
	6. Белокурихинский—с. Белокуриха	
8. Нарымский—с. Нарым	1. Тымский—с. Тымское	Тымский—при впадении р. Тыми
	2. Паробельский—г. Нарым	
	3. Васюганский—с. Каргасок	
	4. Кейский—с. Коппашево	Копыловский—близ с. Коппашево
9. Томский—г. Томск	1. Кортинский	Чумышский № 12—с. Могочино
	2. Молчановский—с. Молчаново	
	3. Тюдепековский—с. Тюделеково	
	4. Юльский—с. Апсагачево	
	5. Чумышский—Шишкино—Троицкое	
	6. Заобский—с. Богородское	
	7. Самусский—Самусский корд.	
	8. Богородский—Богородский кордон	
	9. Каптайский—с. Колпаровское	
	10. Межениновский—34 кп. ж.-д. ветки	
	11. Яшкинский—с. Яшкино	Томский № 2—г. Томск
	УЧЛЕСХОЗЫ.	
10. Кузнецкий—г. Щегловск (Лесхоз)	1. Щегловский—г. Щегловск	
	2. Н.-Томский—д. Анжендормск	
	3. В.-Томский—г. Кузнецк	
	4. Горно-Шорский—д. Болдынь	
	5. Кузнецкий—г. Кузнецк	
	6. Сапаирский—д. Гавриловск.	
	7. Урский	
	8. Анжерский—ст. Тайга	
	9. Кельбесский—ст. Яя	
	10. Апчедатский	

ЛЕСТРЕСТ“

г. Новосибирск, уг. Каменской и Максима Горького, по ул. М. Горького № 65.
Телегр. адрес: Запсиблестрест.
Телеф. 13-57, 12-56, 7-32.

Западной Сибири. Удовлетворение потребности страны в древесине мерное использование лесного фонда.

нии узаконений и распоряжений РСФСР от 8/XII-28 г. № 180, отд. 2.

и сплаву 60000 чел., на лесозаводах 3638. Мощность паровых установок 7.000 л. с. Валовая 123.144 тыс. Товарная продукция КМХ 13.941 тыс. заготовок и 1610 тыс. к/м, ее ценностное 1931 г. деловой 12975 тыс. КМХ, дровяной 55257 КМХ.

мобилизации внутренних ресурсов и библиотекой, 4. Рационализации, 5. Экономики труда, 6. Лесной тельный с группами лесозаготовительной, сплавной и механизации. 7. Лесоустройства и лесообследо- с подотделами: а) деревообработки, б) паросиловой установки и оборудования, 10. Строительный, делами: расчетным, материальным, сводно-отчетным, финансовым.

Подчиняется Союзлеспрому ВСНХ СССР.

Дежурства с 6 до 10 час.

и лесозаводами, входящие в систему Сиблестреста:

Наименование Леспромхозов и их резиденция	Наименование Учлеспромхозов и их резиденция	Наименование Лесозаводов и их резиденция
11. Ойротский—г. Улала	1. Лебедский—с. Усть-Лебедь 2. Телецкий—Кебезень 3. Улапинский—г. Улала 4. Онгудайский—г. Онгудай 5. Улманский—с. Кокса 6. Усть-Конский—с. Усть-Кон 7. Пограничный	
12. Ачинский—г. Ачинск	1. Причетский—ст. Тяжин 2. Бирюлинский—Бирюлюс 3. Кеамгугский—Козулька 4. Ужурский—с. Подсосенск 5. Боготольск —кордон в Боготольской даче 6. Кожуховский—с. Чумай 7. Центр. рудник—Центральн. рудник 8. Кийский 9. Мариинский—г. Мариинск	Мариинск—г. Мариинск
13. Хакасско-Минусинский—г. Минусинск	1. Урюпский—Парная 2. Аспатский—Аспат 3. Сонский 4. Таштыпский—Таштып 5. Арбатский—Арбаты 6. Минусинский—г. Минусинск 7. В.-Енисейск.—д. Означенная 8. Ойско-Кебенский—д. Листвянка 9. Амыльский—Верх-Кужебор 10. Кизирский—с. Курагино 11. Сыдинский—д. Отрок	Усть-Абаканский вблизи устья р. Абакана на р. Енисее.
14. Красноярский—г. Красноярск	1. Манский—с. Магонск 2. Баджейский—с. Норва 3. Дербинский—с. Дербинское 4. Сисимский—д. Сисим 5. Ибрюльский—степ. зав.	Базайский № 3—д. Базайка Абаканский № 5—Енисейск. ТЛО
15. Енисейский—с. Казачинское	1. Усть-Канский—с. Атаманово 2. Казачинский—с. Казачинское 3. Енисейский—г. Енисейск 4. Сымский—с. Ярцево 5. Золото-приисковый—прииск Елизавет. или Михайловск.	Маклаковский № 16—с. Маклаково и Енисейский № 12—г. Енисейск
16. Ангарский—с. Почеть	1. Каменский—с. Мотыгино 2. Богучанский—Богучаны 3. Тасеевский—устье 4. Черно-ярский—Чуноярск 5. Выдринский—д. Выдрино 6. Онский—д. Почеть 7. Треминский—Бирюсинское	
17. Канский—г. Канск	1. Комаровский - д. Усть-Борнинская 2. Пойменский—Еланская 3. Капокперский—Оклер 4. Кунгусский—д. Казола 5. Ягульский—Соламатка 6. Тинский—ст. Тинская 7. Туманшетский—с. Туманшет 8. Бирюсинский—с. Тапаз	Канский (новый) Канский № 17—г. Канск Бирюсинский № 17—раз'езд Суетиха
18. Зиминский—г. Зима	1. Зиминский—г. Зима 2. Тиньбейский—Кордон устье р. Тиньбес 3. Окинский—с. Толстый мыс	Зиминский № 8—ст. Зима
19. Усольский	1. Усольский—г. Усолье 2. Тайсукский—Ивановский уч. 3. Китойский—Черемшанка 4. Оното-Иретский—Митепевка 5. Оното-Меретский—Китойское 6. Больше-Бельский—Черпуха 7. Усть-Удинский—с. Усть-Уда	Усольский—г. Усолье Яндинский по р. Ангара—Яндино
20. Иркутский—г. Иркутск	1. Иркутский—с. Моты 2. Култукский—ст. Слюдянка 3. Михайловский—с. Михайлово 4. Б.-Реченский—Б. Речка 5. Утаковский—Горячий ключ 6. Голоустинский—с. М.-Голоустинское 7. Куртинский—с. Куртун 8. Тальцинский—Гольцы 9. Верхоленский—с. Качуг	Китойский № 9 Иркутный № 1 Ангарский
21. Киренский—г. Киренск	1. Усть-Кутский—Усть-Кут 2. Киренский—г. Киренск 3. Витимский—с. Витим 4. Тунгусский—Преображенский	
22. Бодайбинский—Бодайбо	1. Мамский—г. Витим 2. Бодайбинский—Бодайбо 3. Жуинский—пос. Светлый (140 К. Сотст. Артемовск)	

23. Лесоэкономическая Экспедиция г. Новосибирск, Береговая 1.

24. Лесомелиорация „ „

25. Краевая Лесная Опытная станция—Т о ж е.

26. Представительство в Москве.

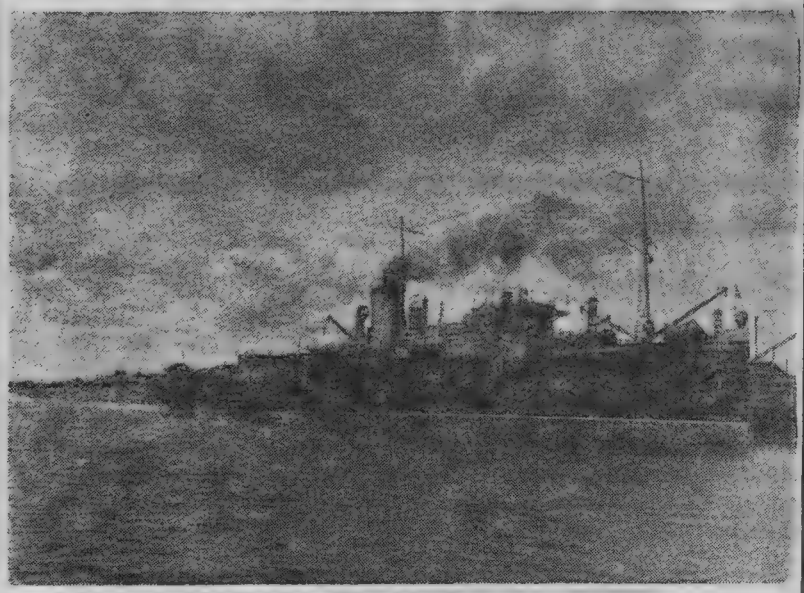

ТЕПЛОХОД „Сибкрайком ВКП(б)"

СЕВЕРО-СИБИРСКОЕ ГОСУДАРСТВЕННОЕ АКЦИОНЕРНОЕ О-ВО ПРОМЫШЛЕННОСТИ и ТРАНСПОРТА

„КОМСЕВЕРПУТЬ"

(Комбинат Северного Морского Пути)

Уставной капитал 10.000.000 руб. Правление в г. Новосибирске (Рабочая, 39).

Представительства и Агентства в СССР—Москва, Ленинград, Свердловск, Иркутск, Якутск, Красноярск, Омск, Киренск, Тобольск, Тюмень, Архангельск.

Заграницей—Лондон, Берлин.

Задачи Общества: — Промышленное освоение Севера, Урала, Зап.-Вост. Сибири и Якутии, транспортировка экспортных и импортных грузов Северным Морским Путем из центров Азиатской части СССР до портов Европы и Америки и в обратном направлении посредством так наз. карских операций (Карских экспедиций), изучение, исследование и оборудование Северного Морского Пути.

Собственные предприятия Общества: Лесные разработки в бассейнах р. р. Ангары, Подкаменной и Нижней Тунгуски, Сыма, Каса, Елагуя. Лесопильные и деревообрабатывающие заводы в Порту Игарка. Рыбные и зверобойные промыслы в нижнем течении Енисея, Енисейском, Ныдоямском, Пясинском заливах. Зверобойные и звероловные пункты и фактории на побережье и островах Карского моря. Консервный завод в Усть-Енисейск. порту. Молочно-овощ. и животноводческ. Совхозы в р-нах Ярцево, Игарки, Киренска. Графитовый рудник на р. Курейка. Размольно-обогатительн. фабрики Курейского графита в Москве и Игарке. Угольные разработки в басс. р. Н. Тунгуски. Опытная ф-ка обработки речн. водорослей в Новосибирске (бумага из водорослей). Мощный буксирный лихтерный и баржевой флот в бассейнах Оби и Енисея, рыболовный и морск. зверобойный флот, судостроит. верфи на Оби и Енисее, спец. возд. флот для ледовых и промысл разведок и сообщений на крайнем Севере, Научно-изыск. и Научно-промысл. экспедиции, партии, группы и станции.

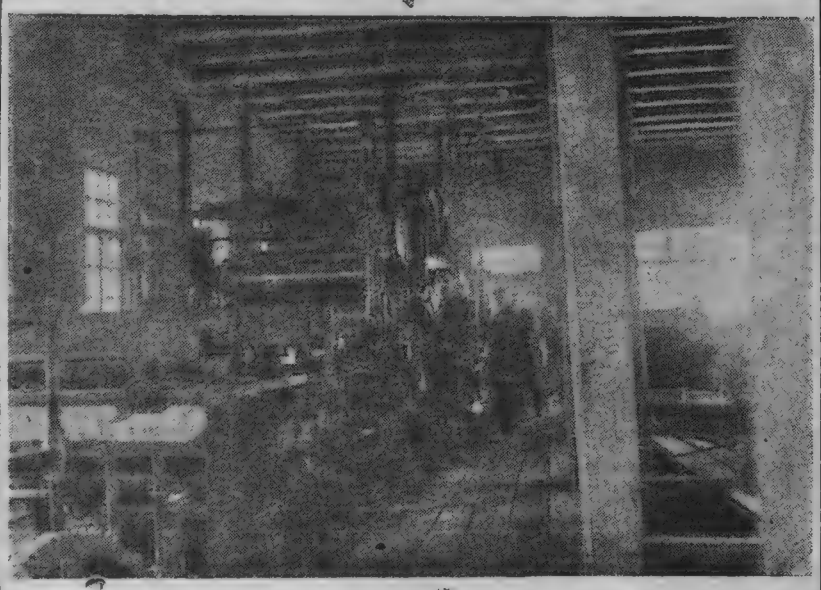

Внутренний вид опытной бумажной фабрики „Комсеверпуть" в Кудряшевском бору (12 клм от Новосибирска)

Общество содействия развитию автомобилизма и улучшению дорог в РСФСР

„АВТОДОР"

СИБИРСКОЕ КРАЕВОЕ ОТДЕЛЕНИЕ

Новосибирск, Коммунистическая, 16.

Советский автомобиль или русская телега?

Мы голосуем за автомобиль, построенный на наших советских заводах. Мы боремся за внедрение автомобиля во все отрасли народного хозяйства, в обслуживание культурных нужд и быта. Автомобиль—не роскошь, он стал предметом первой необходимости в период построения социализма.

Хорошая дорога или непроезжий проселок?

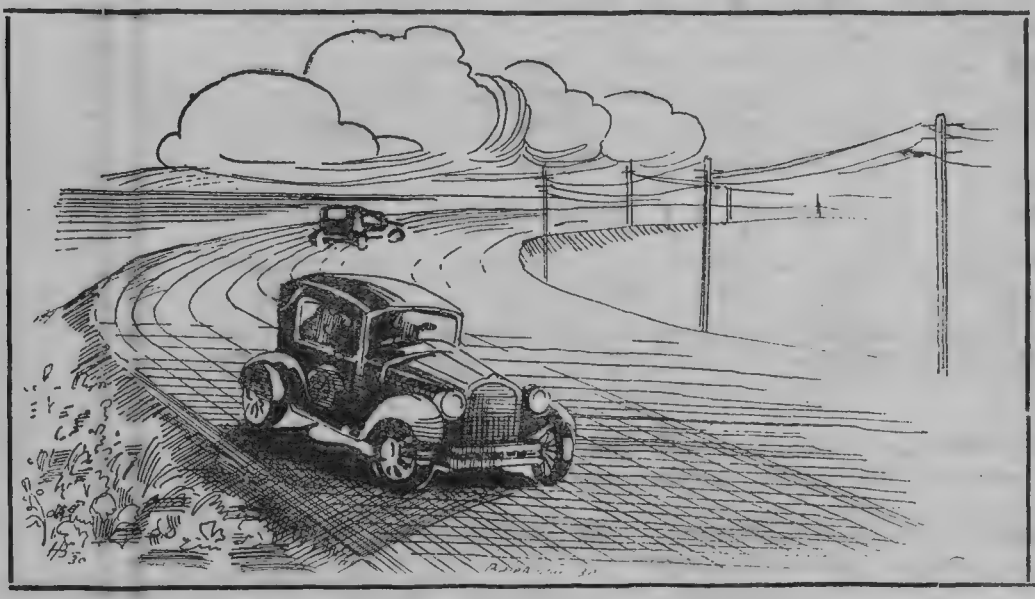

Мы голосуем за хорошую дорогу, гравийную, шоссе, по которому пойдут миллионы тонн продукции социалистической промышленности и сельского хозяйства.

Генеральная задача Автодора-

Мобилизовать широчайшие массы трудящихся на быстрейшее преодоление отсталости в автомобилизации и дорожном строительстве. Приковать внимание крестьянских масс к трактору, как к главной технической базе, способствующей коллективизации сельского хозяйства.

Учись владеть рулем!

Помогай строить шоссе!

Участвуй в ремонте дорог!

Все трудящиеся— В АВТОДОР!

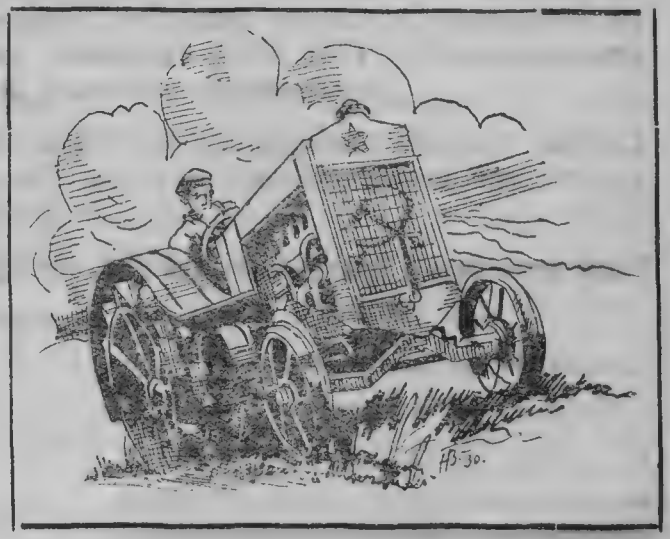

ГОСУДАРСТВЕННЫЙ ТРЕСТ ПО ЗАГОТОВКЕ, СНАБЖЕНИЮ И ПЕРЕРАБОТКЕ МЕТАЛЛОМА ГОСТРЕСТ

„МЕТАЛЛОМ“

(ПРЕЖНЕЕ НАЗВАНИЕ—ГОСУДАРСТВЕННОЕ АКЦИОНЕРНОЕ ОБЩЕСТВО РУДМЕТАЛЛТОРГ).

АДРЕС: Г. НОВОСИБИРСК БИЙСКАЯ, 46-а, ГОСТРЕСТ „МЕТАЛЛОМ“ ТЕЛЕФОН № 10-25.

ГЛАВНЫЕ ФУНКЦИИ:

Продажа и покупка в Союзе ССР за свой счет и на комиссионных началах: металлического лома, металлических изделий, металлов, минералов и всякого рода руды, а также неликвиды и избыточные ценности. Открывает конторы, агентства, склады, принимает отдельные поручения для своих акционеров по покупке для них необходимых материалов. Участвует в качестве учредителя или акционера в других Акционерных Обществах, преследующих однородные с Обществом Рудметаллторга цели.

Деятельность учреждения в г. Новосибирске с 22/III-29 г.

Утверждение РМТ образовано в силу устава, утвержденного пост. СТО 27/VI-23 г. (Сбор. Указ. РСФСР 1923 г. № 1, ст. 88). Действует на основании вновь утвержденного Устава НКТ Союза ССР № 31 от 2/VII-29 г. (сбор указ. СССР 31 от 2/IX-29 г.)

Деятельность Сибконторы РМТ начата 1/IV-25 г. в Омске, в Новосибирске 22/III-29 г., регулируется действующим Уставом

Реорганизация РМТ в Гострест «МЕТАЛЛОМ» произведена в силу постановления президиума ВСПС СССР 1930 года Регулируется Уставом.

Баланс на 1 октября 1929 года по пассиву и активу составлял 661649—16. Продано металлома 47 тысяч тонн на сумму 2500 тыс. руб. Оперативный план по заготовкам по сравнению с планом 1928-29 г. увеличился на 35 тыс. тонн или 38,8 проц. План производства на 1931 г. по заготовке увеличен до 100 тыс. тонн. По мобилизации внутрипромышленных ресурсов на 2750 тысяч рублей.

Состав Краевой Конторы: Общий Отдел, Отдел Поставок и Заготовок, Отдел мобилизации внутри промышленных ресурсов, Плановой Отдел, Ревизионно-инструкторская Ячейка и Бухгалтерия.

Район деятельности Западно-Сибирский Край. = Краевая контора подчинена Правлению Гострест „Металлом“.

Часы занятий с 9 час. утра до 4 час. вечера. Дежурства по мере надобности.

Подведомственны Агентства: Новосибирское г. Новосибирск, Омское г. Омск, Алтайское г. Барнаул, Ачинское г. Ачинск.

Личный состав: Управляющий—Алексеев В. Т., зав. отд. Мобресурсов—Климко С. Ф., зав. отд. Заготовок и Поставок—Варфаломеев А. П., Главн. бухгалтер Евдокимов А. П.

ЗАПАДНО-СИБИРСКОЕ ГОСУДАРСТВЕННОЕ ЭКСПОРТНО-ИМПОРТНОЕ И ТОРГОВО-ЗАГОТОВИТЕЛЬНОЕ АКЦИОНЕРНОЕ ОБЩЕСТВО

„ЗАПСИБТОРГ“

СОСТОЯЩЕЕ В ВЕДЕНИИ НАРКОМТОРГА РСФСР. ОСНОВАНО 15 ЯНВАРЯ 1923 ГОДА.

ДИРЕКЦИЯ АКЦ. О-ВА—ГОР. НОВОСИБИРСК, СОВЕТСКАЯ, № 23, СОБ. ДОМ.

ЗДАНИЕ ЗАПСИБТОРГА

МЕЖРАЙОННЫЕ ОТДЕЛЕНИЯ:

Называевское, Исиль-Кульское, Омское, Тевризское, Тарское, Калачинское, Барабинское, Татарское, Томское, Ново-Кусковское, Болотинское, Мариинское, Новосибирское, Черепановское, Чулымское, Каргатское, Колыванское, Каменское, Тюменцевское, Ключевское, Карасукское, Барнаульское, Алейское, Овчинниковское, Рубцовское, Шипуновское, Щегловское, Ленинское, Кузнецкое, Бийское, Троицкое, Уч.-Пристанское, Смоленское, Ачинское, Боготольское, Минусинское, Ермаковское, Абаканское, Ойротское, Хакасское, Горно-Шорское, Александровское, Колпашевское, Каргасокское.

ЗАГОТПУНКТЫ ВО ВСЕХ АДМИНИСТРАТИВНЫХ РАЙОНАХ ЗАПАДНОГО КРАЯ.

ЗАГОТОВЛЯЕТ:

ПУШНИНУ, МЕХСЫРЬЕ, ЩЕТИНУ, ВОЛОС, ПУХ-ПЕРО, ШЕРСТЬ ЗАВОДСКУЮ, ШЕРСТЬ ОВЕЧЬЮ, МАРАЛОВЫЕ РОГА, КЕДРОВЫЙ ОРЕХ, МЕД, ВОСК, ЛЕКАРСТВЕННЫЕ ТРАВЫ, ГРИБЫ, ЯГОДЫ, ТРЯПЬЕ, КОСТЬ, РОГА И КОПЫТА, ПИХТОВОЕ МАСЛО, ТУШКИ КРОЛИКОВ, ЗАЙЦЕВ И ПР.

ИМЕЕТ:

Племенные кроличьи рассадники в бывш. окружных городах. Питомники маралов в Ойротской области и Усинском районе.

„ЗАПСИБТОРГ“

РАБОТА ПО КРОЛИКОВОДСТВУ

Сибирь в отношении кролиководства представляла из себя еще несколько лет тому назад почти совершенно пустое место.

Сибторг был пионером в деле насаждения кролиководства в Сибири.

В результате агрикультурной работы Сибторга кролиководство широко привилось среди населения Сибири. В прошлом году Сибирь заготовила 700.000 кроличьих шкурок, заняв в заготовке кроличьих шкурок первое место в РСФСР (удельный вес около 50 проц.).

Работа Запсибторга проводится в следующих направлениях:

Инструкторский аппарат

В системе Запсибторга работает около 40 инструкторов по кролиководству. На обязанности инструкторов лежит, главным образом, зоотехническая работа и популяризация кролиководства. Сибторг не преследует в ближайшее время коммерческих целей: он ведет широкую агрикультурную работу, тратя на это значительные средства. Поставлена была боевая задача: внедрить кролиководство в широкие слои трудового крестьянства и рабочих.

Раздача кроликов

Запсибторг широко раздает кроликов для дальнейшего размножения хозяйствам. Кролики раздаются без предварительной их оплаты, в счет аванса или в порядке натуральных обязательств. В первом случае хозяйства погашают стоимость кроликов шкурками и тушками; во втором— хозяйства погашают обязательства путем расчета известным количеством молодняка из приплода маток.

В прошлом году Сибторг выдал колхозам 21.000 местных улучшенных маток. В этом году по своей системе за январь-февраль раздаст 10.000.

Сибторг раздавал и раздает чистопородных самцов, выращенных на своих рассадниках, и в этом году предполагает раздать охотничьей и с.-хоз. кооперации и по своей системе около 6.000 чистопородных маток.

Кадры

Сибторг проделал большую работу по подготовке кадров. В 1930 году было проведено 10 окружных курсов, выпустивших 250 кролиководов; кроме того краевые курсы Сибторга выпустили 60 квалифицированных кролиководов. В 1931 г. краевые курсы Сибторга, продолжительностью 4 месяца, выпустят 21/V—50 кролиководов; 25 районных (кустовых) курсов выпустят 625 кролиководов.

Племенные рассадники.

В настоящее время Сибторг имеет одну селекционную базу на 300 маток в г. Новосибирске и 8 кустовых рассадников по 100 маток в каждом. Эти рассадники размещены: в Бийске, Барнауле, Ойротии, Камне, Славгороде, Минусинске, Щегловске и Омске.

В этом году Сибторг удваивает Новосибирскую базу, доводя число маток на ней до 600 и строит новых 11 племрассадников в следующих местах: Черепаново, Каргат, с. Довольное, Колпашево, (Нарымский край), Томске, Называевке в др. местах.

Эти рассадники выращивают чистопородный материал, репродуцируя его от импортных кроликов.

Этот материал в 1931 году будет раздаваться по договорам охотничьей и с.-х. кооперации, а также совхозам, школам, рабочим и крестьянству.

Стадо чистопородных маток на племенных рассадниках достигает в настоящее время 1200 голов. Осенью 1931 г. стадо маток на всех рассадниках будет доведено до 2500 голов.

Продукция существующих ныне рассадников за 1931 год выразится в 15.000 чистопородных кроликов.

Контрактация кроличьей продукции и заготовка шкурок и тушек

Сибторг проводит контрактацию кроличьих шкурок и тушек, выдавая авансы и снабжая законтрактованные хозяйства сильными кормами.

ВСЕСОЮЗНОЕ ЭЛЕКТРО ТЕХНИЧЕСКОЕ ОБ'ЕДИНЕНИЕ

СИБИРСКОЕ МОНТАЖНО-ТОРГОВОЕ ОТДЕЛЕНИЕ

В СОСТАВЕ ОТДЕЛЕНИЯ: Инженерные Бюро—ОМСКОЕ (ул. им. Карла Либкнехта, № 4). ИРКУТСКОЕ (К. Маркса, № 53). ВЛАДИВОСТОКСКОЕ (Ленина, № 4)

Новосибирск, Максима Горького, № 70, собственный дом.

Телефоны: Технический Отдел—853; Торговый, бухгалтерия и общий отделы—864; Магазин-склад—958.

ПРОЕКТИРУЕТ и ВЫПОЛНЯЕТ ОБОРУДОВАНИЕ:

Районных, промышленных и коммунальных электрических станций, трансформаторных подстанций, линий электропередачи и электрических сетей, электро-установок промышленного и бытового характера. Установок заливающего света (прожектора), телефонной и телеграфной связи. Противопожарной и тревожной сигнализации. Жел.-дор. блокировки. Аккумуляторн. установок. Раций длинно и коротковолновых.

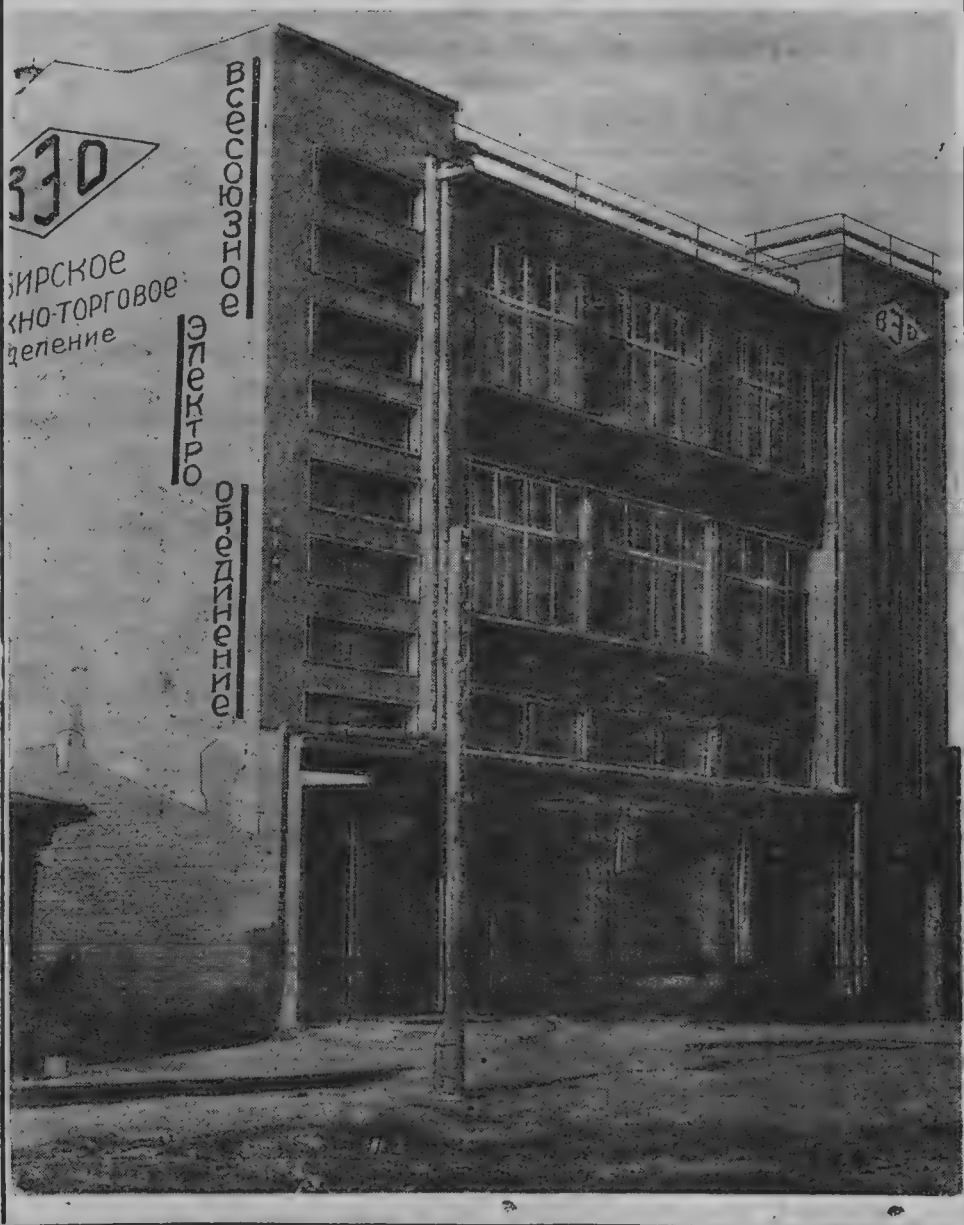

ИЗГОТОВЛЯЕТ и ПОСТАВЛЯЕТ:

Турбогенераторы, динамомашины постоянного и переменного тока. Электромоторы, трансформаторы, электросварочные агрегаты, электропечи: плавильные, закалочные, нагревательные. Высоковольтную и низковольтную аппаратуру и приборы. Кабельные изделия. Прожекторы. Электролампы: нормальные, специальные и ртутные. Установочные материалы. Электровентиляторы, телефонное, телеграфное и радиооборудование. Рентгеновскую и электро-медицинскую аппаратуру. Аккумуляторы. Измерительные приборы и счетчики.

В. Э. О. ОБ'ЕДИНЯЕТ: бывш. Электротрест заводов сильных токов (ГЭТ), Электротрест заводов слабых токов (ЭТСТ), Аккумуляторный Трест (ГАТ) и Трест Рентгено-Медицинской аппаратуры (РЭМА).

В.Э.О. издает журналы: „Электричество", „Электрические станции", „Вестник Электротехники", „Вестник Электропромышленности", „Электрификация и Электромонтер" и „Бюллетень ВЭО".

Адрес РИО ВЭО—Москва, Ильинка, Игнатьевск. пер. 2, 1-й этаж.

В. С. Н. Х. С. С. С. Р.

ВСЕСОЮЗНОЕ ОБ'ЕДИНЕНИЕ

МЕТАЛЛУРГИЧЕСКОЙ, ЖЕЛЕЗО-РУДНОЙ И МАРГАНЦЕВОЙ ПРОМЫШЛЕННОСТИ

Быв. „Уралмет" **„СТАЛЬ"** и В. М. С.

Адрес Правления: Москва, Кузнецкий мост, 16.

Состав Правления: Пред. Правления—Зам. Председателя ВСНХ СССР — **В. И. Межлаук.**
Зам. Председателя Правления: Базулин В. И., Иванов С. В., Русанов Г. А.
Члены Правления: Дукаревич З. И., Мясников П. А., Клюев И. М., Каноненко В. П., Пучков Р. И., Точинский.

УСТАВНОЙ КАПИТАЛ 1.000.000.000 руб.

Задачи об'единения:

1. Планирование, регулирование и техническое руководство производством.
2. Планирование капитального строительства и реконструкция действующих производственных предприятий.
3. Добыча железной руды и марганца и производство всякого рода изделий металлургической промышленности.
4. Обеспечение производственных предприятий основными видами сырья и предметами материального и технического снабжения.
5. Реализация продукции всей металлургической, железо-рудной и марганцевой промышленности Союза ССР.
6. Руководство финансовой и коммерческой деятельностью.
7. Руководство вопросами труда, технического нормирования и охрана труда. Подготовка и распределение кадров.

В Об'единение „СТАЛЬ" входят нижеследующие заводы:

Заводы ЮГА: Сталинский, Макеевский им. Томского, Петровский им. Ленина, Коминтерн им. Либнехта, Днепровский, Мариупольский, Таганрогский, Донецко-Юрьевский, Ново-Трубный им. Куйбышева, Константиновский им. Фрунзе, Кадлевский, Лутугинский.

Заводы УРАЛА: Надеждинский, Чермазский, Добрянский, Нытвенский, Лысвенский, Чусовской, Пашийский, Теплогорский, Нижне-Туринский, Верхне-Туринский, Кушвинский, Нижне-Тагильский, Верхне-Салдинский, Нижне-Салдинский, Алапаевский, Ст.-Уткинский,

Заводы УРАЛА: Билимбаевский, Первоуральский, Верхне-Исетский, Н.-Сергинский, Михайловский, Верхне-Уфалейский, Магнезит-Златоустовский, Саткинский, Катав-Ивановский, Аша-Балашевский, Миньярский, Белорецкий, Тирлянский, Зигазинский.

Заводы ЦЕНТРА: Сталинградский, „Красный Октябрь", Выксунские заводы, Кулебакский, завод „Свободный сокол", Косогорский им. Дзержинского, з. „Серп и Молот", Сулинские заводы, завод „1-го Мая" и Южные Уральские рудники.

Кроме того в Об'единение „СТАЛЬ" будут переданы по окончании постройки металлургические заводы, как-то: Керченский, Криворожский, Магнитогорский, Кузнецкий, Бакальский.

ОБ'ЕДИНЕНИЕ ПРОДАЕТ: Чугун разный, ферро-марганец, ферро-силиций, болванки литые, валки прокатные, магнезит, рельсы и рельсовые скрепления, мосты, сборки мостов, швеллера и балки, железо кровельное, оцинкованное, сортовое, котельное, динамное, трансформаторное, сталь оцинкованную, высокосортную, жесть белую и черную, трубы чугунные, железные, газовые, части к трубам и другие изделия.

Об'единение имеет конторы:

В Ленинграде, Москве, Н-Новгороде, Воронеже, Минске, Харькове, Свердловске, Киеве, Ростове н/Дону, Самаре, Баку, Саратове, Новосибирске, Ташкенте, Алма-Ата, Сталинграде, Хабаровске, Иваново-Вознесенске, Днепропетровске, Владивостоке, Тифлисе.

Телеграфный адрес Правления и Контор: „СТАЛЬ".

Управление нефтескладами Зап.-Сибирского района

„СОЮЗНЕФТИ"

Адрес: г. Новосибирск, ул. Максима Горького, дом № 88, телефон 14-32.

имеет на своих нефтескладах, находящихся на территории Западно-Сибирского края

КЕРОСИН, БЕНЗИН и ЛИГРОИН

НЕФТЕТОПЛИВО (нефть и топочный мазут).

Смазочные масла:

Моторные „Л", „М" и „Т"—для двигателей внутреннего сгорания.

Цилиндровые масла для машин, работающих:

а) Перегретым паром—Вискозины №№ 7 и 10 Вапора „М" и „Т";

б) Насыщенным паром—Цилиндровое № 2, Вискозин № 3, Вапора „Л", № 3.

Сепараторные—для смазки подшипников сепараторов.

Вольта „Л" и „Т"—для смазки подшипников динамо-машин и электромоторов.

Турбинные—для смазки подшипников паровых турбин.

Автомобильные и тракторные масла.

Эмульсол и Фрезол—для охлаждения сверл и резцов.

Лак-олифу—заменяющую собою натуральную растительную олифу.

А также масла и мази различного назначения.

ЗАПАДНО-СИБИРСКОЕ КРАЕВОЕ АПТЕКОУПРАВЛЕНИЕ

„СИБМЕДТОРГ“

является Трестом Краевого значения и действует на основании Устава, утвержденного Сибирским Краевым Исполнительным Комитетом под непосредственным руководством Сибирского Краевого Отдела Здравоохранения.

В задачу Об'единения входит: снабжение медикаментами и медикосанитарным имуществом лечебно-профилактических и санитарно профилактических учреждений Края, а также обслуживание лекарственной помощью и предметами санитарии и гигиены застрахованного населения, а равно и прочей части населения городов и сельских местностей Сибири.

Об'единение СОЗДАНО в октябре 1925 года. Уставной капитал Об'единения СОСТАВЛЯЕТ в 2.295 т. р. Оборот Об'единения в 1925-26 г. ВЫРАЖАЛСЯ в 5.536 т. р., а в 1928-29 г. он ДОСТИГ 7.858 т. р. В 1925-26 г. в состав Об'единения ВОШЛО: 62 аптеки в городах и фабрично-заводских поселках и 18 аптек в селах. За 4 года Об'единение РАЗВЕРНУЛО: 9 аптек в городах и 51 аптека в сельских местностях. В 1929-30 году в ведении Сибмедторга НАХОДИТСЯ: 71 аптека в городах и фабрично-заводских поселках и 69 аптек в сельских местностях. Кроме того в городах ИМЕЕТСЯ: 12 магазинов санитарии и гигиены, 5 аптечных складов и 9 лабораторий галеновых препаратов и фасовочных. По сравнению с 1914 годом сеть аптек в Крае ВЫРОСЛА на 15% (в 1914 году на территории Края ИМЕЛОСЬ 75 аптек в городах и 46 аптек в сельских местностях; в 1929-30 г. ИМЕЕТСЯ 71 аптека в городах и 69 аптек в сельских местностях).

В самом городе Новосибирске НАХОДИТСЯ: 6 аптек, Краевой Базисный склад, Краевая Фасовочная, 1 Лаборатория галеновых препаратов и Управление

АДРЕС УПРАВЛЕНИЯ: Новосибирск, ул. Сталина, 14 (собств. дом).

К концу пятилетия (в 1932-33 г.) аптечная сеть будет выражаться: В городах 83 аптеки и 21 магазин Санитарии и Гигиены; в сельских местностях—186 аптек.

Аптечный персонал увеличится: с 1455 ч. в 1927-28 г. до 2060 ч. в 1932-33 г. или на 41% (в том числе фармацевтов с 626 ч. в 1927-28 г. до 1194 ч. в 1932-33 г.).

Оборот по продаже вырастет с 6.490 т. р. в 1927-28 г. до 17.785 т. р. в 1932-33 г. или на 160%.

Пятилетним планом предусматривается также значительное расширение организации сбора и обработки лекарственного сырья, а равно производство сложных и простых химико-фармацевтических препаратов. С этой целью в Новосибирске с 1930-31 г. строится довольно крупная химико-фармацевтическая Лаборатория с соответствующим оборудованием. При ней же будет организована центральная Фасовочная и Лаборатория по изготовлению стандартных лекарственных формул.

СОЮЗКОЖ

ЗАПАДНО-СИБИРСКОЕ ОТДЕЛЕНИЕ

г. Новосибирск, Красный проспект,
дом Запсибкрайсоюза

Телефоны: 10-27, 11-47.

Заготовливает: Все виды кожсырья, дубителей, волоса, дегтя, хомутовые клещи.

Снабжение промышленности: Всеми видами сырья и материалами.

Реализирует: Готовые кожтовары, обувь, фурнитуру: обувную, шорную, чемодан-портфельную, неликвиды, шорные, шубные изделия и изделия из отходов.

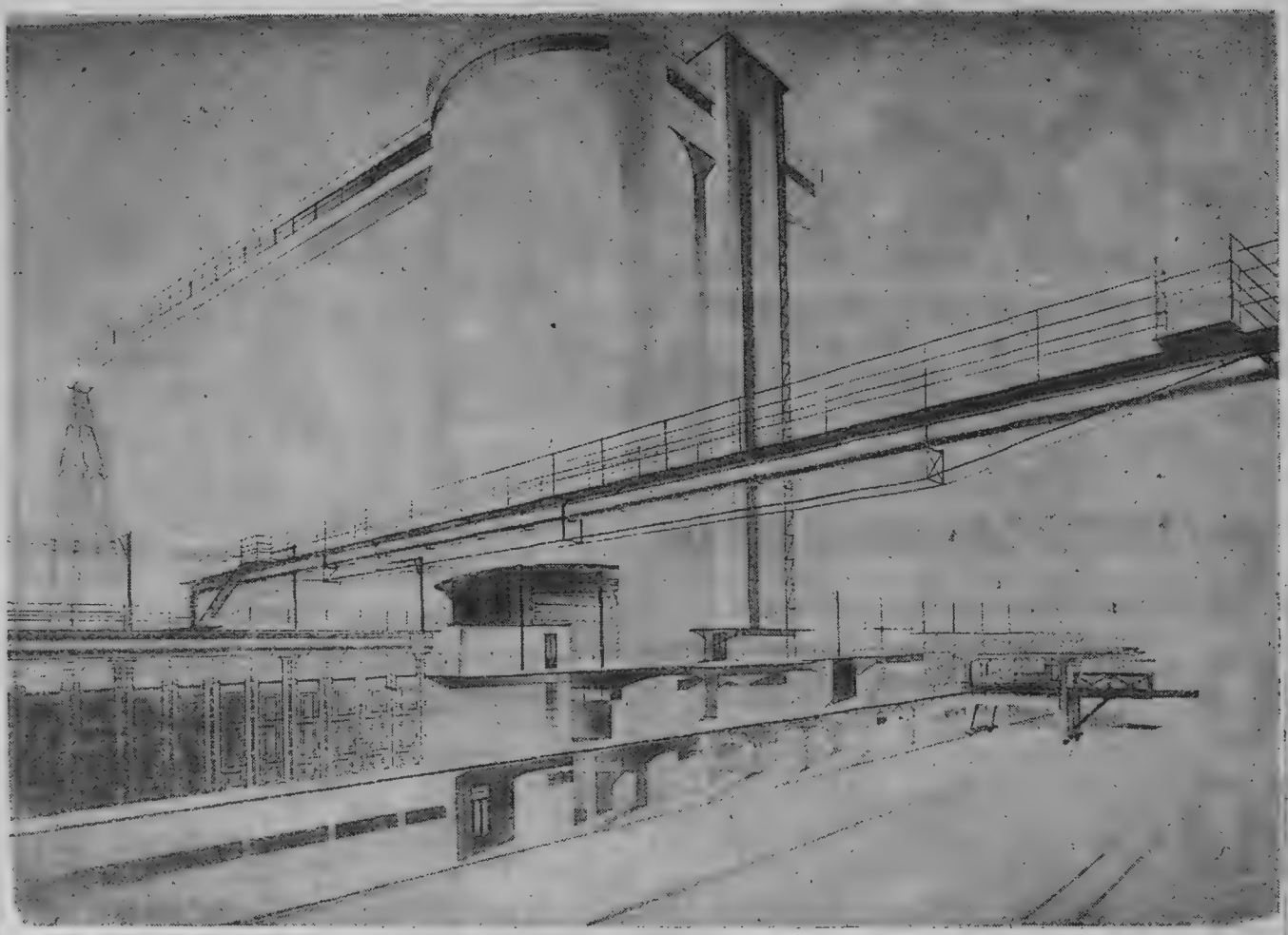

Общий вид угольной турмы и коксовых печей Кемеровского строящегося комбината

ВСЕСОЮЗНОЕ ОБ'ЕДИНЕНИЕ КОКСО-ХИМИЧЕСКОЙ ПРОМЫШЛЕННОСТИ

„СОЮЗКОКС"

Правление—г. Харьков, дом Госпрома.
Сибирское отделение—Новосибирск, проспект Сталина № 19. Телефон № 13-30.
Телеграфный адрес: Н-Сибирск—КОКС.

1. Ведет строительство коксо-химических комбинатов в Кузнецке и Кемерово.

2. Реализует кокс и химпродукцию Кемеровского коксо-химического завода и других заводов Союза.

КЕМЕРОВСКАЯ ТЕПЛОЭЛЕКТРОЦЕНТРАЛЬ

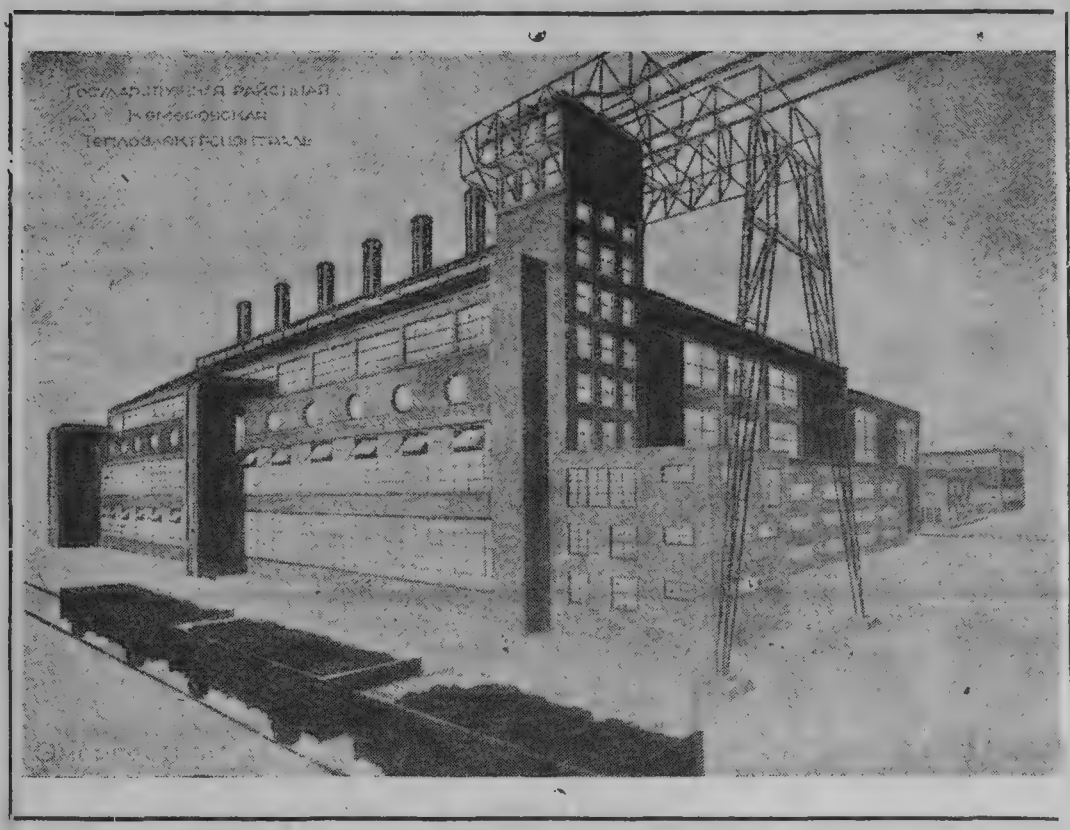

РАСЧИТАНА НА МОЩНОСТЬ **560** ТЫСЯЧ КИЛОВАТТ. ПЕРВАЯ ОЧЕРЕДЬ **144** ТЫС. КИЛОВАТТ ДОЛЖНА БЫТЬ ЧАСТИЧНО ПУЩЕНА В ЭКСПЛОАТАЦИЮ В ЯНВАРЕ 1932 ГОДА.

Район обслуживания электроэнергией этой станции на Север **от КЕМЕРОВО до ТОМСКА** через **Барзас—Анжерка—Тайга—Яшкино—Томск;** на Юг и Запад **от КЕМЕРОВО до НОВОСИБИРСКА** через **Ленинск—Белово—Прокопьевск—Кузнецк—Новосибирск.** По линии прохождения воздушных электрических магистралей станция будет давать электроэнергию сельско-хозяйственной промышленности—совхозам—колхозам.

Станцию строит Энергостроительный Трест—ЭНЕРГОСТРОЙ.
Начальник Управления Строительством Кемеровской Тепло-Электроцентрали В. Ф. Соколовский

Врид Главного Инженера Д. М. Якушевский.

Управление Строительством имеет постоянное Представительство в г. Новосибирске, Красный проспект, д. „Печатников", представитель П. Г. Лихачев.

Адрес Управления Строительством: Зап.-Сиб. Край, г. Щегловск, ЭНЕРГОСТРОЙ.

В. С. Н. Х. — Р. С. Ф. С. Р.

ТРЕСТ

Металлообрабатывающих заводов Западной Сибири

„ТРЕСТ МЕТАЛЛОЗАВОДОВ“

г. Новосибирск, Потанинская 4, тел. 11-58.
Для телеграмм: Новосибирск, Металлотрест.

В систему Треста входят следующие чугуннолитейные механические заводы:

1. Завод „ТРУД“ г. Новосибирск, Большевистская ул., для телеграмм: „Новосибирск Труд“.	Изготовляет трансмиссионное, маслодельное оборудование, оборудование для золотой и лесной промышленности.
2. Завод „МЕТАЛЛИСТ“ в г. Томске, для телеграмм: „Томск Металлист“.	Станкостроение, весы разных систем и клепанные конструкции, бревнотаски, оборудование угольной промышленностп
3. Завод „МЕХАНЛИТ“ г. Бийск, для телеграмм: „Бийск Механлит“.	Печные приборы, тракторные сани, чугунное литье вчерне и с обработкой
4. „АЛТМЕТАЛЛЗАВОД“ г. Барнаул, Гоголевская ул., для телегр.: „Барнаул Алтметаллзавод“	Котлы „Стреля“, принадлежности пароводяного отопления и канализации, кирпичные прессы
5. Завод им. „Розы Люксембург“ Омск для телеграмм: „Омск Механлит“	Станки сверлильные приводные, тисы параллельные, нефтеарматура, шкивы, валы трансмиссионные и ремонтные работы

Здание заводоуправления

„СИБКОМБАЙН“

Новосибирский завод сложных с.-х. машин „СИБКОМБАЙН“ имеет следующую программу выпуска продукции:

Комбайнов-Катер Пиллер № 36-25.000 в год
Сенокосилок тракторных 7 фут.-30.000 в год
Сеялок дисковых 24-х рядных-35.000 в год

Основные производственные цеха завода:

ЦЕХ КОМБАЙНОВ
ЦЕХ СЕЯЛОК И СЕНОКОСИЛОК

Заготовительные цеха:

Железо-заготовительный, Кузнечно-прессовый,
Литейный серого чугуна,
Литейный ковкого чугуна,
Сталелитейный, Деревообделочный,
Лесорезка, Лесосушка

СИБКОМ

2-ой комбинат

СОЦГОР

Гараж

Ремонтно-механич

ФЗУ

Вспомогательные цеха:

Инструментальный, Ремонт ностроительный, Силова Газогенераторная

Кроме этого имеется транспортное Площадь завода около 200 га. Завод нов с материалами и ежедневно выпус Потребная мощность завода 12.000 к чих и служащих занятых на произво

ИБАЙН

ОРОДОК

1-й кимбинат

ический цех

Главный магазин

тно-механический, Ремонт-
а я подстанция, Котельная,
я Компрессорная.

хозяйство и ряд подсобных сооружений.
д будет ежедневно получать 90 ваго-
скать 120 вагонов готовой продукции.
киловатт электроэнергии. Число рабо-
ростве 11.500 человек в три смены.

100 кв. дом

СИБКОМБАЙН

Проектирование завода началось в ноябре 1929 года и будет продолжаться до пуска завода. Проектирование производится исключительно силами советских специалистов без помощи заграницы.

Строительство началось в январе 1930 года.

К настоящему времени за строительный сезон 1930 г. построены:

Заводоуправление,
ФЗУ,
Гараж,
Главный магазин,
Рем.-механич. цех,
Рем.-строит. цех

Инструментальный цех,
Деревообделочный цех,
Железозаготовительн. цех,
Кузнечно-прессов. цех,
100-квартирный дом,
2 комбин. соц. города

Пуск ремонтно-механического и инструментального цехов будут в конце 1931 года
Выпуск продукции начнется с 1933 года.

КРАТКОЕ ОПИСАНИЕ КОМБАЙНА

Комбайн представляет из себя сложную уборочную машину, которая одновременно жнет и обмолачивает хлеб, очищает зерно и ссыпает его в повозку или мешки. Захват комбайна, который будет выпускаться Сибкомбайном, 20 фут., или 6 метров. Производительность комбайна в среднем около 16-20 га в сутки.

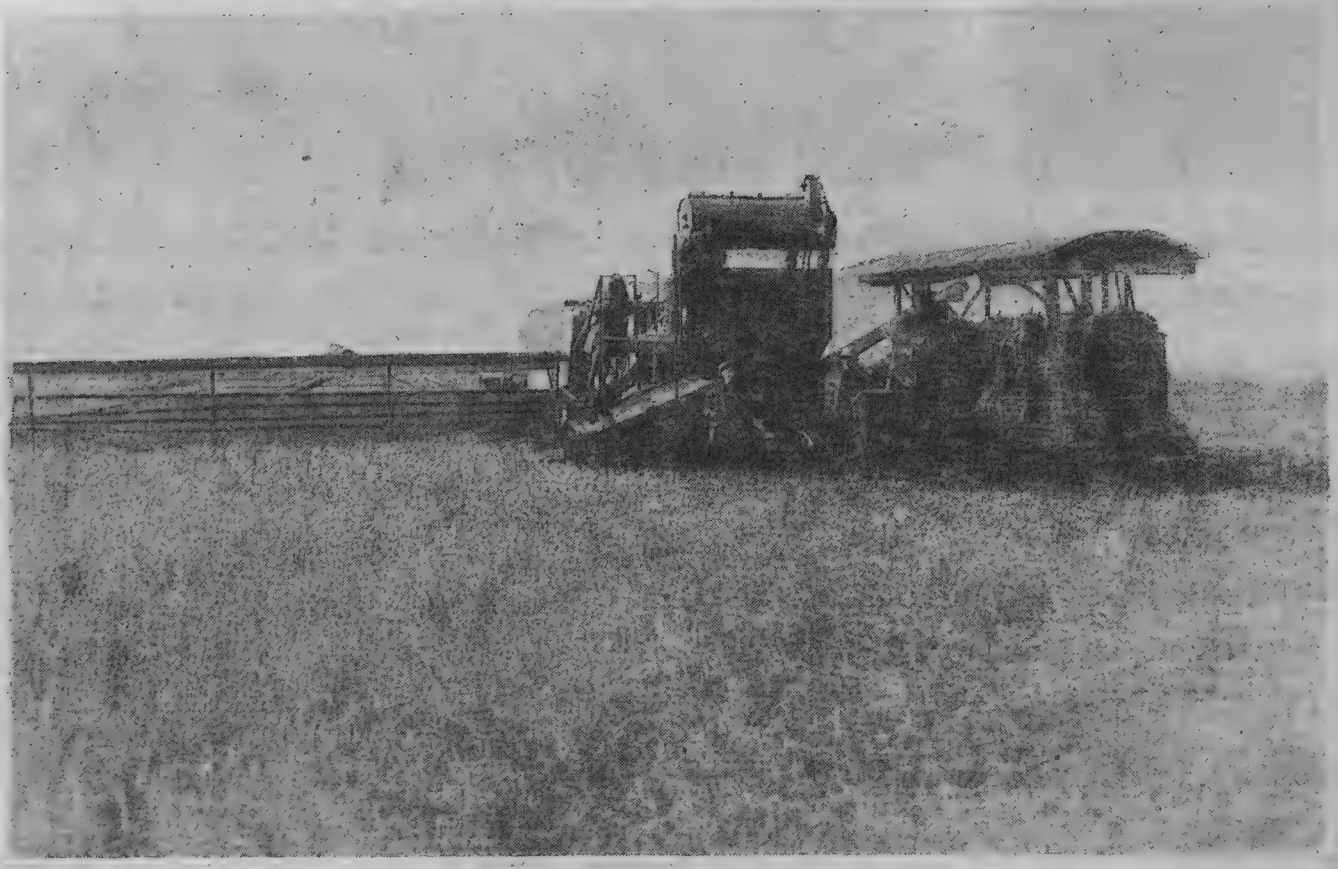

Сибирская Краевая Контора Всесоюзного Государственного хлебо-мукомольного Об'единения

„СОЮЗХЛЕБ"

г. Новосибирск, Советская ул., 34. Телеф.: 5-64, 6-45, 2-70, 2-00, 2-54.

Сбор гарнца, приемка хлеба от кооперации, хранение хлеба, переработка и распределение его.

Функционирует на основании постановления коллегии Союзного Наркомторга от 13/XII-29 г. опубликов. в Законодательстве по хлебному делу № 2 1930 г. Положения о Всесоюзном Государственном хлебопромышленном об'единении Союзхлеб, утвержден. Союзнаркомторгом 2/I-1930 г.

ИМЕЕТ:

планово-экономический отдел,
организацию заготовок,
распределение транспорта,
складирование, промышленный,
управление делами,
финансово-счетный.

Валовая и товарная продукция в ценностном и натуральном выражении:

заготовка	кол. 987853,95	цент.	на руб.	6.566.078—54 коп.
продажа	кол. 651561,70	цент.	на руб.	5.820.846—49 коп.
переработка	кол. 588929,63	цент.	на руб.	528.457—27 коп.

По мельпредприятиям Сибконторы:

По плану валовых переработка зерна в 1928-29 г. 382242 тонн, в 1929-30 г. 449530 тонн, в том числе товаров 229548 тонн и в 1929-30 г. 269250 тонн.

Обслуживает Сибирский край и Бурято-Монголию.

Подчинен Правлению Всесоюзного Хлебно-мукомольного Об'единения «Союзхлеб» в г. Москве.

ПОДВЕДОМСТВЕННЫ СОЮЗХЛЕБУ:

КОНТОРЫ В ГОРОДАХ: Новосибирске, Омске, Барнауле, Славгороде, Рубцовке, Томске, Ачинске, Минусинске, Канске, Щегловске и Бийске; МЕЛЬНИЦЫ: № 1, 3 в Новосибирске, № 2 Бердск, № 4 Н.-Омск, № 5 Поспелиха, № 6 Барнаул, № 8, 9 Томск, № 16 Н.-Омск, № 18 Красноярск, № 46 Бийск, № 47 Тополино, № 48 Рубцовск, № 56 Канск, № 58 Иркутск, № 61 Черемхово, № 62 Газулино; ГРЕЧЕРУШКИ: Кутулик, Новосибирск.

Заводоуправление Новосибирских мельниц № 1, 3, 37-С

„СОЮЗХЛЕБА“

г. Новосибирск, Фабричная, 4, 10, Кривощековская, 25.

Мукомольное производство, гречеобдир и зерносушилка

Функционирует с 1 июля 1928 года.

СОСТОИТ ИЗ ОТДЕЛЕНИЙ:

размольного,
обоечного
и машинного.

Суточная производительность 483 тонны в сутки.

По заводоуправлению на все предприятия основной капитал 1481256 р. 44 к., запасный 615381 р. 47 к., штат 263 чел., потребление энергии — 191528-киловатт-часов. Выработано продукции—91782,185, отрубей—6510,199, отходов—2491,393. План производства по всем предприятиям 99160 тонн.

Зерно для переработки поступает со всего Западно-Сибирского края, главное из Алтайского района.

Мельницы № 1, 3-С и зерносушилка работают на 4 смены беспрерывно, гречушка на 3 смены на семидневке с общим выходным днем.

ПОДЧИНЯЕТСЯ правлению Акционерного Общества „СОЮЗХЛЕБА“ в Москве и Сибирской Краевой конторе.

Заводоуправлению подведомственно:
Новосибирское Агентство Союзхлеба,

Фабричная, 4, тел. 11-41.

ГОСУДАРСТВЕННОЕ
ВСЕСОЮЗНОЕ
АКЦИОНЕРНОЕ ОБЩЕСТВО „ШЕРСТЬ“
ЗАПАДНО-СИБИРСКАЯ КРАЕВАЯ КОНТОРА
в г. Новосибирске, ул. Максима Горького, 91. Телефон 14-73.
Телеграфный адрес: „Шерсть“.

ВЕДЕТ ЗАГОТОВКУ ШЕРСТИ

всех видов и названий своим аппаратом (по совхозам) и через контрагентов—системы сельско-хозяйственной и потребительской кооперации и Сибторга на территории Сибкрая, Танну-Тувинской и Монгольской республиках.

ПРОИЗВОДИТ

ПЕРВИЧНУЮ ОБРАБОТКУ ШЕРСТИ

на своих мойках (Омск, Кош-Агач) и базисных складах (Омский, Бийский, Барнаульский, Новосибирский и Минусинский).

Снабжает шерстью всю Союзную шерстеобрабатывающую промышленность

Омская мойка Зап.-Сиб. краевой конторы Гос. Всес. Акц. О-ва «ШЕРСТЬ»

Сушка шерсти при Омской мойке Зап.-Сиб. краевой конторы Гос. Всес. Акц. О-ва «ШЕРСТЬ»

Западно-Сибирская Краевая Контора Всесоюзного Об'единения мясной промышленности

„СОЮЗМЯСО“

помещается в гор. Новосибирске по Советской улице, дом № 30.

Ведет работу по регулированию мясного рынка,
снабжению рабочих центров мясом,
ведет работу по местному снабжению мясом,
комплектует стадо соцсектора,
способствует реконструкции животноводства,
руководит мясопромышленными предприятиями,
ведет откормочные и нагульные операции.

Заготовками и контрактацией занимаются Молживсоюз и Сибкрайсоюз, за СОЮЗМЯСОМ остается право регулирования.

Уполномоченный КАЗАК М. Я. тел. № 5-60 и 28.
Зам. уполномоч. НИКИТИН П. М. тел. № 11-03.
Помощник тов. СИДОРОВ А. А. тел. № 3-57.

Уполномоченный Зап.-Сиб. Крайконторы „СОЮЗМЯСО“ КАЗАК.

СИБИРСКАЯ КРАЕВАЯ АВТОНОМНАЯ КОНТОРА „СОЮЗМОЛОКО“

организован в порядке постановления СТО от 26 февраля 1930 г. Является оперативно-хозяйственным органом Народного Комиссариата внешней и внутренней торговли СССР как филиал

Всесоюзного молочно-масленого об‘единения «СОЮЗМОЛОКО»

Производит заготовку всех видов молочных продуктов, как собственным аппаратом, так и через кооперативные и государственные организации.

Об‘единяет заготовительную деятельность всех заготовляющих молоко и масло организаций, расположенных на территории Сибирского края и осуществляет руководство контрактацией продуктов молочного хозяйства.

Об‘единяет работу в плановом порядке Краевых центров, совхозов, колхозов и др. организаций по составлению планов развития молочного животноводства, капитального строительства и организации молочных ферм.

Организует крупные предприятия по консервации и переработке молочных продуктов, складов и холодильников.

Осуществляет контроль над молочно-масленой промышленностью края в части выполнения его производственных планов и установленных стандартов.

Организует снабжение молочной промышленности края стандартной тарой и прочими подобными материалами.

Прорабатывает оптово-заготовительные и сбытовые цены на все виды молочно-масленых продуктов и проводит их в жизнь по утверждении НКТоргом.

Разрабатывает нормы торгово-организационных и накладных расходов по заготовкам и реализации молочно-масленых продуктов.

Концентрирует и распределяет товарную наличность молочно-масленых продуктов края по планам централизованного снабжения НКТ.

Осуществляет руководство подготовкой кадров работников молочных предприятий.

Организует на территории Сибкрая молочно-животноводческие совхозы и строит собственные предприятия по переработке молочных продуктов в масло, сыр, казеин, сгущенное молоко и молочную кислоту.

Возложенные задачи Сибкрая краевая контора „Союзмолоко“ осуществляет в пределах прав, предоставленных Краевым органам Народного комиссариата внешней и внутренней торговли.

Главная контора в Новосибирске, Советская ул., № 22-а, возглавляемая уполномоченным „СОЮЗМОЛОКО“.

По Сибкраю имеется 36 маслозаготовительных пунктов и институт уполномоченных краевой конторы

Сибирское Государственное
Акционерное Общество Розничной Торговли

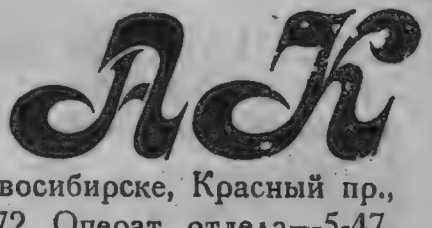

Правление в Новосибирске, Красный пр.,
Телефоны: Предправления—2-72, Операт. отдела—5-47,

Организация имеет по Западно-Сибирскому краю торгово-заготовительные отделения в следующих городах и пунктах:

Алейке,
Анжерке,
Ачинске,
Барнауле,
Белово,
Бердске,
Большой Речке,
Болотной,
Бийске,
Гурьевске,
Исиль-Куле,
Камне,
Каинске,
Калачинске,
Каргате,
Кузнецкстрое,
Ленинске,
Мариинске,
Минусинске,
Новосибирске,
Омске,
Ординске,
Поспелихе,
Прокопьевске,
Рубцовке,
Славгороде,
Спасском,
Татарске,
Томске,
Ужуре,
Улале,
Чанах,
Черлаке,
Черепаново,
Щегловске,
Салаире,
Судженке,
Черногорских копях,
Абакане.

Всего по краю 99 магазинов и 84 ларька и киоска

ОРТ

дома „Печатник“.
Общего отдела—1-23.

ВАЛОВОЙ ОБОРОТ

По Западной и Восточной Сибири

За 6 месяцев 1925-26 г. Р.	9.000.000
„ 1926-27 операц. год „	31.000.000
„ 1927-28 „ „ „	42.000.000
„ 1928-29 „ „ „	57.000.000
„ 1929-30 „ „ „	100.000.000

По Зап. Сибири без Востока

За особый квартал 1930 г.	30.000.000
Запроектировано на 1931 г.	116.000.000

ОТДЕЛ ОБЩЕСТВЕННОГО ПИТАНИЯ АКОРТА

Отдел организован с октября 1929 г.

Сеть столовых имеется в:

Анжерке,
Ачинске,
Барнауле,
Белово,
Бердске,
Бийске,
Камне,
Каинске,
Кузнецкстрое,
Ленинске,
Минусинске,
Новосибирске,
Омске,
Прокопьевске,
Рубцовке,
Славгороде,
Томске,
Черепаново,
Щегловске и
Искитыме.

Ежедневный отпуск продукции столовых достигает 400 тысяч блюд. Как распределяется между столующимися по социальному составу:

Рабочие	— 30 проц.	Школьники	— 10 проц.
Студенты	— 10 „	Смешанные	— 30 „
Дети	— 20 „		

По контрольным цифрам на 1931 год запроектировано выпустить готовой продукции по Западно-Сибирскому краю в количестве 190 миллионов блюд. или в среднем в день 527 тысяч блюд. Сеть столовых возрастает по краю до 150 единиц.

Годичный валовой оборот по общественному питанию достигнет 35.000.000 р.

Весь оборот Акорта:	Торговля	116 миллионов руб.
	Общественное питание . . .	35 „ „
	Самозаготовки	10 „ „
	Всего	161 миллион руб.

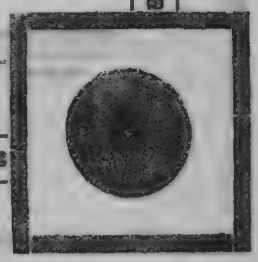

Здание реконструированной фабрики,

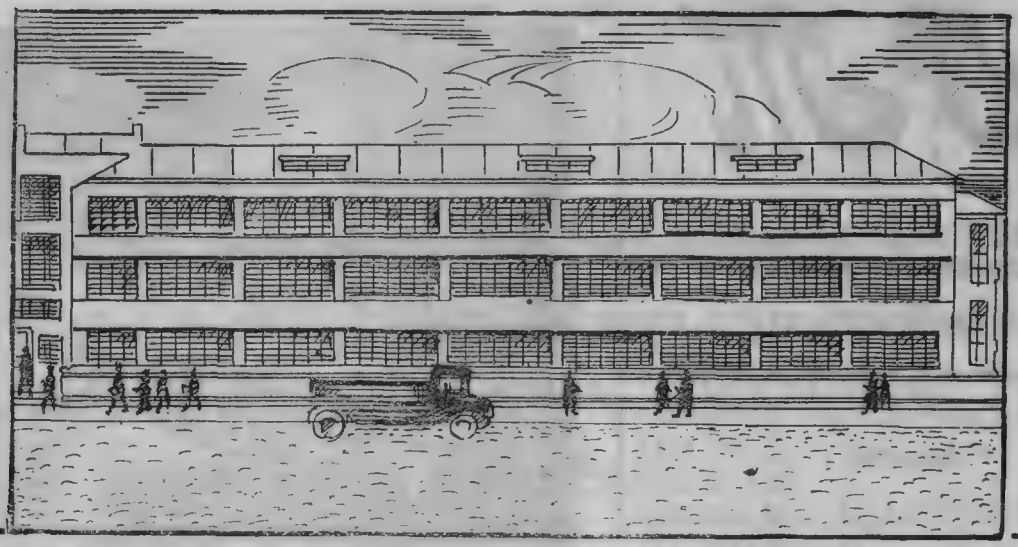

реконструированной 1930-31 г.

1-я СИБИРСКАЯ ГОСУДАРСТВЕННАЯ ШВЕЙНАЯ ФАБРИКА

ИМЕНИ „ЦК ШВЕЙНИКОВ“ (б. АВТОМАТ)

Почтовый адрес: г. Новосибирск, Серебренниковская, № 16.

Телеграфн. адрес: Н-Сибирск, „Швейник“.

Телефоны: Общий № 6-70.
Кабинет Директора № 11-63.
№ 11-10.
Фабком № 11-06.

К/к счет Госбанка № 888.

ФАБРИКА ПРОИЗВОДИТ: пошивку спец и прозодежды, пальто мужское и дамское, крестьянское п/пальто, дамские чулки и трикотажные изделия.

Своей продукцией фабрика обслуживает Западно-Сибирский и Дальне-Восточный Края РСФСР.

Оборот фабрики на 1931 год определяется планом в 12.000.000 рублей.

В административном отношении ф-ка подчиняется Сибтекстильтресту, а по отраслям об'единяется Госшвейпромом.

Здание фабрики до 1929 г.

ГОСУДАРСТВЕННЫЙ
ПИВОВАРЕННЫЙ и ФРУКТОВЫЙ
ЗАВОД

„ВЕНА“

СИБСЕЛЬПРОМА

Г. Новосибирск, Фабричная, 20
ТЕЛЕФОНЫ: Кабинет директора — 9-64.
Общий . . . . — 2-66.

Фруктовый цех.

ПРОИЗВОДИТ:

1. Выработку фруктово-ягодных и искусственно-минеральных вод всех сортов, исключительно на кипяченой воде и сахаре.

2. Изготовляет сиропы для ликеров, настоек, наливок, киселей и чая.

3. Баварский и хлебный квас.

ЗАГОТОВЛЯЕТ:

1. Сахар, лимонную, винокаменную кислоту, эссенции и всевозможные ягоды: голубицу (синяя ягода), клюкву для изготовления натуральных сиропов и морсов.

2. ПОКУПАЕТ: бутылки, пробки, ящики.

Программа завода на 1930-31 г. расчитана на 25,000 гектолитров фруктовых вод: 35.000 гкл. светлого и черного пива и 900 тонн ячменного солода.

На расширение и реконструкцию фруктового завода, в связи с переходом на выработку без алкогольных напитков, намечается затратить 183,5 т. руб.

Процессы производства фруктовых вод механизируются установкой новых машин и оборудования.

ПРОИЗВОДСТВЕННЫЕ МАСТЕРСКИЕ
Военно-наглядных учебных пособий
ЗАПАДНО-СИБИРСКОГО

СНАБОСОАВИАХИМА

Гор. Новосибирск, Ельцовская часть, угол Линейной и Деповской улиц.

ИЗГОТОВЛЯЮТ:

Всякого рода учебно-показательные разрезные и прочие модели по стрелковому делу, артиллерии, бронесилам, авиации, саперно-маскировочному делу и фортификации (модели гранат, снарядов, боевых самолетов, окопов, максировочных сооружений и т. д.).

ДОРОЖНО-ПОХОДНЫЕ ВЕЩИ: походные кровати, чемоданы разных размеров, дермантиновые и фибровые

ПОРТФЕЛИ: кожаные и дермантиновые.

СПОРТ- обувь кожаную.

Предметы специального обмундирования летно-технического состава — шлемы, перчатки, рукавицы обыкновенные и с крагами и проч.

Мастерские имеют **ПОШИВОЧНЫЙ ЦЕХ** для массовой пошивки из материалов заказчика;

МЕХАНИЧЕСКИЙ ЦЕХ (Новосибирск, уг. Серебренниковской и Крылова), принимающий работы по капитальному ремонту **велосипедов, пишущих машин, счетных и кассовых аппаратов и проч.**

Заказы на все изделия мастерских следует направлять в главную контору Зап.-Сиб. КРАЙСНАБОСОАВИАХИМА, гор Новосибирск, угол Советской и Максима Горького, телефон № 4-63.

Подробные каталоги на изделия мастерских высылаются по первому требованию **бесплатно.**

ЗАП.-СИБИРСКАЯ КРАЕВАЯ КОМИССИЯ ПО УЛУЧШЕНИЮ ЖИЗНИ ДЕТЕЙ
ПРИ ЗАПСИБКРАЙИСПОЛКОМЕ

„ЗАПСИБКРАЙДЕТКОМИССИЯ"

Красный проспект, д. № 43, телефоны: 1-96—кабинет. Отв. секретаря Запсибдеткомиссии, 5-15—общий.

Общее руководство делом борьбы с детской беспризорностью в Зап.-Сибирском крае, оказание помощи детям, в первую очередь беспризорным и безнадзорным, а также контроль и согласование деятельности ведомств и общественных организаций, ведущих непосредственно борьбу с детской беспризорностью и оказание содействия их работе.

Запсибкрайдеткомиссия организована Запсибкрайисполкомом на основании постановления ВЦИК и СНК РСФСР от 8 марта 1926 г. (Собр. Узак. РСФСР 1926 г. № 19, ст. 143).

Для усиления средств на борьбу с детской беспризорностью при Запсибкрайдеткомиссии созданы подсобные предприятия

1) СИБУТИЛЬ, 2) ПОЧТОПОСЫЛКА.

Сибдеткомиссии подчинены 30 городских и районных комиссий Запсибкрая.

Обслуживает Зап.-Сибирский край. Подчинена Запсибкрайисполкому. Часы занятия с 9 до 16 часов.

Государственное Торгово-Промышл. Предприятие „СИБУТИЛЬ“ при Сибирской Краевой Детской Комиссии.

КОНТОРА—г. Новосибирск, Красный проспект, 43, тел, № 5-15.
ТЕКСЧЕТ № 1392 в Сибконторе Госбанка.

ЦЕЛИ И ЗАДАЧИ—изыскание средств для передачи их Сибдеткомиссии на усиление мероприятий по борьбе с детской беспризорностью и безнадзорностью.

ЗАГОТОВЛЯЕТ, СОРТИРУЕТ И ПЕРЕРАБАТЫВАЕТ: тряпье всех видов, резиновые галоши, старые автокамеры и шины, рваные рогожи, концы шпагата, веревки, канаты, старые сети и невода, бум. макулатуру как-то: газеты, журналы, книги разные, рваную писаную и печатную бумагу, архивы; кость разную, лом железа, чугуна и цветных металлов, бой стекла, бутылки, пробки, жестяные банки, старые носильные вещи, негодное оборудование, старую мебель и пр.

Утильсырье принимается в неограниченном количестве.

ПРИЕМ утиля производится непосредственно от сдатчиков:

а) на утильскладе—Колыванский переулок № 2.
б) в лавке —Ипподромский базар (железные ряды).

При наличии у сдатчиков утильсырья от одного воза по вызову (телефон № 11-20) высылаются ВОЗЧИКИ.

ПРОДАЕТ: лом поделочного железа, жестяные банки, рваные рогожи, годные для изготовления матрацов, старую обувь, кожевен. лоскут, старые носильные вещи, изношенное оборудование и пр.

Полуфабрикаты: шерсть, джут, вата нечесаная.

ВАТУ—шерстяную, белую, цветную.

ПРОДАЖА производится с утильсклада и из лавки (Ипподромский базар).

СИБУТИЛЬ ИМЕЕТ ВАТНОЕ ПРОИЗВОДСТВО,

вырабатывающее шерстяную, белую и цветную ВАТУ и ВАТНЫЕ ПОЛУФАБРИКАТЫ—шерсть, джут, нечесаную вату.

АДРЕСА: Утильсклад — Колыванский пер., № 2 — телефон 11-20.
Ватное производство — Обский проспект, 22 — телефон 10-49.
Лавка—заготпункт — Ипподромский базар (железные ряды).

Каждая хозяйственная, кооперативная организации, каждый гражданин сдающие, утильсырье и отходы „СИБУТИЛЮ“ помогают на деле бороться с беспризорностью и безнадзорностью.

Западно-Сибирская

КРАЕВАЯ

КАССА СОЦИАЛЬНОГО СТРАХОВАНИЯ

гор. Новосибирск. Дворец Труда.

Подведомственные Курорты и Дома Отдыха:

	Пропускная способность
Зимний Барнаульский дом отдыха	180 коек
Зимний Бердский дом отдыха	150 „
Бийский дом отдыха (имени М. И. Калинина)	130 „
Зимний Судилкский дом отдыха	100 „
Краснозаводский дом отдыха	60 „
Тарский дом отдыха	45 „
Томский дом отдыха	320 „
Зимний Щегловский дом отд. (Им. X-летия Октября)	200 „
Чернолучинский дом отдыха	200 „
Зимний грязелечебный курорт Карачи	600 „
Климатический курорт Лебяжье	750 „
Горно климатическая станция Чемал	100 „

За справками об условиях обращаться по адресу: Новосибирск, Дворец Труда—Запсибстрахкасса.

СИБИРСКОЕ

КУРОРТНОЕ БЮРО

ул. Щетинкина, 32. Телефон № 4-77.

ПРОДАЖА КУРОРТНЫХ МЕСТ НА КУРОРТЫ Крыма, Кавказа, Абхазии, Грузии, Одесские и Сибкрая

Функционирует на основании распоряжения Центрального Курортного Бюро

ОБСЛУЖИВАЕТ СИБКРАЙ

Подчинены Сибкрайздраву и Центральному Управлению Курорт. в Москве

Занятия происходят с 9 до 16 час.

Зав. Курортным бюро ПОПОВ Борис Викентьевич — домашний адрес: Змеиногорская, 5.

Курорты Сибирского Курортного Бюро:

1. **Усолье**, Иркутского округа:—больнеологический курорт—стоимость 140 р. в месяц.
2. **Учум**, Ачинского — грязелечебный, стоимость 125 р. в месяц.
3. **Тагарское**, Минусинского округа—грязелечебный—стоимость 140 руб. в месяц.
4. **Белокуриха**, Бийского окр.—больнеологический (радиоактивный),—стоимость от 95 до 150 р. в месяц.
5. **Шира**, Хакасского округа—больнеологический—стоимость 170 рублей в месяц.
6. **Карачи**, Барабинского округа—грязелечебный,—стоимость 160 рублей в месяц.
7. **Лебяжье**, Рубцовского округа—климатический—стоимость 160 рублей в месяц.
8. **Чемал**, Ойротия—климатический, (Дом отдыха)—стоимость 100 руб. в месяц.

Зав. Кур. Бюро ПОПОВ.

Курорт УСТЬ-КУТ

(Водной Кассы Социальн. Страхования Ленского бассейна) расположенный в 4-х километр. от пристани Усть-Кут (река Лена).

ЭЛЕКТРО-СВЕТОТЕРАПИЯ, ГРЯЗЕЛЕЧЕНИЕ, РАППНЫЕ ВАННЫ

Показания: при ревматических заболеваниях, полиартрите и мышечном ревматизме, сифилитических, подагрических, гоноррийных артритах, хронических заболеваниях женской половой сферы, невралгии, неврозы ишиас

Курорт открыт с 25 мая по 7 сентября (3 сезона по 5 недель).

Стоимость койко-сезона 190 руб.

Подробные справки: г. Киренск, РайЛенВодстрахкасса.

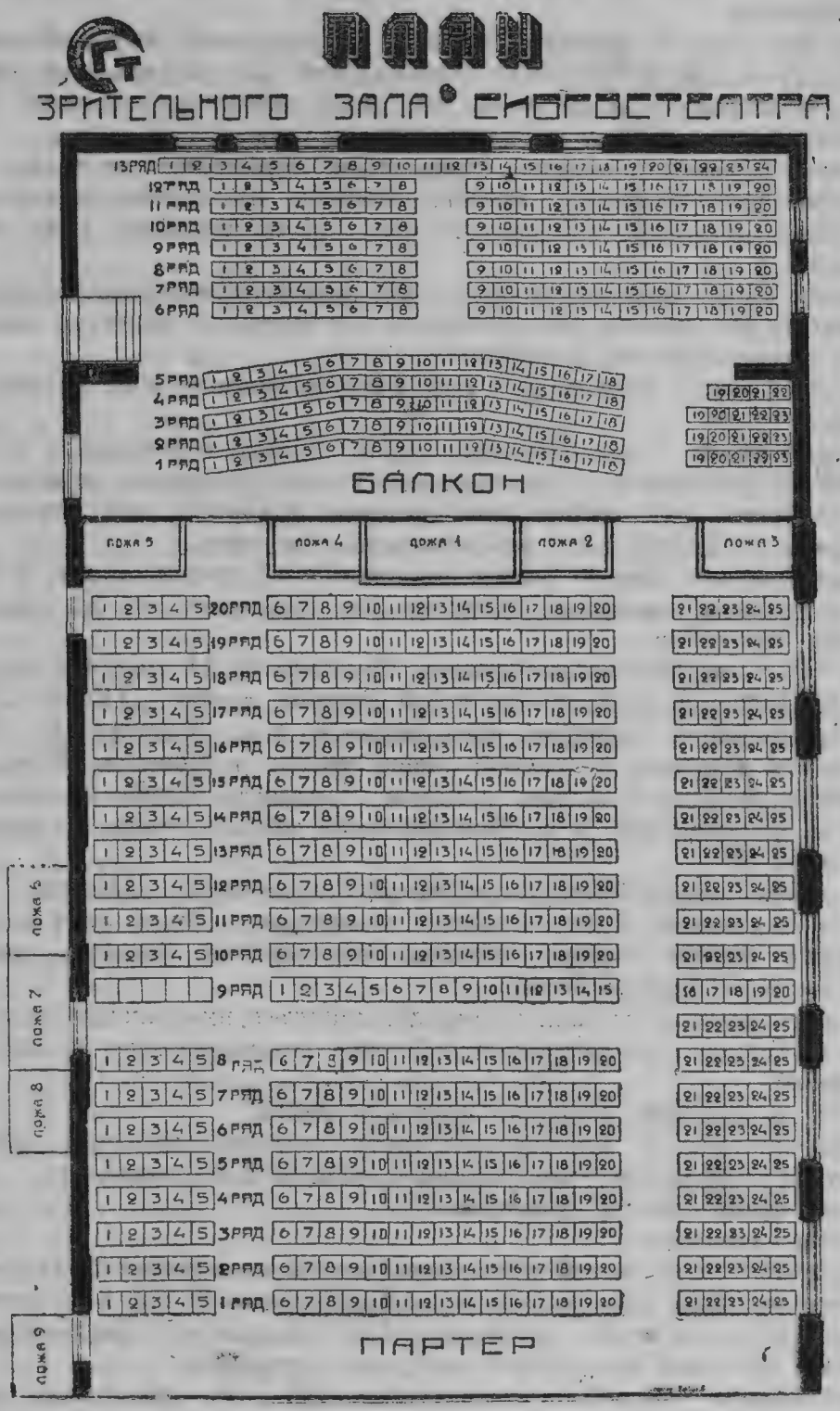
ПЛАН
ЗРИТЕЛЬНОГО ЗАЛА СИБГОСТЕАТРА
БАЛКОН
ложа 5
ложа 4
ложа 1
ложа 2
ложа 3
ложа 6
ложа 7
ложа 8
ложа 9
ПАРТЕР

КАКОЙ ТЕАТР СТРОИТ НОВОСИБИРСК.

Известно, что среди культурно-просветительных учреждений, театр является наиболее доступным орудием пропаганды идей социализма, идей социалистического строительства.

Обладая максимумом средств слуховой и зрелищной выразительности, театр должен вмещать в себе наибольшие возможности для воздействия на зрителя и слушателя, обеспечивая в то-же время его отдых всеми культурными удобствами.

Современный театр этому удовлетворить не может.

Современный театр является буржуазным наследием, со всеми признаками буржуазно-классового характера, является театром интимного характера, с характерным для него делением зрительных мест по их удобству: ложи, партер, балконы, галлереи.

Этот театр, с его сценической коробкой, хотя-бы и механизированной,—теперь не удовлетворяет ни зрителя, ни слушателя, ни актера и является пределом, убивающим творческие замыслы режиссера.

Современный театр негоден для массовых постановок и не рассчитан на массового зрителя.

Вот почему перед Новосибирском встал вопрос о постройке нового театра ПО-НОВОМУ, с вложением в его существо новых принципов, отвечающих требованиям сегодняшнего дня, нашим современным условиям, ибо строить театр по старому—значит—в ближайшие годы отказаться от него.

Проблема создания нового театра поставлена не только у нас, в Союзе, но и заграницей и попытки отдельных архитекторов разрешить ее—до последнего времени остаются тщетными.

Летом 1930 г. художник-конструктор Курилко М. И. получил заявочное свидетельство ЦБРИЗ'а на изобретение новой системы театра „ТЕОМАСС К³“.

После тщательного изучения предлагаемой худ. Курилко М. И. системы, после личных его докладов о системе своего театра в Краевом Комитете Содействия Постройке Дворца Культуры и Науки, Горсовете, Клубе Строителей,—было вынесено решение—строить в г. Новосибирске новый театр по системе художника Курилко М. И.

Проектируемый театр будет удовлетворять следующим условиям:

1. Зритель-слушатель будет окружен товарищами, будет всех видеть и переживать видимое вместе с ними. Никаких перегородок, партера, лож, галлерей и т. д. (амфитеатр Греции и Рима).
2. Общность зрительного зала и площадки действия, никаких рамок, порталов и пр.
3. Зритель—среди оформления и действия,—максимальное воздействие спектакля на зрителя.
4. Равные по качеству оптики и акустики места.
5. Свободный доступ зрителя на сцену, никаких барьеров, рамп и проч. Контакт зрителя с артистом—максимальное воздействие последнего.
6. Полный охват зрителя действием.
7. Массовые действия.
8. Театр техники и реальной обстановки (воздух, вода, автомобиль, трактор и пр.).
9. Применение всех технических усовершенствований как электротехники, так и механики—синтез техники и искусства. Без антрактов—с двойной конвейерной и револьверной зарядкой трансформирующихся установок.

Краевой Комитет Содействия постройке ДК и Н организовал в г. Москве 1 и 10 февраля 31 г. общественный просмотр проекта театра для Новосибирска. Результаты просмотра говорят о том, что проект театра по системе „ТЕОМАСС“ К²—вполне реален и получил одобрительный отзыв.

Кратко описывая театр, необходимо отметить следующее:

Зрительный зал будет иметь размещение мест амфитеатром. Число мест рассчитано на 3000 человек. В плане зрительный зал будет представлять круг, пере-

крытый железобетонным куполом, диаметром в 60 мтр. Нижняя часть амфитеатра будет перемещающейся таким образом, что действие может быть перенесено на арену, при чем сама арена будет иметь возможность опускаться и подниматься. Площадка действия занимает более 180° и начинается непосредственно от амфитеатра.

К внешнему ж/б. куполу, достаточно утепленному, будет подведена акустическо-оптическая поверхность. Последняя будет служить сплошным экраном над амфитеатром. На этом экране, с помощью кино-аппарата Минервина, в дополнение к об'емным декорациям, будет дана возможность воспроизводить на куполе, а также по основанию купола (окружности) кинопроекцию, например—панораму снеговых гор с бегущими ручьями, бурными горными речками на фоне синего облачного неба, толпы народа на площадях, процессии, демонстрации, состязания и т. д.

Аппарат Минервина дает новый вид зрелища—движение вперед, движение уходящей задней части, движения, идущие мимо зрителя и сзади него (кинопроекция на 360°).

Зритель как-бы сам будет участвовать в демонстрируемом перед ним образе, воспринимая перед собой все окружающее его так, как будто бы он сам участвовал в момент с'емок этого образа. При чем все окружающее будет восприниматься им (зрителем) в каждый момент со всех точек зрения, а не с одной определенной—как это имеет место в обыкновенном кино и, мало того,—зритель будет точно воспринимать все ощущения, какие существовали в момент этой с'емки, т. е.—если с'емка производилась с аэроплана, то зритель получит ощущение, что именно он летит на этом аппарате и т. п.

Освещение зрительного зала предполагается сделать отражающим от купола — никаких люстр, бра, плафонов.

Помещение под амфитеатром используется под устройство двух рядов фурок (движущиеся площадки). По ходу пьесы перед зрителями могут появиться с улицы автомобиль, трактор или просто экипаж, запряженный лошадьми, при чем эти предметы могут не только с той или иной скоростью проходить и пробегать мимо зрителей, но и могут быть задержаны в поле зрения на более или менее продолжительный промежуток времени, при помощи пуска фурок в обратную сторону, со скоростью бегущего предмета. Эти же ощущения и видимость могут быть при помощи аппарата Минервина получены и при стационарности предметов на фоне меняющейся кино-проекции.

Сцена представляет из себя поворотный круг, радиусом 13 мтр. Сцена-круг заряжается при помощи фурок, находящихся за ним в специальных помещениях.

Отверстие сцены будет представлять из себя вырезок на шаровой поверхности (сегмент), с длиной по основанию 26 мтр.

Театр оборудуется достаточным количеством артистических уборных и прочих подсобных помещений.

По своему об'ему здание театра равного себе в г. Новосибирске иметь не будет. Об'ем здания исчисляется в 220.000 кб. м., с высотой в высшей точке—до 40 мтр.

Под постройку театра отведено лучшее место в городе—центральная площадь, которая будет расширена до Каменской улицы.

Здание ставится в центре площади, на пересечении улиц Серебренниковской и Кузнецкой.

Площадь вокруг театра будет должным образом обзеленена, оборудована фонтанами, украшена памятником и проч.

Для руководства строительными работами по постройке театра выделена Краевым Комитетом Содействия постройке ДК и Н строительная комиссия, в лице председателя—Зам. Пред Крайисполка—тов. Зайцева, Пред. Горсовета—тов. Алфеева, Управляющего Стройоб'единения—тов. Дудина.

Техническим руководителем назначен инженер-строитель Киренский И. В.

К строительству будет приступлено с весны этого года.

Проектировка театра на полном ходу.

Инженер КИРЕНСКИЙ.

НОВОСИБИРСКОЕ КРАЕВОЕ ОТДЕЛЕНИЕ
АКЦИОНЕРНОГО ОБЩЕСТВО „УСТАНОВКА“
Уг. Максима Горького и Серебренниковской, тел. 13-29.

ПОДГОТОВКА КВАЛИФИЦИРОВАННОЙ СТРОИТЕЛЬНОЙ РАБОЧЕЙ СИЛЫ
функционирует по постановлению СТО от 8 июля 1924 г.

ИМЕЕТ ЦЕХИ:
арматурно-бетонный, кирпично-кладочный,
плотничный, штукатурный.
План производства по подготовке рабсилы 4500 человек.
Обслуживает Сибирский Край.
Подчинен Московскому Управлению Акц. Об-ва „УСТАНОВКА“.
Имеет школу для подготовки квалифицированных строительных рабочих.

СИБИРСКИЙ ИНСТИТУТ НАРОДНОГО ХОЗЯЙСТВА

открыт в Новосибирске в декабре 1929 года в составе 100 человек и Рабфака при нем 90 человек

Целевая установка ИНХ'а вначале была определена ориентировочная. Предполагалось готовить экономистов по товаро-обороту, финансам и кооперации.

В середине 1930 года целевая установка была несколько изменена и к моменту проведения нового осеннего набора оформилась организация 4-х факультетов:—Промышленного, Сельско-хозяйственного, Планового и Обмена и Распределения.

Новый набор 30 года проведен в количестве 465 чел., из них: до 200 чел. в Институт, 100 человек на Рабфак и 165 чел. на курсы подготовки в ВУЗ'ы.

В период 30 года Институт переоборудовал переданное ему быв. здание Сибгосучреждений, в котором с большим трудом разместил необходимое количество аудиторий, лабораторий и учебных кабинетов.

К началу 31 года в основном оборудованы: лаборатории химии, физики и товароведения; кабинеты: эконом. географии, математики, статистики, военный и др.

В составе ИНХ'а находится Краевая фундаментальная библиотека, имеющая вместе с учебными пособиями до 140.000 экз. литературы.

С 1/II-31 г. Институт начал реорганизацию по отраслевому признаку.

Промышленный и С.-хоз. факультеты, как дублирующие соответствующие отраслевые ВУЗ'ы, ликвидированы.

На базе оставшихся 2-х факультетов предполагается создать два самостоятельных отраслевых ВУЗ'а—Институт Потребкооперации с передачей его в ведение Центросоюза и Планово-экономический Институт с передачей его Госплану. Первый будет готовить экономистов различных специальностей для районных, городских и краевых звеньев Потребкооперации; второй—экономистов-плановиков для органов Госплана.

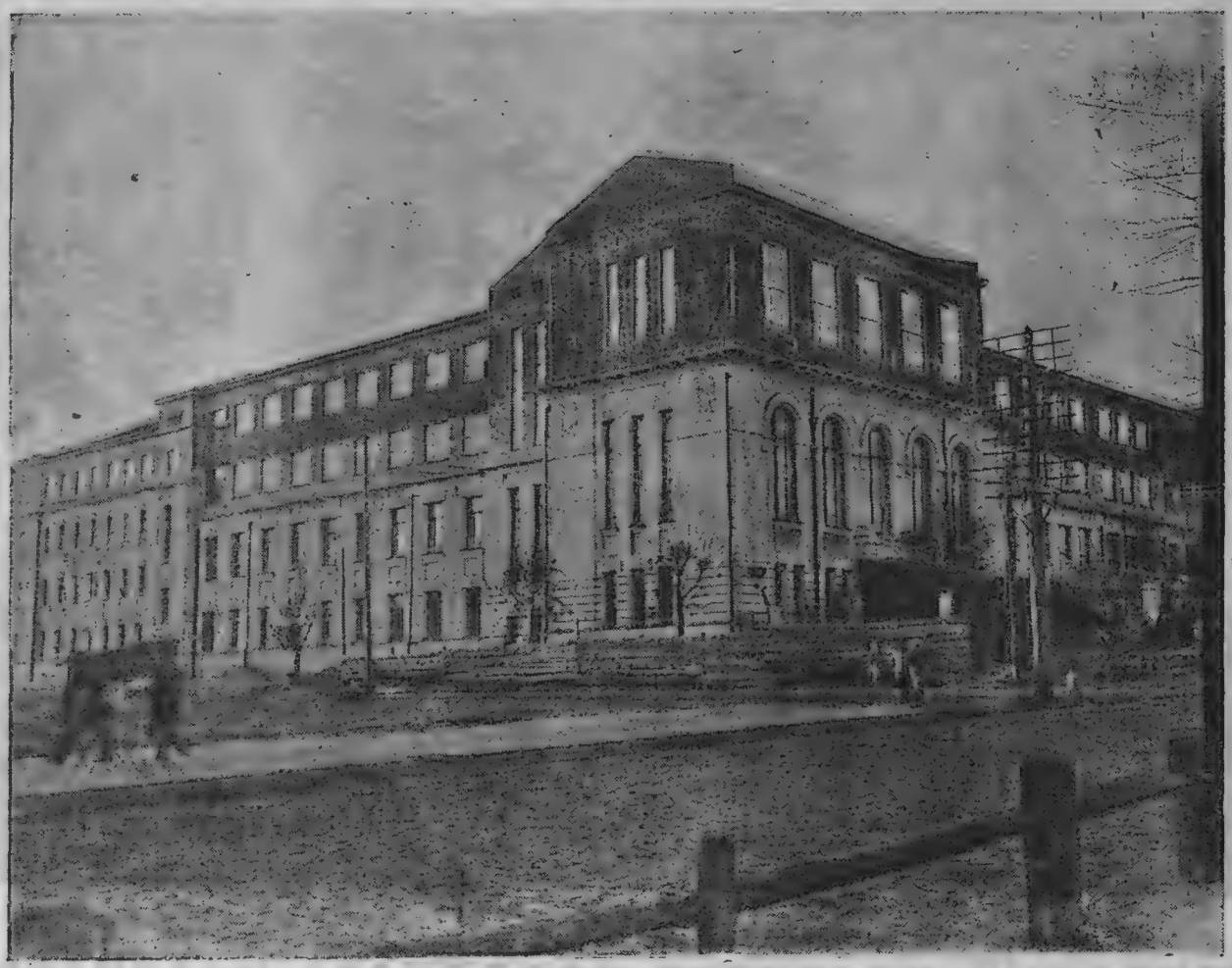

Здание Комвуза и Химтехникума.

НОВОСИБИРСКИЙ ХИМИЧЕСКИЙ ТЕХНИКУМ

открыт в ноябре 1929 года, на 1 января 1931 года имеет: 5 отделений

1) СИЛИКАТНОЕ, 2) ОСНОВНОЙ ХИМИИ,
3) МИНЕРАЛЬНЫХ УДОБРЕНИЙ,
4) ЛЕСОХИМИЧЕСКОЕ, 5) ПИЩЕВКУСОВОЕ.

ПРИНИМАЮТСЯ в Техникум лица не моложе 17 лет, имеющие знания за 7 групп. Техникум находится в ведении ВСЕХИМПРОМА. Прием слушателей в Техникум производится два раза в год.

ТЕХНИКУМ ДАЕТ КВАЛИФИКАЦИЮ ТЕХНИКА-ХИМИКА (ПРОИЗВОДСТВЕННИКА).

Курс обучения трехлетний.

АДРЕС ТЕХНИКУМА—Новосибирск, Красный проспект, 5 (вход со Спартаковской ул.), четвертый этаж, телефоны №№ 420 и 421.

НОВОСИБИРСКИЕ ТЕХНИКУМЫ СЕЛЬСКОГО ХОЗЯЙСТВА

ЗЕМЛЕУСТРОИТЕЛЬНЫЙ

Открыт с 1 июля 1930 г.

Подведомствен Зап.-Сиб. ЗУ и Наркомпросу.

Подготовляет ТЕХНИКОВ ЗЕМЛЕУСТРОИТЕЛЕЙ.

ТЕЛ.: кабинет № 10-01.
общий № 9-56.

ПОЛЕВОДЧЕСКИЙ

Открыт с 1 июля 1930 г.

Подведомствен СибЗУ и Наркомпросу.

Подготовляет ТЕХНИКОВ ПОЛЕВОДСТВА.

Телефон № 9-56.

Здание С.-Х. Техникума.

АДРЕС: Октябрьская площадь.

ЗООВЕТЕРИНАРНЫЙ

Открыт с 1 августа 1930 г. ═══ Подведомствен Запсибмолживсоюзу.

Подготовляет специалистов средней квалификации,—техников по молочному скотоводству, ветеринарии и птицеводству.

СИБИРСКИЙ ФИЛИАЛ ИНСТИТУТА МЕХАНИЧЕСКОЙ ОБРАБОТКИ ПОЛЕЗНЫХ ИСКОПАЕМЫХ

„СИБФИЛИАЛ МЕХАНОБРА“

Институт Механической обработки полезных ископаемых основан в 1919 г. в гор. Ленинграде. С этого времени деятельность его настолько возросла, что испытательные учреждения его не смогли справиться со всеми заданиями горной промышленности и он вынужден был открыть свои

ФИЛИАЛЫ НА ЮГЕ РОССИИ, УРАЛЕ и СИБИРИ

Сибфилиал Механобра начал свое существование в марте 1930 года, по настоянию Сибугля и на основании постановления Сибкрайсовнархоза.

В ЦЕЛИ И ЗАДАЧИ СИБФИЛИАЛА ВХОДИТ ИССЛЕДОВАНИЕ ОБОГАТИМОСТИ ПОЛЕЗНЫХ ИСКОПАЕМЫХ

Обогащение полезных ископаемых (разного рода руд, угля и нерудных ископаемых)—отрасль промышленности, получившая толчок к развитию в России, можно считать, только со времени Октябрьской революции, вернее с момента начала восстановления промышленности.

В дореволюционное время существовало только несколько обогатительных фабрик (Риддерская, на Алтае, Тетюхе—около Владивостока и несколько фабрик на Кавказе).

РАЙОНОМ ДЕЯТЕЛЬНОСТИ СИБФИЛИАЛА ЯВЛЯЮТСЯ: СИБКРАЙ АЛТАЙ ДАЛЬНЕ-ВОСТОЧНЫЙ КРАЙ КАМЧАТКА И САХАЛИН.

Наличие в указанных районах большого числа месторождений полезных ископаемых, не являющихся рентабельными в силу низкого процентного содержания полезного минерала, присутствия вредных примесей, полиметалличности для руд и нерудных ископаемых; большой зольности—для угля; ставит перед Сибфилиалом колоссальные задачи в смысле исследования условий обогатимости полезных ископаемых, находящихся в районе его деятельности.

Помимо этого перед Сибфилиалом стоит задача по усовершенствованию старых и открытию новых методов обогащения, т.-е. превращения не рентабельных руд и нерудных ископаемых в вид, годный для металлургической обработки и вообще для потребления разного рода промышленностью.

Учитывая большие задачи, Сибфилиалом при организации открыто отделение в Томске для руд цветных металлов и нерудных ископаемых, помимо оборудываемой в Новосибирске испытательной станции для угля и руд черных металлов.

В дальнейшем предполагается открытие полузаводской испытательной станции в Кузнецке или Прокопьевске.

Адрес СИБФИЛИАЛА: Новосибирск, пр-кт Сталина, № 19, здание Востугля.

ТОМСКОГО Отделения: Томск, Буткеевская ул., № 45.

ОТДЕЛ ВТОРОЙ

СПРАВОЧНЫЕ ИНФОРМАЦИОННЫЕ СВЕДЕНИЯ

Список улиц, площадей и базаров города Новосибирска

Район 1-го Центрального отделения милиции.

Новые названия улиц	Старые названия улиц	Какая часть улицы входит в район
1. Бийская	Бийская	в с я
2. Журинская	Журинская	„
3. Красный просп.	Николаевский просп.	от 1 до 55
4. Коммунистическая	Гудимовская	в с я
5. Каменская	Каменская	от 1 до 56
6. Кривощековская	Кривощековская	в с я
7. Каинская	Каинская	„
8. Колыванская	Колыванская	„
9. Логовская	Логовская	от 1 до 60
10. Мостовая	Мостовая	в с я
11. М. Горького	Тобизиновская	„
12. Октябрьская	Болдыревская	„
13. Просп. Сталина	Кузнецкая	„
14. Потанинская	Потанинская	„
15. Прав. б. р. Каменки	Прав б. р. Каменки	от 1 до 111
16. Рабочая	Асинкритовская	в с я
17. Романова	Гуляевская	„
18. Революции	Дворцовая	„
19. Спартаковская	Спасская	„
20. Свердловская	Воронцовская	„
21. Сибревкомовская	Вознесенская	„
22. Семипалатинская	Семипалатинская	„
23. Советская	Кабинетская	от 1 до 41
24. Серебренниковская	Александровская	от 1 до 55
25. Трудовая	Стевенская	в с я
26. Узкий переулок	Узкий переулок	„
27. Урицкого	Гондатти	„
28. Фабричная	Фабричная	„
29. Фрунзе (четн. ст.)	Вагановская	„
30. Центральный базар	Центральный базар	„
31. Щетинкина	Барнаульская	„
32. Ядринцовская	Ядринцовская	„

В районе имеется: Первомайская площадь и Центральный базар (торговля дровами и сеном не разрешается).

Район 2-го Вокзального отделения милиции.

Новые названия улиц	Старые названия улиц	Какая часть улицы входит в район
1. Больничный пер.	Береговая	в с я
2. Береговая		„
3. Б. Лесная		„
4. Владимирская		„
5. 2-я Песочная		„
6. Воровского		„
7. Верх-Песочная		„
8. Веревочная		„
9. Вторая Подгорная		„
10. 2-я Ельцовка, корд. № 1		„
11. 2-я Ельцовка пожарн.		„
12. 2-я Ленская		„
13. 2-я Ельцовка пр. б. Оби		„
14. 2-я Ельцовка Ботанич.		„
15. 2-я Мостовая		„
16. Горная		„
17. Гоголя		с 1 по 24
18. Д. Ковальчук		в с я
19. Дачная		„
20. Державина		с 1 по 24
21. Достоевская		с 1 по 24
22. Д. Бедного	Жуковская	с 1 по 29
23. Ельцовская		в с я
24. Есенина	Мочищенская	„
25. Ермака		с 1 по 24
26. Железнодорожн. б-ца		в с я
27. Железнодорожн.	быв. Петух. переул.	„
28. Заводская		„
29. Изопропункт		„
30. Кавказская		„
31. Курортная		„
32. Казармы		„
33. Кубанская		„
34. Кавказский лог	Рабочий поселок	„
35. Калинина		„
36. Красный Профинтерн		„
37. Карьерная		„
38. Красная горка		„
39. Кожевенная		„
40. Крылова		с 1 по 24
41. Кольцова		с 1 по 24
42. Карамзина		с 1 по 24
43. Красный просп.		с 51 до конца
44. Лесозавод № 1-2		
45. Лесной лог		
46. Линейная		в с я
47. Лермонтова		с 1 по 24
48. Ленская	быв. Туруханов ская	в с я
49. Ломоносова		с 1 по 24
50. М. Ногина		в с я
51. Майская		„
52. М. Нахаловка 24 кв.		„
53. М. Нахаловка 25 кв.		„
54. Мазутная		„
55. М. Лесная		„
56. Мордовский лог	М. Нахаловка	„
57. Межениновская		„
58. Ногина		„
59. Ногин переулок		„
60. Нахаловский лог		„
61. Новая		„
62. Некрасова		с 1 по 24
63. Оренбургская		в с я
64. Обдорская		„
65. 1-я Ельцовская		„
66. Пролетарская		„
67. Подгорная		„
68. Песочный пер.		„
69. Плановая		„
70. Парковая		„
71. Переездная		„
72. Пушкина		„
73. Писарева		с 1 по 24
74. Переселенческая		
75. Рыкова		в с я
76. Самарская		„
77. Сад 3-й горбольн.		„
78. Саратовская		„
79. Самарский лог	Б. Нахаловка	„
80. Семафорная		„
81. Сухарно-берег.		„
82. Сухарный пер.		„
83. Свободная		„
84. Союз Молодежи		„
85. Сухарная		„
86. Советская		с 42 до конца
87. Сахалинский пер.		
88. Сибирская		с 42 до конца
89. Серебренниковская	быв. Александровск.	с 57 до конца
90. Уральская		в с я
91. Фрунзе	быв. Вагановская	„

Район 3-го Октябрьского отделения милиции

Новые названия улиц	Старые названия улиц	Какая часть улицы входит в район
1. Артиллерийская		в с я
2. Белинского		"
3. Большевистская		"
4. Береговая		"
5. Бердская		"
6. Бердский пер.		"
7. Бугринская	быв. Набережная	"
8. Бугринский пер.		"
9. Воинская		"
10. 2-я III-го Интернационала		"
11. 2-я ул. 9-го ноября		"
12. 2-я Инская		"
13. Вод. проводная		"
14. Водосветная		"
15. Военная		"
16. Гурьевская		"
17. Гавриловская		"
18. Грибоедова		"
19. Декабристов		"
20. Змеиногорская		"
21. Зыряновская		"
22. Инская		"
23. Карла Либкнехта		"
24. Красноармейская		"
25. Кирпичная		"
26. Короленко		"
27. Красная горка		"
28. Красная горка		"
29. Лескова		"
30. Ленинградская		"
31. Локтевская		"
32. Лесопильная		"
33. Лескова горка 1-я лин.		"
34. Лескова горка 2-я лин.		"
35. Лескова горка 3-я		"
36. М. Красноармейская		"
37. Московская		"
38. Маковского		"
39. Нижегородская		"
40. Никитина		"
41. Набережная		"
42. Обская		"
43. Окопная		"
44. Пролетарская		"
45. 1-я III-го Интернационала		"
46. 1-я ул. 9-го ноября		"
47. Прокатная		"
48. Рабочий под'ем		"
49. Речка Каменка		"
50. Садовая		"
51. Сакко-Ванцетти		"
52. Сузунская		"
53. Тургенева		"
54. Толстого		"
55. Телеграфная		"
56. Тупик III-го Интернационала		"
57. Торфяная		"
58. Торфяной пер.		"
59. Чехова		"
60. Шевченко		"

В районе имеется: Октябрьская базарная площадь.

Район 4-го отделения милиции

Новые названия улиц	Старые названия улиц	Какая часть улицы входит в район
1. Больничный пер.		с 1 по 6
2. Больничная		от Овражной до 16
3. Бребяцкая		от 12 до 38
4. Бухарина		в с я
5. Воровского		"
6. Веселая горка (Амурская, Танковая)		от 1 до 52
7. Войкова		в с я
8. Гоголя		от 42 до конца
9. Граничная		в с я
10. Горный пер.		от. Крап. до Ельц.
11. Дачная		от 2 до 20
12. Державина		от 23 до конца
13. Д. Бедного		от 25 до 107
14. Деповская		от 1 до 51
15. Деповской пер.		от Деп. до Д. Бедн.
16. Достоевского		от 25 до 110
17. Д. Ковальчук		от 172 до 318
18. Ермака		от 26 до 180
19. Есенина		от 22 до 291
20. Ипподромская		в с я
21. Ильича или прав. бер. р. Ельцовки		от 47 до 473
22. Калинина		от 156 до 318
23. Каменская		в с я
24. Карамзина		от 32 до конца
25. Кольцова		от 25 до 207
26. Кольцовский пер.	быв. Градобойная	от 1 до 14
27. Кавалерийская		в с я
28. Коротко-Луговая		"
29. Красный просп.		от переезда до кон.
30. Крапоткина		в с я
31. Красина		от 14 до 59
32. Крестьянская		от 1 до 99
33. Крылова		от 25 до 158
34. Лермонтова		от 45 до 89
35. Линейная	б. Железнодорожная	от 37 до 93
36. Логовская		от 66 до конца
37. Лесной кордон		
38. Мал. Непроезжая		от 1 до 4
39. Мочищенск. спус.	быв. 2-я Подгорная	от 4 до 52
40. Некрасова		от 25 до 97
41. Овражная	быв. Ильича 1-я	от 1 до 149
42. Орудийная		от 1 до 54/60
43. Осоавиахима		от 1 до 47
44. Партизанская		от 1 до 191/15
45. Парижской коммуны	Б. Брешковской	от 1 до 134/15
46. Пехотная		в с я
47. Писарева		от 21 до 199
48. Плеханова		от 1 до 164/196
49. Пр. б. Ельцовки	быв. Ильича	от 315 до 461
50. Пулеметная	б. Севастопольская	в с я
51. Первая Ельцовка		от 60/531 до конца
52. Пр. б. 2-й Ельцов.		б. Окрбольница
53. Пугачева		от 1 до 21
54. Пушкина		от 51 до 108
55. Рельсовая		от 1 до 50
56. Ружейная	быв. Крымская	в с я
57. Рыкова		от 52 до 175
58. Санитарная		от Овражной до 17
59. Свободы	быв. Чернова	от 1 до 148
60. Серебренников.		с 86 одна сторона
61. Сокуровская		от 1 до 31
62. Союз молодежи		от 36 до 105
63. Стеньки Разина		от 1 до 17
64. Стрелковая		в с я
65. Татарская		от 1 до 57
66. Фрунзе	быв. Вагановская	от 27 до 169 неч. №№
67. Хуторская		от 1 до 29

В районе имеется: 1. Ипподромская базарная площ. с „барахолкой", 2) Стадион, 3) Татарское кладбище, 4) Центральное кладбище.

Сады и бульвары

Наименование садов	Состояние садов	Кем эксплоатируется
1. Центральный (Серебренниковская улица)	Сад с природными березовыми насаждениями 8 га, постепенно устраивается и эксплоатируется под устройство гуляний и культурной работы.	Союз совторгслужащих.
2. „Свобода" (на Телеграфной улице)	Сосняк—7 га, эксплоатируется под устройство гуляний и ведения культурной работы.	Союз строителей.
3. „Сосновка" (Фабричная улица)	Сосняк—2,8 га, эксплоатируется под устройство гуляний и ведения культурной работы.	Союз „Пищевик".
4. Краевой стадион (улица Фрунзе)	Преобладает береза—7 га, эксплоатируется под устройство развлечений и ведения культурной работы.	Сибирский краевой совет физической культуры
5. „Альгамбра" (Сибирская улица)	Насаждение—сосна и береза, здание летнего театра требует ремонта.	Не эксплоатируется (запасный сад).
6. Театральный (Просп. Сталина)	Тополя и другие насаждения.	Гостеатр.
7. „Юпитер" (Рабочая улица)	Маленький сад—1083 кв. метра.	Союз нарпит.
8. Деревообделочников	Сосняк. Не эксплоатируется.	Арендует союз деревообделочников.
9. Турухановская роща (Советская улица)	Береза. Не эксплоатируется.	Шефы 9-я совшкола.
10. Бульвар на Красном проспекте	Тополь.	Шефы профсоюзы (коллект.) 9 учрежд. против уч. бульв.
11. Бульвар на Обском проспекте	Тополь, бузина, акация.	Шефы—13-я, 8-я и 17-я совшколы.
12. Сквер около дома Ленина	Разбивается и будет оборудован в текущем году.	Шеф—Горсовет.
13. Сквер при Дворце Труда (Просп. Сталина)	Насаждения разных пород и цветник.	

В районе от бер. р. Оби на восток между р. р. 1-й и 2-й Ельцовки вдоль окраины города имеется сосновый бор-парк.

Районы нарсудов.

1-й уч.—Центральный район	(см. список улиц)
2-й уч.—Октябрьский район и оба берега р. Каменки	„ „ „
3-й уч.—Ипподромский и Вокзальный районы	„ „ „
Районы милицейских участков	„ „ „

Товарищеские суды.

Учреждены товарищеские суды (С. У. 30 г. № 4, ст. 52 постановление ВЦИК и СНК от 30/XII-1929 г.) на следующих предприятиях г. Новосибирска: 1) Сибкомбайн, 2) завод „Труд", 3) фабрика „Автомат", 4) Лесозавод № 1-2, 5) Госмельница № 1-3 с., 6) Хлебокомбинат, 7) Посадочная фабрика, 8) Кожзавод, 9) Ж.-д. мастерские, 10) Мылзавод, 11) Контора связи, 12) Полиграфтрест, 13) Автопромторг.

Места остановок для приезжающих.

1. Гостиница **Центральная**—пр. Сталина, Доходный дом, тел. № общ, 8-91, швейцар—8-16.
2. „ **„Сибирь"**—уг. Красного просп. и ул. М. Горького, 25-75, тел. 2-09.
3. „ **Коммунальные номера**—Омская, 1, тел. 3-39.
4. **Дом Крестьянина** им. Ленина—Красный просп., 22, тел. 5-24.
5. **Отделение Дома Крестьянина**—Семипалатинская, 48, тел. 3-22.
6. **В'езжий двор Райсельпо**—Коммунистическая 7.
7. **Общежития** гостиничного типа для командированных в распоряжение Крайкома ВКП(б) и ЗСКИКа, делегатов и курсантов помещаются: а) по Межениновской, 1, тел. 4-73 и б) Щетинкина, 37, тел. 4-38.
8. **Дом временного пребывания для приезжающих безработных членов союза и демобилизованных красноармейцев**—Рабочая, 19, тел. 9-94, функционирует с 16 до 9 час.

Пункты торговли и снабжения

МАГАЗИНЫ, ЛАРЬКИ, КИОСКИ, ЗАКРЫТЫЕ РАСПРЕДЕЛИТЕЛИ

СЕТЬ ЦРК

№№ магазинов	№№ телефонов	Адрес
1	5—07	Базарная площадь
2	8—20	Близ Холодильника
3	75	Закаменская базарная площадь
4	8—46	Фабричная, № 4
5	2—59	Ипподромская площадь
6	8—06	Большевистская, № 106
7	9—09	Комсомол. маг. (Красный просп.)
8	8	Уг. Красного просп. и Кузнецкой
9	5—40	Ленина, № 15 (62)
10	25	Красный пр. дом „Сибкрайсоюза“
11	8—21	Малая Нахаловка, ул. Саратовск.
12	3—29	Уг. Революции и Кузнецкой
13	—	Сибкомбайн (лев. бер. Оби)
14	—	Сибкомбайн
15	2—46	Бурлинский переезд, Рад. Ст.
16	—	Центральный базар
17	1—54	Рельсовая, за линией
18	—	Уг. Межениновской и Ленина
19	—	Межениновская, № 4
20	4—55	Доходный Дом
21	3—34	Базарная площадь, Кузнецкий уг.
22	1—73	Большевистская, № 32
23	—	У пароходной пристани
24	504	Гавриловск. около кино
25	1—47	Советская (прот. бани Федорова)
26	8—59	Михайловская ул.
27	—	У виадука
28	2—83	Некрасова, № 94
29	—	Ст. Чулымская
30	—	Ст. Черепаново
36	—	Новосибирск, при Кожтресте
База № 2	6—95	Товарный двор
„ „ 5	2—07	Коммунистич. переезд
„ Нарпит	3—34	Кузнецкая (базар)
„ Склад	10—15	Гуляевская, № 26
Овощн. склад	5—07	Центральный базар
Вокз. Р. Уп.	71	Магазин № 36 (кожзавод № 6)
Центр. Ипод. Райупгавл.	8—23	Ул. Некрасова, маг. № 28
Октяб. Р. Уп.	8—06	Большевистская, № 106
Фаб. Райупр.	6—04	Октябрьская, № 1
Склад № 1-2	11—19	Бурлинский переезд (Иркутск., 48)
„ „ 3-4	10—15	Гуляевская, № 26, Кузнецк., № 16
„ „ 5		Уг. Бийской и Серебренниковской
„ „ 6		М. Горького
„ „ 7		„ Красн. просп.
„ „ 8		„ „ „ № 25
„ „ 9		„ № 66
„ „ 10		Бийская, № 8-10
„ „ 11		Октябрьская, № 47-49
„ „ 12		Змеиногорская № 57.
„ „ 13		Бугры
„		Квартальное строительство

№№ киосков	Адреса
1	Большевистская „Завод Труд“
2	Кирпичный завод № 2
3	Красные казармы у тоннеля
4	Уг. Державина, № 99
5	Мылзавод
6	Ул. Парижской Коммуны
7	Ул. Крылова, № 103
8	Серебренниковская, № 47
9	Плеханова, № 105
10	Переселенческая, № 21
11	Сибулон
12	Ломоносова, № 52
13	Белевского, № 2
14	Деревня Усть-Иня
15	Новосибирская, № 110
16	Мостовая, № 19
17	Советская, № 6
18	Кольцова, № 63
19	Сибирская, № 25
20	Серебренниковская, № 105
22	Центральный базар
23	Большевистская, № 26
24	Ленинградская, № 66
25	Индустриальный техникум, Военн. городок
26	Дуси Ковальчук, № 152
27	.....
28	Красный просп., Штаб СибВО
29	Уг. Советской и Семипалатинск.
30	Горбольница (б. окрбольница)
31	Декабристов, № 57
32	Военный гор. Штаб 62-го полка
33	Опытная станция
34	Межениновская, № 16
35	Холодильник
36	Кожзавод
37	Уг. Межениновской и Иркутской
38	Телеграфная, около магазина № 8
39	Крылова, № 63
40	Уг. Кривощековской и Красн. пр.
41	Белинского, № 73-63
42	Лагеря ГПУ
43	Фабрика „Автомат“
44	Уральская, № 13
45	Ипподромская, № 74
46	Лесозавод, № 1-2
47	Кирпичный завод
48	Центральный базар
49	Романова, № 49
50	Уг. Кузнецкой и Красного пр.
51	Щетинкина, № 16
52	Кирпичный завод Горжилсоюза
53	Межениновская при магаз. № 9
54	Дом крестьянина
55	Уг. Серебренниковск. и Каинской
56	Полиграфтрест, уг. Коммунистической и Красного просп.
57	2-я Ельцовка, дачи б. Окрисполк.
58	Телеграфная, № 33
59	Штаб СибВО
60	Левый берег реки Оби, Комбайн
61	„ „ „ „ „
62	„ „ „ „ „
63	„ „ „ „ „
64	У виадука (жел.-дор. линия)
65	Центральный базар
66	Левый берег реки Оби, Комбайн
67	Уг. Советской и Ломоносова
68	Ипподромский базар
69	Змеиногорская
70	Воровского, № 16
71	Центральный базар
72	Маслозавод
73	Белевская, № 44
74	Левый берег Оби, Комбайн
75	„ „ „ „
76	Красный просп., № 79
77	Постройка радиостанции
78-80	Левый берег Оби, Комбайн
81	Уг. Ломоносова и Пограничной
82	Кирпичный завод № 3
83-84	Ст. Новосибирск (перрон)
85	Сухарный мост
86	Продпункт
87	Ст. Каргат
88	Ст. Чулымская
89	Ст. Коченево
90	Ст. Крольчатник
91	Яренский затон
92	Затон (против. магазина № 23)
93	Совхоз ЦРК
2	Вагон-лавка (Червинский)
3	Вагон-лавка

СЕТЬ АКОРТА

№№ магазинов.

№ 1. Рядом с Совкино.
„ 2. Торговый Корпус.
» 2. Мебельный, д. Промбанка.
„ 5. (База) Торговый Корпус.
„ 7. (Закрытый распределитель) Базарная площадь.
„ 11. Ипподромский базар (барахолка).
„ 75. Октябрьская площадь.

Ларьки.

1. Кольцова, № 80.
2. Ломоносова, № 78.
3. Ядринцовский спуск
4. Красный просп., № 104.
5. Садовая, № 47.
6. Бийский спуск.
7. К. Либкнехта, № 26.
8. Телеграфная, № 11.
9. Центральная базарная площадь.
10. Кирп. завод № 10.
11. Бумажная фабрика.
12. Ядринцовская, № 72.
13. Кирпичный завод
14. Уг. Фрунзе и Каменской
15. Нарымская, уг. Переселенческой.
16. Коммунистическая, уг. революции.
17. Надеждинская, № 7.
18. Кирпичный зав. Сибтреста.
19. Переезд Мочищ. дор.
20. Кирпичный зав. дер. Яросна.
21. Уг. Логовской и Карамзина.
22. Ул. Дуси Ковальчук.
23. Писарева, № 89.
24. Державина, № 134.
25. Красные казармы.
26. Чехова, уг. Никит.
27. Вокзал.
28. Рабочая и Логовская.
29. Писарева 51.
30. Уг. Обского просп. и Ленина,
31. Ельцовка.
32. Кирпичный завод № 2.
33. Центральная базарная площадь.
34. Лесозавод № 1—2

ДОВОДИТСЯ ДО СВЕДЕНИЯ ВСЕХ АВТОХОЗЯЙСТВ СССР, ЧТО, НАЧИНАЯ

С ДЕСЯТОГО ФЕВРАЛЯ 1931 г.

все дело СНАБЖЕНИЯ АВТО-МОТО-ГРУЗО-ЭКИ-ШИНАМИ И ПРИНАДЛЕЖНОСТЯМИ

(асторпрок ленточный и конусный, в кольцах, ремни вентиляторные, иглы, шайбы вентильные, баллоны для гудков, тенклот, трубка насосная, моторучки, моторемни, рукава радиаторные, вулканизационные материалы, дорожки для автомобилей, губки для мытья автомобилей, холст прорезиненый и др.), **передается Резинооб'единением АВТОРЕМСНАБУ.**

В СВЯЗИ С ЭТИМ:

1. Все заказы на эти изделия, за исключением грузошин, принятые к исполнению Резинооб'единением и не выполненные до первого января 1931 г., **считаются полностью аннулированными.**

2. Заказы, принятые к исполнению Резинооб'единением на первый квартал 1931 г., исполняются **Авторемснабом.**

3. Все новые заявки и заказы на последующие кварталы должны передаваться непосредственно **Авторемснабу.**

4. Со всеми запросами как письменными, так и устными, начиная с пятнадцатого февраля, следует обращаться исключительно в Авторемснаб, т. к. все дела, касающиеся исполнения заказов, с того же числа поступают в распоряжение Авторемснаба.

5. Снабжение велосипедными шинами и принадлежностями попрежнему остается в ведении Мосторга по Московской области и в системе торгов и снабов для остальных районов СССР, а также в кооперации и „Динамо".

6. Мастерская по натяжке грузошин (Москва, Мясницкая, 7) передается в ведение Авторемснаба.

7. Все заказы и заявки, вопреки настоящему об'явлению, поступившие в Резинооб'единение после пятнадцатого февраля, будут без всякого рассмотрения направляться в Авторемснаб или возвращаться заказчикам.

8. Централизованный порядок снабжения, принятый в отношении некоторых организаций Резинооб'единением, будет в отношении их сохранен также и Авторемснабом в течение второго квартала. Заявки на второй квартал этими организациями подаются в Авторемснаб, Каретный Ряд, дом № 7. Начиная с третьего квартала, все снабжение авто-мото-грузо-эки-шинами и принадлежностями, Авторемснабом будет построено по принципу районного снабжения, а именно:

а) Заказы районных автохозяйств будут приниматься местными конторами Авторемснаба в городах:
б) Московская контора, Москва. Ниж.-Сыромятническая, дом № 1;
в) Ленинградск. к-ра, Ленинград, ул. Перовского, 1/9;
г) Всеукраинская к-ра, Харьков, ул. Свердлова, 45;
д) Киевская к-ра, Киев, ул. К. Маркса, 5;
е) Сев.-Кавказская к-ра Ростов н/Дону, Московская, 71;
ж) Уральская к-ра, Свердловск, ул. Ленина, 45;
з) Сибирская к-ра, Новосибирск, ул. Щетинкина, 50;
и) Ср.-Азиатская к-ра, Ташкент, ул. Ленина, 45;
к) Белорусск. аг-во, Минск, площ. Свободы, 4;
л) Закавказское пр-во „Закснабторг"—Тифлис, Пушкинская, 4.

Примечание. Районы деятельности указанных контор приравниваются по признаку обслуживания ими автохозяйств запчастями и принадлежностями.

9. Местные представительства Резинооб'единения в городах: Новосибирске, Владивостоке, Минске, Харькове, Тифлисе, Ташкенте, Самаре, Свердловске и Ростове н/Д. никаких заказов на авто-мото-грузо-шины и принадлежности не принимают и никаких справок по заказам не дают.

10. Квартальные заявки от автохозяйств принимаются Авторемснабом не позже чем за 75 дней до начала нового квартала.

11. На второй квартал 1931 г. заявки принимаются Авторемснабом до 15 февраля, после какового срока хозяйства, не подавшие заявок, не могут рассчитывать на плановое снабжение во втором квартале.

Все годовые заявки, переданные в свое время Резинооб'единению, должны обязательно быть подтверждены Авторемснабу, без чего таковые будут **Авторемснабом аннулированы.**

13. Резинооб'единение не выдает никаких справок, касающихся исполнения заказов, а также никаких переговоров с клиентурой по поводу заказов и сроков исполнения не ведет.

РЕЗИНООБ'ЕДИНЕНИЕ
АВТОРЕМСНАБ.

О ВЫДАЧЕ ЗАБОРНЫХ КНИЖЕК

Постановление № 530 Президиума Новосибирского Городского Совета

г. Новосибирск, 6 февраля 1931 года.

В целях упорядочения работы по выдаче заборных книжек, а также максимального устранения злоупотреблений с таковыми, Новосибирский горсовет постановляет:

1. Утвердить положение о порядке получения и пользования заборными книжками.

2. Обязать все учреждения, организации, предприятия, фабрики и заводы организовать выдачу заборных книжек своим рабочим и служащим, возложив работу по выдаче заборных книжек и ведению отчетности на специальных лиц.

3. Лиц, виновных в допущении злоупотреблений при выдаче и пользовании заборными книжками, привлекать к уголовной ответственности, при чем в случае причинения указанными лицами убытков государству, пред'являть к ним гражданский иск.

4. Предложить гормилиции, уголовному розыску, горпрокуратуре и нарсуду производить расследование и рассмотрение дел по преступлениям с заборными книжками во внеочередном порядке, проводя рассмотрение отдельных дел в порядке показательного процесса.

5. Предложить горторготделу, ЦРК и торгово-кооперативной секции горсовета организовать постоянный массовый контроль за правильной выдачей и пользованием заборными книжками.

Предгорсовета АЛФЕЕВ.
Секретарь (подпись).

Утверждено президиумом Новосибирского горсовета 5-6 февраля 1931 г. (прот. № 530).

Положение Новосибирского центрального рабочего кооператива

I. О ЗАБОРНОЙ КНИЖКЕ.

1. Действие настоящего положения распространяется на Новосибирский центральный рабочий кооператив, обслуживающий как городское население гор. Новосибирска, так равно железнодорожных и водных транспортных рабочих в пределах Новосибирского района.

II. ЛИЦА, КОИМ ВЫДАЕТСЯ ЗАБОРНАЯ КНИЖКА

1. Всем работающим по найму: в государственных, общественных, кооперативных организациях, в частных учреждениях и предприятиях и у отдельных лиц и имеющих о том соответствующие документы.

2. Членам кустарных артелей, входящим в состав вышестоящих кооперативных об'единений (Кустпромсоюза, Коопинсоюза и др.).

3. Учащимся в ВУЗ'ах, техникумах, школах Соцвоса и Профобра.

Примечание. Дети нетрудовых элементов в возрасте до 12 лет снабжаются на одинаковых основаниях с детьми трудящихся. После достижения 12 лет дети, состоящие на иждивении лиц, живущих на нетрудовой доход, правом получения заборной книжки не пользуются, хотя бы они и были учащимися.

4. Пенсионерам собеса и страхкассы.

5. Комполитсоставу РККА, не состоящему на пайковом довольствии в Красной армии.

6. Семьям рядовых красноармейцев, бывшим на иждивении главы семьи до приема его в армию.

Примечание. Семьи указанных красноармейцев, имеющие самостоятельный заработок, получают заборные книжки на общих основаниях.

7. Ломовые возчики, работающие на своих лошадях, состоящие в предприятиях Автопромторга, Союзтранса, ЦРК, Акорта, строительных организациях, железнодорожном и водном транспорте, получают заборные книжки ежемесячно.

8. Лицам свободных профессий, состоящим членами профсоюза, а также писателям, входящим в ассоциации пролетарских писателей.

9. Семьям тарифицированного населения, главы каковых семей работают как в городе, так и вне города, равным образом и семьям всех вышепоименованных категорий, не имеющим самостоятельного заработка, кроме семей сезонников и временных рабочих, конновозчиков, ломовых возчиков, работающих на своих лошадях.

10. В число членов семьи, имеющих право на получение заборных карточек, включается:

а) жена, муж;

б) дети, братья, сестры и усыновленные, не достигшие 18-летнего возраста;

в) дети, братья, сестры и усыновленные, достигшие 18-летнего возраста, но утерявшие трудоспособность;

г) отец, мать и усыновители, достигшие: мужчины 60 лет, а женщины 55 летнего возраста;

д) отец, мать и усыновители, не достигшие указанного в пункте «г» возраста, но утерявшие трудоспособность.

Примечание. Все лица, утерявшие трудоспособность, должны представить об этом справку от врачебно-контрольной комиссии.

е) Все трудящиеся, получающие заборные книжки и имеющие семьи, имеют право получить заборную книжку также на одного трудоспособного члена семьи, занимающегося домашним хозяйством, в том случае, если в семье нет домашней работницы и оба супруга работают на предприятии или учреждении.

III. ЛИЦА, НЕ ИМЕЮЩИЕ ПРАВА НА ПОЛУЧЕНИЕ ЗАБОРНОЙ КНИЖКИ.

1. Красноармейцы рядового состава.

2. Все лица комсостава РККА, получающие пайки от военведа.

3. Домашние работницы, обслуживающие лиц, не имеющих права на получение заборной книжки, а также работающие в частных учреждениях или у частных лиц, но не состоящие членами профсоюза.

4. Все лица, живущие на нетрудовой доход, лишенные избирательных прав, по постановлению центральных органов власти, находящиеся на иждивении, хотя бы они и представили справку о состоянии на иждивении лиц, имеющих право на получение заборных книжек.

5. Все лица, живущие в трудколониях, интернатах и т. д., как получающие довольствие в особом порядке по нарядам.

6. Лица, находящиеся на излечении в больницах, а также находящиеся в домах заключения, состоящие на котловом довольствии.

7. Служители культов всех верований.

Примечание. Лица, занятые обслуживанием религиозных общин (истопники, сторожа, уборщики) имеют право на получение заборной книжки, если они работают в порядке трудового договора, заключенного при участии профсоюза и только в том лишь случае, если они состоят членами профсоюза.

8. Кустари-одиночки и члены артелей, не входящих в вышестоящие кооперативные организации.

9. Все лица, занятые на временных, случайных работах.

IV. ДЕЛЕНИЕ НА СНАБЖЕНЧЕСКИЕ ГРУППЫ И КАТЕГОРИИ.

Все население гор. Новосибирска, получающее заборные книжки, делится на три категории: первую, вторую и детскую.

1-я категория. 1. Все лица, фактически занятые физическим трудом на производстве, в том числе и подростки фабрично-заводских предприятий.

Примечание. Лица, относимые ранее в высшей группе: подземные рабочие, грузчики, а также к группе сезонных рабочих, — относятся к первой категории. Все инженеры, техники, мастера, непосредственно занятые на производстве в промышленности, ж.-д. и водном транспорте, а также занятые на работах по промышленному, транспортному и жел.-дор. строительству, на постройках и капитальном ремонте телеграфных, телефонных и электрических линий — также относятся к 1-й категории.

2. Лаборанты, работающие непосредственно на производстве и имеющие продолжительность рабочего дня, какая установлена для рабочих означенных производств.

3. Выдвиженцы с производства, перешедшие на работу не физического труда, в течение одного года с момента выдвижения.

Примечание. Административно-руководящий персонал производств, предприятий, фабрик и заводов, как незанятые физическим трудом, относится ко 2-й категории.

4. Лица, работающие на производстве и получающие заборные карточки первой категории, в случаях их перехода на работу по выборным должностями на предприятии (пред. завкома, секретарь ячейки) с освобождением от основной работы, получают также по первой категории, на все время их выборной работы.

5. Члены промысловых артелей, занятые физическим трудом, работающие в общих мастерских, в которых занято не менее 30 чел. и получающие нормированную заработную плату, а также все члены артелей, изготовляющие строительные материалы и экспортные изделия, члены строительных артелей.

6. К 1-й категории также относятся:

1) агенты уголовного розыска;
2) милиционеры, рядовые и участковые надзиратели;
3) брандмейстеры, их помощники и пожарные;
4) банщики и банщицы;
5) дезинфекторы;
6) кормилицы детских яслей;
7) няни лечебных заведений и сиделки;
8) санитары лечебных заведений;
9) врачи и сестры палатные, психиатрических и заразных больниц;
10) разносчики газет (штатные);
11) письмоносцы и разносчики телеграмм;
12) приемщики и разносчики посылок;
13) надсмотрщики телеграфа и телефона;
14) телеграфисты, работающие на аппаратах;
15) телефонистки телефонных станций;
16) дворники;
17) ночные сторожа;
18) истопники;
19) кубогреи;
20) поломойки и прачки, работающие в государственных, кооперативных и общественных учреждениях;
21) полотеры — члены артели или штатные;
22) уборщики и уборщицы;
23) кучера, работающие по найму в государственных, кооперативных, общественных организациях;
24) кондуктора автобусов;
25) летчики;
26) лоцмана;
27) шофера;
28) машинисты и их помощники;
29) судомойки, повара, работающие в государственных и общественных учреждениях, официанты, работающие на предприятиях общественного питания;
30) продавцы-мучники, мясорубы, овощники;
31) укупорщики;
32) учащиеся школ ФЗУ, Стройуча и Горпромуча;
33) коновозчики и грабари, работающие на новостройках;
34) геологические, геодезические и др. разведывательные партии;
35) персональные пенсионеры и увечники производства 1-й и 2-й гр.;
36) члены о-ва политкаторжан и старых большевиков.

Примечание. а) Краснознаменцы и красногвардейцы, красные партизаны и герои труда относятся к 1-й категории.

б) Военизированная охрана (рядовой состав) получает паек красноармейцев.

2-я категория. 1. Все лица, имеющие согласно раздела II настоящего положения права на заборные книжки, не отнесенные к 1-й категории, и лица, относящиеся к нижепоименованным группам, а именно:

а) возчики, работающие на своих лошадях (см. раздел II, п. 7);

б) домашние работницы, кроме лиц, перечисленных в разделе III, п. 3;

в) инвалиды всех категорий, получающие пенсии (кроме персональных пенсионеров и увечников 1-й и 2-й группы, получающих по 1-й категории, согласно п. 36 разд. III):

Категория «Д» (детская). Дети до 12-летнего возраста по представлении справок о рождении из ЗАГС'а.

V. ПОРЯДОК ВЫДАЧИ ЗАБОРНЫХ КНИЖЕК.

1. Выдача заборных книжек организованному населению производится коллективным порядком по учреждениям, предприятиям, фабрикам, заводам.

Неорганизованному населению (семьям красноармейцев, семьям, главы которых работают вне города и т. д.) выдача заборных книжек производится индивидуальным порядком на особых пунктах ЦРК.

2. Выдача заборных книжек коллективам производится следующим порядком:

а) Все организации составляют именные списки фактически занятых рабочих и служащих, работающих в данном предприятии, включая в таковой и членов их семей. Списки учреждениями и предприятиями составляются по единой форме, установленной ЦРК, и должны быть составлены по цеховому признаку. В списке обязательно должно быть указано, к какой группе по снабжению отнесена данная организация, цех и какой штат по промфинплану утвержден для данного предприятия, а для учреждений — штат, установленный РКИ. Сверх установленного штата заборные карточки не выдаются.

Примечание. Если предприятие, учреждение вынуждено пользоваться временными рабочими, в виду периодического характера работы и если это предусмотрено промфинпланом, то в этом случае для данного предприятия отпускается на временных рабочих предельное число карточек ежемесячно, из расчета потребного количества человекодней.

На основании списка предприятий и учреждений составляется итоговая сводка (в 2-х экземплярах) по выработанной ЦРК форме, в которой проставляется количество едоков по категориям и утвержденный штат. Список и итоговая сводка заверяется руководителем организации и представителем профорганизаций.

Примечание. 1. Члены семьи трудящегося, если они служат или работают, получают продовольственные карточки в своих учреждениях и организациях.

2. Члены семьи, не работающие и имеющие право на получение заборных листков, включаются в список одного из работающих членов семьи.

б) Список на служащих и рабочих составляется на основании имеющихся в организациях документов и расчетных книжек, а в отношении иждивенцев — домовых книг, метрических записей на детей и старых обложек заборных книжек;

в) списки и итоговые сводки передаются на пункт ЦРК, где таковые проверяются, после чего кассиром пункта представителю организации выдаются заборные карточки. Заборные карточки кассиром выдаются за наличный расчет и под расписку в лицевом счете, открываемом ЦРК для каждой организации;

г) получив карточки, предприятие таковые выдает каждому члену коллектива под расписку в списке, каковой, по окончании выдачи, подлежит передаче на пункт ЦРК;

д) при выдаче карточек на всех документах, пред'являемых трудящимися и послужившими основанием к внесению в список, делается отметка специальным штампом ЦРК, что карточка выдана.

Примечание. Стационарные предприятия продкарточки выдают сразу на м-ца, в организациях сезонного порядка (с текучестью штата) заборные карточки выдаются отдельно на каждый месяц;

е) последующая выдача продовольственных карточек предприятиями производится порядком, указанным в настоящем разделе (п. п. «а—д»);

ж) при увольнениях или переводах работников, у таковых предприятие, при учинении с ними расчета, обязано отобрать продовольственные карточки, выдав вместо них справку о сдаче по установленной ЦРК форме, заполняемой под копирку. Отобранные карточки должны быть в течение 10 дней сданы на пункт ЦРК;

з) при временном выбытии с предприятия штатного работника как, например, кратковременная командировка (до 1 месяца), болезнь на дому, очередной отпуск (исключая случаев поездок на курорты и в дома отдыха) — карточки не отбираются.

В случае приема на работу нового работника на время продолжительной болезни штатного работника, вновь принятому выдается продкарточка указанным выше порядком.

и) В случае увольнения лиц, на коих администрацией возложена обязанность по выдаче продкарточек и ведение отчетности, при учинении с ними расчета, лица эти обязаны представить справку пункта ЦРК, что они в полученных продкарточках отсчитались полностью.

3. Стройорганизации получают продкарточки для сезонных рабочих на один месяц, согласно утвержденных штатов, авансом под отчет администрации, отсчитываются в их израсходовании перед ЦРК 25 числа каждого месяца.

4. Организованному населению продкарточки в индивидуальном порядке на пунктах ЦРК не выдаются, хотя бы отдельные рабочие и служащие представили все требуемые документы.

5. Выдача продкарточек неорганизованному населению (семьям красноармейцев, семьям, главы которых работают вне города и др.) производится индивидуально на пунктах ЦРК, по пред'явлению соответствующих документов, определяющих принадлежность к группам лиц, перечисленных в разделах II и IV настоящего положения: домовой книги, метрических выписей на детей до 12-летнего возраста. На пункте на них заполняются личные карточки и обложки (если нет старой обложки). и кассир пункта выдает продкарточки, занося выдачу в ежедневную ведомость.

Примечание. Домработницы, для получения продкарточки, помимо указанных в сем пункте документов, должны также представить справку о соцстраховании и профбилет нанимателя.

В случае увольнения домработницы ранее срока, на который дана карточка, наниматель, при учинении с нею расчета, обязан карточку отобрать и сдать в пункт ЦРК. Заборные карточки домработницам выдаются сроком на один месяц.

Торговые и производственные предприятия разных организаций

Артели, входящие в Новосибирский межрайонный многопромысловый союз

№№ по порядку	Наименование артели	Фамилия представителя правления	Количество членов	Характер производства	Адрес
1	„Сибодежда“	Лотова	566	Пошивочное и шапочное	Романова, 44
2	Об'единение „Металлист“	Пермяков	204	Металлическое	Романова, 53
3	Пищевкусовое об'единение им.				
4	„13-й год Октября“	Моисеев	295	Хлебопечение, прян. и конфек.	Ленина, 41
5	„Краснодеревец“	Рябов	91	Деревообделочное	Красный просп., 82
6	„Пламя“	Ионов	155	Починочно-сапожное	Семипалатинская, 44
7	„Работница“	Елина	139	Трикотажное	Томская, 2
8	„Галкомбинат“	Кошелева	98	Галантерейное	Иркутская, 3
9	„Бичева“	Фролов	9	Веревочное	Заводск. пер., 5
	„Батрак“	Чжан-Жун-Цын	—	Колбасное	Демьяна Бедного, 29
10	„Восточн. пролетар.“	Орлова	92	Починочно-мешочн.	Семипалатинская, 37
11	„Гроза“	Мазяров	51	Утильсырье	Достоевского, 20
12	„Жирпром“	Платовский	6	Салатон-замазка	Коммунистическая, 94
13	„Зенит“	Левин	14	Часовая мастерская	Уг. Семипалат. и Красного просп.
14	„Колбасник“	Кудейкин	20	Колбасное	Трудовая, 78
15	„Сито“	Филиппова	11	Сито	Достоевского, 10
16	„Кошмовал“	Акшаев	55	Кошмовальное	Локтевская, 2
17	„Красный шорник“	Мамаев	42	Шорное	Кузнецкая, 24
18	„Труд Китая“	Хо-Юй-Цу-Ан	22	Прачечная	Бийская, 37
19	„Парикмахер“	Архипов	29	Парикмахерская	Красный просп. 23
20	„Пекинский сапожник“	Чжан	30	Починочно-сапожное	М. Горького, 52
21	„Полиграфист“	Андреев	38	Картонно-переплетное	Сибревкомовская, 2
22	„Ременщик“	Киселев	60	Ремни, рукавн.	Ядринцовская, 37
23	„Химпродукт“	Тикунова	48	Клееварение	Бийская, 31
24	„Симфония“	Скобелин	48	Музыкальный инструмент	Некрасова, 91
25	Куст. производство	Иванютин	103	Разное пр-во на дому	Фрунзе, 32

Сельские артели

1	„Волга“	—	9	Овчинно-шубное	пос. Камен. ключ Бердского района
2	„Швец“	Бехтерев	26	Починочно-ремонтное	Бердск
3	„Пролетарий“	Потапов	15	Плотничное	„
4	„Заря“		9	Починочно-сапожное	Ст. Коченево
5	„Валек“		24	Пимокатное	С. Оровенск
6	„Молодой кустарь“		9	Деревообрабат., бондарное	С. Гуселетово Бердского района
7	„Красный щепник“		14	Клещи	д. Кубовинская, Новосиб. района
8	„Дранка“		12	„	п. Васильевский, Вас. района
9	„Кленки“		11	Бондарное	п. Сопочной, Алекс. р-на
10	„1-ое мая“		17	Починочно-сапожное	с. Конево, Вассинск. района
11	„Труд“		6	Клещи	с. Буготик
12	„Им. 12-го марта		19	Пищепродукт	д. Елтыш, Алексеевск. района

№№ по порядку	Наименование артели	Фамилия представителя правления	Количество членов	Характер производства	Адрес
	Кандидатами				
1	„Новотруд“			Клещи	с. Барлак, Новосиб. р-на
2	„Гроза“			Сапожно-починочное	с. Алексеевка, Алексеев. р-на
3	„Красная звезда“			Веревочн., щепное	с. Лебедь, Вассин. р-на

Артели, входящие в систему Новосибирского межрайспецпромсоюза по выработке строительных материалов и перевозке их „СТРОИПРОМСОЮЗ“

Промкирпич		600	Кирпичное	Каменский тракт
Кооптранс		700	Транспортное	М. Горького, 104
Об'единен. строит.		60	Эвбиолитовое „Тара“	„ 104
Гончар		10	Гончарное	За военн. городком
Огнеупорн.		500	Кирпичное	Бердский район
Производственник		300	Известковое	Ст. Искитим
Саропром		100	Саровое	„
Каменолом		250	Известковое	Ст. Евсино
Самотруд		600	Кирпичное	Ст. Черепаново

Артели Сибкоопинсоюза

Артель Кооператор . . . . . Ленина, 42
„ Сотрудник . . . . . Фрунзе, 9, телеф. № 5-34
„ Энергия . . . . . Трудовая, 55, телеф. № 28
„ Комбинат . . . . . Переселенческая, 33
„ Труд глухонемых . . . . . Иркутская, 83

Организуется крупная молочно-животноводческая ферма на 1.500 голов рогатого скота в г. Новосибирске

„ЗАПСИБКОБПОМ“

Потанинская, 9, тел. 5-84 и 46

I. Производственные:

1. Шапочно-фуражечный цех.
2. Скорняжно-пошивочн. „
3. Ватный цех.
4. Гребеночный цех (дамские целлюлоидовые гребни).
5. Красочный цех (детские акварельные краски).
6. Картонажный цех.
7. Халвинное производство.
8. Кошмовальное производство

II. Торговые:

1. Комиссионный магазин № 1 (Красный просп.).
2. „ „ № 2 (Центральный базар).
3. Кафе-кондитерская (Доходный дом).
4. Буфет при Сибгостеатре.
5. „ „ „Пролеткино“.
6. „ „ „Совкино“.
7. „ „ „Цирке“.

Предприятия Новосибирской городской комиссии по улучшению жизни детей при Горсовете.

1. Кошмовально-пимокатное и чувячное производство.

Тек. счет в Госбанке № 3285. Самарская, 24, тел. 8-14.

2. Кондитерское, конфектное и пряничное производство.

Тек. счет в Госбанке № 3284. Советская, 2, тел. 8-66.

3. Щеточное производство.

Тек. счет в Госбанке № 3280. Карамзина, № 25, тел. 5-75. (производство щеток: конских, половых, ершей, кистей малярных и проч.)

4. Фотографии.

В разных районах города 4 и на курортах Сибкрая. Выполняют всевозможные работы и принимают заказы на выезд. Центральное управление фотографиями находится по Семипалатинской, 27, тел. 5-22. Текущий счет в Госбанке № 3286.

5. Комиссионный магазин и база (об'един. киоски и буф.).

Принимают товары и вещи для продажи и производят закупку за свой счет от иногородных клиентов. Красный просп., зд. Горсовета, тел. 13-28, счет в Госбанке № 285.

6. Гребнево-пуговичное производство.

(Выработка роговых гребней, пуговиц и мундштуков) Адрес: уг. Омской и Иркутской улиц.

Правление всеми предприятиями находится: Красный просп., д. б. Промбанка, 2-й этаж, комн. № 11, тел. 2-95, текущий счет в Госбанке № 585/86.

ЗАПСИБКРАИЖИЛСОЮЗ.

Кирпичный завод, по Каменской дороге, тел. № 1-78.
Столярная мастерская, ул. Тургенева, 125.

НОВОСИБИРСКОЕ Т-ВО „ОХОТРЫБАК".

Магазин в городском корпусе.

О-ВО „ДИНАМО".

Магазин спортивных принадлежностей в Городском корпусе.

ЗАПСИБСНАБОСОАВИАХИМ.

Магазин—уг. М. Горького и Красного просп.

ЗАПСИБКРАИСНАБ.

Магазин дробного отпуска, Трудовая, 27.

РЕЗИНООБ'ЕДИНЕНИЕ.

Универсальный магазин, М. Горького, 64.

ЦРК

Пошивочная мастерская, Красноярская, 29.

Пункты общественного питания.

Сеть ЦРК.

№№ по порядку	№№ столовых	Местонахождение	Часы действия	Условия пользования
1	Фабрика-кухня	Ул. Межениновская и Томская	С 11 ч. дня до 10 ч. веч.	Закрыт., обслуж. Рабоч.ж-елезнодорожн.
2	2	Дворец Труда—подвал	С 8 ч. утра до 10 ч. веч.	Студенческая
3	3	Дом Красной армии	С 11 ч. дня до 6 ч. веч.	Военная—Штаб СибВО
4	4	Военный городок, корп. № 16	С 7 ч. утра до 11 ч. веч.	Военная
5	5	Красный просп., № 26	С 12 ч. дня до 11 ч. веч.	Крайисполкома
6	6	Посадочная ф-ка при Холодильнике	С 11 ч. дня до 6 ч. веч.	Закрытая—рабоч. Кожкомбината
7	7	Фабричная, № 9	С 11 ч. дня до 3 ч. дня	Грузчиков
8	8	Постр. б. окружн. больницы—Вторая Ельцовка	„ 11 „ „ „ 3 „ „	Рабочих постр.
9	9	Авиоотряд—Военный городок, корпус № 57	С 7 ч. утра до 11 ч. веч.	Летный состав
10	10	Сельхозтехникум—Закаменская площадь	„ 7 „ „ „ 11 „ „	Студенческая СХТ
11	11	Машиностроительный техникум—Военный городок	„ 7 „ „ „ 11 „ „	Студенческая
12	12	Постройка Госбанка—уг. Урицкого и Семипалатинской	С 11 ч. дня до 3 ч. дня	Рабочих постр.
13	14	Ул. Есенина, № 106—Ипподром	С 11 ч. дня до 7 ч. веч.	Общегражданская (открытая)
14	16	Лесозавод № 1-2	С 11 ч. дня до 3 ч. дня	Рабочих завода № 1-2
15	17	При зав. „Труд"	С 11 ч. дня до 10 ч. веч.	Закрытая, рабоч. завода „Труд"
16	18	Мылзавод—Некрасова, № 47	С 11 ч. дня до 3 ч. дня	Закрытая, рабоч. Мылзавода
17	19	Кишзавод—около Холодильника	„	Закрытая, рабоч. Холодильника
18	20	Постройка Радиостанции	„	Рабочих постр.
19	22	Винзавод—Закаменка	„	Рабочих винзавода и и маг. ЦРК № 6 и 24
20	24	Красный просп., № 26, при столовой № 5	С 11 ч. дня до 5 ч. веч.	Общегражданская (открытая)
21	25	Спартаковская № 16—Сибдеткомиссия	С 11 ч. дня до 3 ч. дня	Рабочих мастерск. Сибдеткомисс.
22	26	Клуб „Петухова"—Фабричная ул.	„	Рабочих мельницы
23	27	Центр. Электростанция	„	„ ЦЭС
24	29	Совхоз ЦРК—по линии Томской ж. д.	С 11 ч. дня до 8 ч. веч.	Рабочих совхоза, ЦРК и инвалидн. Совхоза
25	34	Постройка общежития Сибкомбайнетроя—Коммунистическая ул.	С 11 ч. дня до 3 ч. дня	Рабочих постройки
26	39	При крольчатнике Сибторга	„	„

№№ по порядку	№№ столовых	Местонахождение	Часы действия	Условия пользования
27	40	Мастерские 13 уч. Омской ж. д.—Надеждинская ул.	С 11 ч. дня до 7 ч. веч.	Закрытая железнодорожников
28	41	Мастерские Омской ж. д.—Новосибирск 1-й	Кругл. сутки	Закрытая железнодорожников
29	45	Постройка дома Н. Р.	С 11 ч. дня до 3 ч. дня	Рабочих постройки
30	46	Станция Новосибирск 1-й	Кругл. сутки	Железнодор. бригады
31	47	„ „ 2-ой	„ „	Железнодорожн.
32	50	Закаменская площадь	С 11 ч. дня до 6 ч. веч.	Общегражданская (открытая)
		Левый берег Оби.		
33	13	Льночесальная фабрика	С 11 ч. дня до 8 ч. веч.	Рабочих
34	15	Сибкомтрест	„	„
35	28	Бумажная ф-ка Кудряшевский поселок	„	„
36	31	Сибкомбайн	„	„
37	35	Молочная ферма	„	Рабоч. фермы
38	38	Сибкомбайн	„	Спец. Комбайна
39	42	Кривощековский карьер	С 12 ч. дня до 6 ч. веч.	Рабочих карьера
40	51	Бугринский район	„	„ „
41	1	Доходный Дом	С 9 ч. утра до 11 ч. веч.	Общегражданская (открытая)
42	30	Хлебокомбинат—Фабричная, № 5	С 11 ч. дня до 3 ч. дня	Рабоч. хлебокомбината
43	32	Главная контора ЦРК—Октябрьская, № 1	С 1 ч. дня до 7 ч. веч.	Рабочих и служащ. ЦРК

Сеть АКОРТА.

АДРЕСА:

Столовая № 1 Советская, 1.
„ № 2—Журинская, 2,
„ № 3—при Полиграфтресте.
„ № 4—фабрика им. ЦК швейников „Автомат".
„ № 5—Октябрьская, 118.
„ № 6—Инская, 21.
„ № 7—дом бывш. Промбанка.
„ № 8—дом Печатников.
„ № 9—общежитие Крайсполкома.
„ № 10—Семипалатинская, 23.
„ № 11—Щетинкина, 50.
„ № 12—завод № 1 Сибкирпичтреста.
„ № 13—завод Горжилсоюза, Камен. тракт.
Столовая № 14—завод № 3 Сибкирпичтреста, Закамен.
„ № 15—завод № 2 СКТ, у военн. городка.
„ № 16—завод № 4, близ Комбайна.
„ № 17—комвуз, рядом с Крайсполкомом.
„ № 18—издательство „Совсибирь".
„ № 19—при Востугле.
„ № 20—при Маслозаводе № 1.
„ № 21—при фабрике „Динамо".
„ № 22—при карьере № 8.
„ № 23—Красноармейская, № 23, школа № 23
„ № 24—школа № 30,
„ № 25—Рабочая, 81.

1. Улучшенная столовая (кафе-ресторан)—просп. Сталина, Доходный Дом (открытая).
2. Улучшенная столовая Запсибпромсоюза № 1 (открытая)—уг. Переселенческой и Бурлинской.

Коммунальные предприятия и таксы за коммунальные услуги.

Коммунтрест—Городской Корпус, телефон общий 10-93 и 1-87.
Центр. Электростанция—Пристанский пер., телефон 3-23.
Водопровод—Ул. М. Горького и Урицкого, телефон 13-23.
Канализация.
Баня № 1—Коммунистическая, 68, телефон 1—65.
„ № 2—Советская, 48, телефон 65.
„ № 3—Большевистская ул., телефон 1-24.
Центральная гостиница—Просп. Сталина, телефон общ. 8-91, шв. 8-16.
Гостиница „Сибирь"—уг. Красного просп. и М. Горького, телефон 2-09.
Коммунальные номера—Омская, 1, телефон 3-39.
Собачий изолятор и ассенизац. обоз—Каменская дор., телефон 69.
Похоронное бюро—ул. Щетинкина и Урицкого, телефон 9-05.

ТАРИФЫ

на коммунальные услуги, оказываемые Новосибирским Коммунтрестом, установленные на 1931 год, утвержденные Президиумом Новосибирского Горсовета 19 января 1931 г.

Вид коммуслуг	Единица измерения	Цена за единицу
I. Электроэнергия.		
1. Для госучреждений, состоящих на госбюджете, для торговых и хозяйственных организаций, для кооперативных учреждений и организаций, для владельцев кустарных предприятий, облагаемых подоходным налогом и с числом рабочих не более одного или учеников не более двух	1 квч.	25 коп.
2. Для госучреждений, состоящих на местном бюджете	1 „	22 „
3. Для рабочих и служащих по счетчикам, для больниц и школ	1 „	12 „
4. Для уличного освещения, для учреждений военведа, бытовая нагрузка	1 „	6 „
5. Для владельцев кустарных предприятий с числом более одного или двух учеников, для лиц свободных профессий, облагаемых подоходным налогом, для лиц, живущих на нетрудовые доходы	1 „	100 „
6. Для молитвенных домов	1 „	150 „
7. Для предприятий на мелкие моторы	1 „	12 „
8. Для предприятий на крупные моторы в среднем в зависимости от нагрузки	1 „	6 „
9. Уличные домовые фонари	1 ламп. в 15 свеч	60 „
По оптовому тарифу.		
Для рабочих и служащих в год	1 ватт	32 „
По лампочкам с разбивкой на сезоны:		
а) зимний сезон (январь, февраль, март, октябрь, ноябрь и декабрь месяцы)		
с лампочкой в 15 свечей в месяц		50 „
„ „ „ 25 „ „ „		85 „
„ „ „ 40 „ „ „		135 „
„ „ „ 50 „ „ „		170 „
„ „ „ 75 „ „ „		250 „
б) летний сезон (апрель, май, июнь, июль, август и сентябрь)		
с лампочкой в 15 свечей в месяц		30 „
„ „ „ 25 „ „ „		50 „
„ „ „ 40 „ „ „		80 „
„ „ „ 50 „ „ „		100 „
„ „ „ 75 „ „ „		150 „

Примечание. 1. Государственные и кооперативные учреждения и организации, а также кустари, лица свободных профессий, лица, живущие на нетрудовые доходы, и молитвенные дома, как правило, электроэнергией пользуются по счетчикам и все эти учреждения, организации и лица, не поставившие с 1 марта 1931 г. счетчиков, из сети выключаются.

2. Кустари и ремесленники, водовозы, извозчики, чернорабочие и лица свободных профессий, не подходящие под группы, перечисленные в пунктах 1-м и 5-м, приравниваются к рабочим и служащим

Вид коммуслуг	Единица измерения	Цена за единицу
II. Вода.		
1. По водоразборным будкам	1 кб. м.	40 коп.
2. Промышленные предприятия с забором в год 60.000 кубометров и более	„	30 „
3. Все промышленные предприятия с забором в год до 80.000 куб. мет. и учреждения местного и государственного бюджета, бани, больницы, школы, учреждения военведа, типографии, культурно-просветительные организации, клубы, стадион, дом крестьянина, все собственные предприятия коммунтреста	„	35 „
4. Все государственные хозрасчетные организации, торговые и кооперативные организации, столовые, чайные, постройки, аптеки, кино, квартиры, общежития, артели, кустари и проч. организации и лица	„	50 „
III. Канализация:		
1. Банные сточные воды	„	7 „
2. Для больниц и школ	„	20 „
3. Для прочих организаций и учреждений и лиц	„	30 „
IV. Бани.		
1. Мытье в общих	1 чел. в 1 час	10 „
2. „ „ улучшенных	„	30 „
3. „ „ номерах	1 час	100 „
4. „ „ общих детей в возрасте от 3-х до 14 л.	1 чел. 1 час	7 „
5. Мытье в общих воинских частей и арестованных	„	7,5 „

Примечание. 1. По одному билету в общие бани пропускается 1 чел. с ребенком до 3-х лет, при чем в этом случае добавочный таз не выдается.

2. По одному билету в улучшенные бани пропускается только 1 чел. с ребенком до 3-х лет, при чем добавочный таз в этом случае не выдается; для получения добавочного таза уплачивается стоимость билета общих бань. При наличии с одним взрослым ребенка от 4 до 10 лет, за ребенка уплачивается половина билета взрослого человека, при чем в этом случае ребенок отдельной кабинки не занимает; для занятия ребенком отдельной кабинки необходима покупка полного билета взрослого человека.

3. В номер по одному билету допускаются два человека взрослых и один ребенок не старше 5 лет; при наличии двух детей в возрасте до 5 лет при двух взрослых, покупается билет взрослого человека улучшенной бани. Третий взрослый человек допускается в номер при покупке дополнительного полного билета улучшенной бани.

Вид коммуслуг	Единица измерения	Цена за единицу
В номер одновременно допускается 2 человека взрослых и двое детей, или 3 взрослых чел. и 1 ребенок, или же 1 взрослый человек и трое детей.		
V. Гостиницы.		
1. За пользование номерами .	1 сут.	От 3 р. до 8 руб.
2. За приставные кровати . . .	„	От 1-50 до 2 руб.
VI. Ассобоз.		
1. Фабричный район Красных казарм в границах: река Обь, речка 1-я Ельцовка, линия ж. д. . . .	1 тонн.	16 руб.
2. За Ельцовкой район в границах: Холодильник, р. 1-я Ельцовка, ул. Д. Ковальчук, Мочищенская, питомник Горкомхоза	„	16 „
3. Вокзальный район в границах: линия ж. д., Красный пр-кт, Кузнецкая ул.	„	15 „
4. Ипподромский район в границах: линия ж. д., Кузнецкая ул., р. Каменка, Н. кладбище	„	12 „
5. Центральный район в границах: линия ж. д., Кузнецкая ул., р. Каменка, р. Обь	„	12 „
6. Закаменский район в границах: воен. гор., р. Каменка, Алтайская ж. д., Гавриловская ул. . . .	„	12 „
7. Закаменский район в гран. кроме перечисленных в п. 6 . . .	„	16 „
8. Обслуживание воинской части располож. в воен. городке . .	„	6 „
9. Обслуж. воинск. частей. располож. в Красн. казарм.	„	10 „
Примечание. 1. Плата за вывозку нечистот из районов, кроме перечисленных, устананавливается по согласованию с Ассобозом.		
2. Перечисленные тарифы за ассенизац. работы устанавливаются за вывозку 1 тон., 1 ящик или бочка считаются полтонны.		
3. При неудобстве работ в зависимости от устройства выгребных ям, на перечисленные тарифы делается наценка от 1 р. до 3 р. в соответствии с трудностями, что устанавливается зав. Ассобозом в присутствии заказчика.		
4. Поданные лошади и неиспользованные по вине заказчика оплачиваются последним как работавшие одну поездку, т.-е. как за вывоз полтонны нечистот с каждой поданной лошади.		
VII. Похоронное бюро.		
1. За место на кладбище	1 место	От 1 руб. до 5 руб.
VIII. Горперевоз.		
1. Пешеходы порожние	1 чел.	5 коп.
2. „ с жировыми товарами: маслом, сыром, молоком и друг. с.-х. продуктами	„	10 „
3. Телеги одноконные порожние	1 шт.	15 „
4. „ „ груженые жировыми товарами: маслом, сыром	„	50 „
5. Телеги одноконные груженные с.-хоз. продуктами, дровами, молоком	„	40 „
6. Телеги одноконные, груженные промтоварами	„	50 „
7. Телеги одноконные груженные лесом длинным	1 шт.	50 коп.
8. Телеги одноконные груженные стройматериалами	„	75 „
9. Телеги пароконные порожние	„	20
10. „ „ груженные жировыми товарами: маслом, сыром	„	75 „
11. Телеги пароконные груженные с.-хоз. продуктами, дровами, молоком	„	60 „
12. Телеги пароконные груженные промтоварами	„	75 „
13. Телеги пароконные груженные стройматериалами	„	85 „
14. Телеги пароконные груженные лесом длинным	„	75 „
15. Фургоны парокон. порожние		80 „
16. Фургоны пароконные груженные жировыми товарами: маслом, сыром	„	100 „
17. Фургоны пароконные груженные с.-хоз. продуктами, дровами, молоком	„	75 „
18. Фургоны пароконные груженные промтоварами	„	100 „
19. Фургоны пароконные груженные стройматериалами	„	50 „
20. Фургоны пароконные груженные лесом длинным	„	100 „
21. Автомобили порожние . . .	„	100 „
22. „ груженные жировыми товарами, маслом, сыром . .	„	300 „
23. Автомобили груженные с.-хоз. продуктами, дровами, молоком . .	„	200 „
24. Автомобили груженные промтоварами	„	250 „
25. Автомобили груженные стройматериалами	„	200 „
26. Автомобили груженные длинным лесом	„	250 „
27. Охотник с собакой	1 чел.	10 „
28. Велосипедист с велосипедом	„	10 „
29. Мотоциклет без каретки . .	1 шт.	15 „
30. „ с кареткой . . .	„	25 „
31. Трактор малый	„	200 „
32. „ большой	„	300 „
33. Грабли, косилки, сброски на ход	„	50 „
34. Нивр	1 вед.	10 „
35. Хлебное вино (водка)	„	10 „
36. Скот мелкий	1 шт.	15 „
37. Скот крупный	„	40 „
38. Живые поросята и птица . .	„	5 „
39. Верховой с лошадью	1 чел.	20 „
Примечание. 1. Прицепная тележка к трактору расценивается в зависимости от размеров тележки и рода груза.		
2. Громоздкие тяжеловесные грузы расцениваются по соглашению с администрацией Горперевоза.		
3. На городских экипажах, телегах и автомобилях, мотоциклетах проезд одного человека входит в общую плату, взысканную за этот экипаж.		
Все остальные пассажиры платят дополнительно, как пешеходы.		
4. Для государственных, кооперативных и проч. общественных организаций при подписании контрактационных договоров предоставляется скидка от 10% до 40% по договоренности с Коммунтрестом в зависимости от количества и рода груза.		

ОПЛАТА ЖИЛЫХ ПОМЕЩЕНИЙ В ГОРОДЕ НОВОСИБИРСКЕ.

(Выдержки из обязательного постановления Новосибирского горсовета от 22 августа 1928 г. № 5).

Размер квартплаты определяется в зависимости:

а) от места расположения снимаемой квартиры по районам города;

б) от характера источников и размера дохода квартиро-нанимателей и

в) от степени благоустроенности квартир.

Новосибирск разбит на 2 района:

К первому относится вся территория города, расположенная в центре города и ограниченная: от вокзала Омской ж. д. до Граничной улицы, по линии до гребня речки Каменки, по гребню речки Каменки через речку Каменку до улицы Белинского, по улице Белинского до Гавриловской улицы, по Гавриловской улице до улицы 3-го Интернационала, по улице 3-го Интернационала до Грибоедовской улицы, по Грибоедовской улице до линии Алтайской ж. д., по линии ж. д. до границы с землями дер. Инюшки, по границе земель до реки Оби, по реке Оби до оврага Лесопильного завода, разделяющего с Малой Нахаловкой, по оврагу до линии железной дороги до виадука, по линии желдороги до вокзала Омской железной дороги;

ко второму району — вся остальная территория города с окраинами.

Квартирная плата устанавливается в зависимости от характера источников и размера дохода. В соответствии с этим, все квартиронаниматели распределяются по следующим группа:

1-ая группа — рабочие и служащие с заработком не свыше 20 руб. в месяц, государственные пенсионеры, лица, состоящие на социальном обеспечении или на социальном страховании и получающие пособие или пенсию в размере не свыше 20 руб. в месяц, безработные, имеющие право на пособие, семьи красноармейцев, не имеющие самостоятельных источников дохода, а также учащиеся в государственных учебных заведениях, получающие государственную стипендию или освобожденные от платы за учение, квартирную плату оплачивают в размере 5,5 коп. за 1 кв. метр в месяц. С указанной квартирной платы никаких скидок не производится.

Государственные пенсионеры, лица, состоящие на социальном обеспечении или на социальном страховании и получающие пособие или пенсию в размере свыше 20 руб. в месяц, квартирную плату оплачивают в соответствии с получаемым ими пособием или пенсией на тех же основаниях, как и для рабочих и служащих по 2-ой группе.

Учащиеся, получающие стипендию от предприятий, учреждений и организаций в размере свыше 20 руб. в месяц, квартирную плату оплачивают как рабочие и служащие по 2-ой группе, в соответствии с размером получаемой стипендии или пособия.

Учащиеся, не освобожденные от оплаты и за учение и не получающие стипендии, состоящие на чьем-либо иждивении, в случае совместного с ними проживания, квартирную плату оплачивают по ставке лица, на иждивении коего они состоят; в случае раздельного проживания, квартирную плату оплачивают в соответствии с получаемым пособием. Если учащийся не состоит на чьем-либо иждивении, то квартирную плату оплачивает в соответствии с размером получаемого им дохода.

Государственные пенсионеры, имеющие кроме пенсии систематический заработок, оплачивают квартирную плату из расчета совокупности заработка и пенсии по 2-ой группе, если совокупный доход от заработка и пенсии превышает 20 руб. в месяц.

Герои труда, получающие государственную стипендию, при отсутствии заработка, оплачивают квартирную плату из расчета 50 проц. получаемой пенсии по 1-ой или 2-ой группе. При наличии заработка оплачивают из расчета пенсии без учета получаемого заработка.

Слепые, входящие в состав членов Всероссийского общества слепых или его местных организаций, в отношении оплаты квартирной платы приравниваются к инвалидам, имеющим право на социальное обеспечение.

Инвалиды и иные лица, имеющие право на социальное обеспечение, коим вместо пенсии предоставлено право торговли на льготных условиях, квартирную плату оплачивают: торгующие по патенту 1-го разряда — как рабочие по 2-ой группе, с за-

работком до 40 руб. в месяц и торгующие по патентам 2-го разряда, — как рабочие с заработком до 60 руб. в месяц.

Члены коллективов безработных, находящихся в ведении биржи труда, а равно инвалидных кооперативных об'единений (как промысловых, так и торговых) оплачивают квартирную плату, как рабочие и служащие по 2-ой группе, в соответствии с размером дохода.

В случае, если у них отсутствуют справки финорганов о размерах дохода, квартирная плата взимается с них в размере квартирной таксы, т.-е. 44 коп. за один квадратный метр в месяц без скидок и надбавок.

Вторая категория. Рабочие и служащие и приравненные к ним категории населения, с заработком ниже 155 руб. в месяц, квартирную плату оплачивают в соответствии с заработком плательщика и числа лиц, находящихся на его иждивении:

Размер заработка в месяц	При отсутствии иждивенцев	При наличии находящихся на иждивении лиц, не считая себя				
		1 чел.	2 чел.	3 чел.	4 чел.	5 чел. и более
21—30	22	20	18	16	11	9
31—40	27	24	22	20	16	13
41—50	33	31	29	27	20	18
51—60	40	30	33	31	27	22
61—70	44	40	38	35	29	24
71—80	44	44	40	38	31	27
81—90	44	44	44	40	33	29
91—100	44	44	44	44	35	31
101—110	44	44	44	44	38	33
111—124	44	44	44	44	40	35
125—154	44	44	44	44	44	44

К числу иждивенцев плательщиков, влияющих на применение скидок с квартирной таксы, могут быть отнесены лишь лица, совместно с ними проживающие и не имеющие самостоятельного заработка или имеющие заработок не свыше 20 руб. в месяц.

Наемные домашние работники в число иждивенцев не включаются.

Рабочие, служащие и лица приравненных к ним категорий, имеющие заработок свыше 155 руб. в месяц, квартирную плату оплачивают в размере квартирной таксы, с надбавкой 3,3 коп. с каждых полных 10 руб. месячного заработка сверх 155 руб., т.-е. от 155 руб. за один квадратный метр в месяц, но в общей сложности не более 1 руб. 32 коп. за один квадратный метр в месяц.

3-я группа — кустари и ремесленники, не имеющие наемных рабочих и учеников и не оплачивающие подоходного налога, по совокупности доходов, квартирную плату оплачивают в размере 22 коп. за 1 кв. метр в месяц.

Кустари и ремесленники, имеющие одного наемного рабочего или двух учеников, но не уплачивающие подоходного налога по совокупности доходов, квартирную плату оплачивают в размере квартирной таксы 44 коп. за 1 кв. метр в месяц.

Кустари и ремесленники, не имеющие наемных рабочих или имеющие одного рабочего или 2 учеников, но уплачивающие подоходный налог по совокупности доходов, квартирную плату оплачивают в размере 44 коп., с добовление 5,5 коп. за 1 кв. метр за каждые облагаемые 200 руб. годового дохода сверх суммы, облагаемой по первому разряду, но в общей совокупности не выше 1 руб. 10 коп. за один квадратный метр в месяц.

Кустари и ремесленники, имеющие 2 или 3 наемных рабочих или до 6 учеников, ставку квартирной платы оплачивают:

Облагаемые подоходным налогом по совокупности доходов по первому разряду — в размере 88 коп. за один квадратный метр в месяц;

Облагаемые подоходным налогом по совокупности доходов выше, чем по первому разряду, оплачивают квартирную плату в размере 88 коп. с добавлением 5,5 коп. за каждые облагаемые 200 руб. годового дохода сверх суммы, облагаемой по первому разряду, но с тем, чтобы квартирная плата за 1 кв. метр жилой площади не превышала 1 руб. 98 коп. в месяц.

Члены промысловых кооперативных товариществ (артелей) и уставных трудовых артелей квартирную плату оплачивают на тех же условиях.

Члены артелей и товариществ, если последние входят в вышестоящие кооперативные об'единения и работают по заказу государственных учреждений и предприятий, в том числе, если они получают за свою работу определенное вознаграждение

и не участвуют в прибылях артелей, оплачивают квартирную плату на основаниях, установленных для рабочих и служащих по 2-ой группе.

Кустари и ремесленники, принявшие в обучении детей или подростков по договорам с отделом народного образования, оплачивают квартплату за жилую площадь, занимаемую учениками в пределах 9 кв. метров на человека в размере 5,5 коп. за 1 кв. метр.

4-я группа — лица свободных профессий, не оплачивающие подоходного по совокупности доходов, квартирную плату оплачивают в размере квартирной таксы, т.-е. 44 коп. за 1 кв. метр в месяц.

Лица свободных профессий, уплачивающие подоходный налог по совокупности доходов, квартирную плату оплачивают в размере квартирной таксы 44 коп. в месяц с прибавлением 5,5 коп. за 1 кв. метр в месяц с каждых 200 руб. облагаемого годового дохода, но в общей совокупности не свыше 1 руб. 98 коп. за 1 кв. метр в месяц.

Лица свободных профессий, состоящие на государственной службе и занятые на службе все урочное время, оплачивают квартирную плату по 2-ой группе из расчета заработной платы, без учета побочных заработков; если же они заняты на службе не все урочное время и имеют побочный заработок от свободной профессии, квартирную плату оплачивают по 2-ой группе из расчета общей суммы заработка по службе и от свободной профессии — по совокупности, но лишь при том условии, что побочный заработок за прошлый окладной год не превысил заработной платы по службе, в противном случае квартплата исчисляется по ставкам для лиц свободных профессий.

Молодые врачи, работающие в лечебницах и т. п. учреждениях для получения практического стажа, без получения вознаграждения, приравниваются к учащимся, а командированные здравотделами для усовершенствования — к гостипендиатам.

Научные работники, литераторы, художники и скульпторы, состоящие на службе или не состоящие и имеющие заработок как от службы, так и от свободной практики по совокупности, не превышающий 400 руб. в месяц, а также для тех врачей, которые, работая по найму, одновременно занимаются свободной практикой, если при том общий доход их от работы по найму и частной практики не превышает 400 руб. в месяц, квартирную плату оплачивают на основаниях, установленных для рабочих и служащих.

5-я группа — торговцы и лица нетрудовых категорий, доход коих, облагаемый подоходным налогом, не превышает 3.000 руб. в год, квартирную плату оплачивают в размере 1 руб. 40 коп. за 1 кв .метр в месяц.

Лица, облагаемый доход коих превышает 3.000 руб. в год, квартирную плату оплачивают в размере 2 руб. за один квадратный метр в месяц, с прибавлением 11 коп. за 1 кв. метр за каждые 200 руб. валового дохода сверх облагаемого дохода в 3.000 руб., но не свыше 4 руб. 40 коп. за 1 кв. метр в месяц.

В общее количество оплачиваемой жилой площади не включаются кухни, коридоры, уборные, ванные и т. п., а равно подлежат исключению площади, занятые печами, выступами стен или других прочных установок.

Если кухня занята жильцами, то для расчета размера квартплаты берется площадь, фактически используемая под жилье.

С'емщики оплачивают по нормам квартирной платы жилую площадь, занимаемую ими и состоящими на их иждивении, полностью или частично, членами семьи в пределах не выше 9 кв. метров на одного человека.

Излишки жилой площади, занимаемой сверх установленной нормы, подлежат повышенной оплате в тройном размере соответствующих ставок квартирной оплаты, но не ниже тройного размера основной квартирной таксы по городу, т.-е. не ниже 1 руб. 32 коп. за один квадратный метр в месяц, если ставка не превышает квартирной таксы.

Если с'емщиками являются рабочие и служащие и лица приравненных к ним категорий, оплачивающих квартирную плату по второй группе, то часть излишков, не свыше 4,5 кв. метра на плательщика, оплачивается в одинарном размере соответствующей ставки.

Дополнительная жилая площадь, занимаемая:

а) на основании удостоверений, выдаваемых в порядке постановлений ВЦИК и СНК «О праве пользования дополнительной жилой площадью»;

б) на основании постановления ВЦИК от 30 января 1928 г. «О льготной оплате излишков жилплощади художниками, скульпторами и проч.», — подлежат оплате в общем порядке в одинарном размере.

Если комната или группа комнат занята несколькими членами одной семьи, хотя бы и имеющими самостоятельный заработок, плата определяется по ставке лица с наибольшим заработком или доходом, при чем по этой ставке оплачивается вся пло-

щадь, занимаемая членами семьи, состоящими полностью или частично на иждивении плательщика.

Члены семьи, занимающие отдельную комнату и имеющие самостоятельный заработок или доход, обслуживающий квартирную плату в размере не ниже квартирной таксы, в праве оплачивать занимаемую ими площадь самостоятельно по своему заработку.

При исчислении квартирной платы с рабочих и служащих учитывается весь заработок их, кроме сверхурочного приработка, а также специальной нагрузки лиц, получающих оплату труда по тарифу ответственных работников.

Лица наемного труда, получающие специальный оклад и получающие в дополнение к своей твердой ставке тантьему или процентные вознаграждения, оплачивают квартирную плату по совокупности своего месячного заработка, независимо от того, производится ли работа в урочное или во внеурочное время.

Военнослужащие квартирную плату оплачивают в размере основного оклада по тарифной ставке.

Размер доходов остальных групп определяется по справкам финорганов, удостоверениям и справкам надлежащих учреждений и предприятий.

Заработок от работы по совместительству во внеурочное время в расчет не принимается.

Научные работники, зарегистрированные ЦЕКУБУ или местной секцией научных работников, состоящие на службе и занятые на ней все урочное время, оплачивают помещение по ставкам, установленным для рабочих и служащих по 2-ой группе и при том из расчета заработной платы без учета побочных доходов от педагогической, литературной и научной работы или занятий свободной профессией, какого бы размера эти доходы ни были.

Для квартиронанимателей, оплачивающих квартирную плату по ставкам, установленным для рабочих и служащих и лиц, к ним приравненных, по 2-ой группе, при наличии недостатков от средней благоустроенности по городу квартир, производится скидка с исчислением квартирной платы следующих размеров:

а) квартиры, находящиеся во втором районе, не имеющие теплой уборной и электрического освещения, оплачиваются со скидкой 10 проц.;

б) при отсутствии в доме электрического освещения оплачиваются со скидкой 5 проц.

При наличии дефектов в квартирах, занимаемых жильцами, оплачивающими квартирную плату по второй группе, с исчисленной нормальной квартирной платой и кроме скидок, предусмотренных настоящим постановлением, производятся дополнительные скидки по нижеследующим расчетам и в порядке их последовательности.

а) комнаты полутемные, т.-е. лишенные наружного освещения, имеющие окна на лесницу, коридор и т. п., оплачиваются с понижением в 50 проц. от исчисленной нормальной платы;

б) комнаты темные, лишенные совершенно дневного света и требующие постоянного искусственного освещения, оплачиваются с понижением на 75 проц. от нормальной платы;

в) полуподвальные помещения, пол которых ниже уровня почвы земли менее 0,53 метра оплачивается с понижением на 20 проц. от исчисляемой нормальной оплаты;

г) если пол полуподвального помещения ниже 0,53 метра (¾ аршина) уровня почвы, то квартирная плата оплачивается с понижением на 50 проц. от отчисляемой нормальной оплаты;

д) сырые помещения, признанные таковыми жилищно-санитарной инспекцией, оплачиваюся со снижением на 20 проц.;

е) мансардные помещения оплачиваются со снижением на 15 проц.;

ж) помещения с потолком ниже 2,5 метра оплачиваются с понижением на 5 проц.;

з) проходные комнаты, служащие единственным способом сообщения с другими комнатами данной квартиры и занятые не членами данного семейства, а посторонними лицами, оплачиваются с понижением на 30 проц.;

и) площадь кухни, фактически используемая под жилье, оплачивается с понижением на 25 проц. от исчисляемой нормальной оплаты.

Квартиры, имеющие особые удобства, как-то: а) водопроводы, б) канализацию, в) теплую уборную, г) ванную, д) холодные застекленные балконы, е) теплые передние и коридоры, ж) паровое или водяное отопление — оплачиваются с повышением в размере 5 проц. за каждое из указанных в отдельности удобств. Но общая надбавка по совокупности не должна превышать 10 проц. от исчисляемой платы за занимаемую площадь.

Оплата строений и помещений, сдаваемых в аренду для торгово-промышленных и складских целей в г. Новосибирске.

(Выдержки из постановления Новосибирского горсовета от 4 января 1929 г. № 1.)

Ставки на торговые строения и помещения и на непосредственно связанные с ними складочные помещения, согласно районов их расположения, группы строений и категории торговли, за 1 кв. метр полезной жилой площади строения или помещения в год следующие:

Группы	Категории	Ставки по районам, категориям и группам в руб. и коп. за 1 кв. метр в год	
		I район	II район
I	I	36—30	28—80
	II	33—00	24—00
	III	28—05	20—40
II	I	33—00	23—40
	II	30—00	18—00
	III	25—50	15—30
III	I	30—00	15—00
	II	24—00	12—00
	III	20—40	10—20
IV	I	19—50	7—80
	II	15—00	6—00
	III	12—75	5—10

Складочные помещения, непосредственно связанные с торговыми помещениями, при сдаче их арендатору того торгового помещения, с которым они связаны, оплачиваются по ставкам соответствующих торговых помещений, со следующими скидками:

№№ по порядку	Характер складочного помещения	Скидки в проц. от став. по группам			
		I гр.	II гр.	III гр.	IV гр.
1	Подвальные	50	50	50	50
2	Огнестойкие в уров. зем.	50	50	40	40
3	Деревянн. капит.	65	60	50	45
4	Тоже не капит.	75	65	55	50
5	Тесовые	80	75	75	70
6	Навесы	90	90	85	80
7	Открытые склады	95	95	90	90

К первому району относятся Красный проспект от Спартаковской ул. до Ядринцовской, Центральная площадь в границах от М. Горького до Семипалатинской и от Советской до Серебренниковской, пр. Сталина от Серебренниковской до ул. Ленина, ул. Межениновская от Вокзальной до ул. Ленина; ко второму району — вся остальная территория города.

По характеру помещений установлены следующие группы:

Группы	I район	II район
I	Особо ценные строения, вполне благоустроенные, типа Горкорпуса, Доходного дома, ОИКа СКС и проч.	Огнестойкие, вполне благоустроенные строения, имеющие зеркальные окна и паровое отопление.
II	Огнестойкие строения, имеющие отопительные устройства, не имеющие их, но расположенные на базаре, подвальные этажи строений I группы.	Огнестойкие строения, имеющие отопительные устройства, подвальные и вторые этажи строений I группы.

Группы	I район	II район
III	Все прочие огнестойкие строения и деревянные капитального свойства (имеющие отопительные приборы и проч.), подвальные и вторые этажи строений II группы.	Все прочие огнестойкие строения и деревянные капитального свойства, подвальные и вторые этажи строений II группы.
IV	Все прочие строения, не отнесенные к указанным выше группам, подвальные и вторые этажи строений III и IV групп.	Все прочие строения, не отнесенные к указанным выше группам, подвальные и вторые этажи III и IV групп

По роду торговли установлены три категории:

а) первая категория — повышенные ставки: торговля винно-гастрономическая, галантерейная, парфюмерная, меховая, комиссионная, бильярды, рестораны, кафе, часовые, ювелирные.

б) третья категория — пониженные ставки: торговля хлебная, овощная, мясная, мучная, металлоизделиями, нефтепродуктами;

в) вторая категория — нормальные ставки: вся остальная торговля, не отнесенная к первой и третьей категориям.

Ставки на промышленные строения и на непосредственно связанные с ними складочные помещения устанавливаются по ставкам на торговые помещения по районам и группам строений, применительно к третьей категории.

Складочные помещения, непосредственно связанные с промышленными помещениями, при сдаче их арендатору того промышленного помещения, с которым они связаны, оплачиваются по ставкам соответствующих промышленных помещений, со скидками, установленными для торговых помещений.

Ставки на складочные строения и помещения, не связанные непосредственно с торговыми и промышленными помещениями, используемые для складских целей, согласно групп строений за 1 кв. м. полезной площади строения или помещения в год следующие:

Группы	Ставки по группам за 1 кв. метр в год руб. и коп.
I	16—50
II	12—00
III	8—00
IV	5—00
V	3—00
VI	2—00

Помещения, находящиеся при торговых или промышленных помещениях, имеющие непосредственную с ними связь и используемые для складских целей, оплачиваются по ставкам на торговые или промышленные помещения.

По характеру помещений установлены следующие группы:

а) Первая группа — огнестойкие, специально приспособленные и расположенные в первых этажах зданий, подвальные и вторые этажи в огнестойких торговых зданиях, отнесенных к первой группе первого района.

б) Вторая группа — огнестойкие складочные строения и помещения, не имеющие специальных приспособлений, подвальные и вторые этажи складочных строений первой группы, подвальные и вторые этажи торговых помещений второй группы первого района и первой и второй группы второго района, специальные подвалы каменные, подвальные помещения в жилых и прочих огнестойких зданиях.

в) Третья группа — бревенчатые склады капитального устройства, огнестойкие помещения, приспособленные под склады, подвальные и вторые этажи складочных помещений второй группы, каменные подвалы в складочных помещениях третьей группы и все прочие подвальные помещения, не вошедшие в первые три группы.

г) Четвертая группа — строения, специально построенные из теса, полурезки, горбылей, бревенчатые, приспособления для служб и подвалы под ними.

д) Пятая группа — тесовые временного характера, всевозможные ветхие и малоценные бревенчатые, используемые под склады.

е) Шестая группа — навесы, открытые при складах хранилища.

Складские помещения, используемые исключительно для хранения овощей, хлебофуражных продуктов и строительных материалов, оплачиваются со скидкой в размере 25 проц. со ставок.

По означенным ставкам на складочные помещения оплачиваются те строения и помещения, кои имеют полезную внутреннюю высоту от пола до потолка не выше 3,5 пог. м, а в случае превышения этой высоты — за каждый полный или неполный погонный метр сверх 3,5 производится накидка в размере 5 проц. от исчисленных ставок за 1 кв. м. полезной площади.

Горкомхозу предоставляется право в каждом отдельном случае устанавливать скидки или надбавки, но не выше 10 проц.

В случае наличия в одном торговом, складочном или промышленном помещении торговли товаром и производств, относящихся, согласно настоящей градации, к разным категориям, помещение оплачивается по ставке, исчисляемой для высшей категории.

Если помещение, хотя бы находящееся в одном здании и принадлежащее одному учреждению или предприятию, разделено на самостоятельные, не сообщающиеся между собой части, ставки устанавливаются для каждого помещения отдельно в зависимости от категории, к которой оно относится по роду своей операции.

При отсутствии заявок на торгово-промышленные и складские строения и помещения со стороны государственных учреждений и предприятий, смешанных акционерных обществ, кооперативных организаций всех видов, жилищных товариществ, профессиональных союзов и иных общественных организаций, эти помещения могут быть сданы частным лицам и об'единениям только лишь с торгов.

Ставки распространяются на строения и помещения, находящиеся в домах муниципализированных, национализированных, кооперативных и частных домовладениях, за исключением возведенных, восстановленных и достроенных по договорам о праве застройки.

ПОЧТА, ТЕЛЕГРАФ, ТЕЛЕФОН, РАДИО

Почтово-телеграфные предприятия в г. Новосибирске.

Наименование предприятия, время действия (местное время).

1.	Окружная контора связи	С	8	до	20	час.	Уг. Советской и просп. Сталина.
2.	Жел.-дор. почт. отд.	„	9	„	23	„	На вокзале ст. Новосибирск—I.
3.	Привокзальное	„	9	„	16	„	Уг. у. Ленина и Межениновской
4.	Агентство при СКИКе	„	9	„	16	„	Красный просп., д. Крайсполкома.
5.	„ „ СибВО	„	9	„	16	„	Красный просп., д. Красной армии.
6.	„ „ ОИК	„	9	„	16	„	Красный просп., д. Окрисполкома (б. Промбанка).
7.	„ „ Госбанке	„	9	„	16	„	Красный просп., пом. Госбанка.
8.	„ Ипподромское	„	9	„	16	„	Уг. Серебренниковской и Карамзина.
9.	„ при Дворце Труда	„	9	„	16	„	Прос. Сталина.
10.	„ Заельцовское	„	9	„	16	„	Мочищенская, 1.
11.	„ Октябрьское (Закаменское)	„	8	„	17	„	Садовая, 11.
12.	„ при Пристани	„	11	„	18	„	Пристанской пер.
13.	„ „ Радиостанции	„	9	„	16	„	Змеиногорская ул., против Алтайского (Новосиб.) вокз.

Почтовые ящики

Где находятся почтовые ящики	Сколько раз очищ.	Когда очищ.	Где находятся почтовые ящики	Сколько раз очищ.	Когда очищ.
Городской корпус	3	7—11—17	Сельхозтохникум	3	7—11—17
Горсовет	3	7—11—17	Уг. Локтевской—совшкола	3	7—11—17
М. Горького, Зернотрест	3	7—11—17	Радиостанция	1	11
Уг. Красного просп. и Октябрьской	3	7—11—17	Уг. Большев.—совшкола 1-го мая	3	7—11—17
Полиграфтрест	3	7—11—17	Уг. Инской и Шевченко	3	7—11—17
Сибкрайисполком	3	7—11—17	Большевистская, 2	3	7—11—17
Уг. Красного пр. и Спартаковской	3	7—11—17	Красн. пр. ларек ЦРК, пр. переезда	3	7—11—17
Уг. Спартаковской и Серебренников.	3	7—11—17	Фабричная, клуб им. Петухова	3	7—11—17
Ленинградская, мост через Каменку	3	7—11—17	Уг. Свердловской и Советской	3	7—11—17
Уг. Телеграфной и Шевченко	3	7—11—17	Уг. Коммунистической и Урицкого— Сибавтодор	3	7—11—17
Закаменский базар ЦРК	3	7—11—17			

Где находятся почтовые ящики	Сколько раз очищ.	Когда очищ.	Где находятся почтовые ящики	Сколько раз очищ.	Когда очищ.
Уг. Коммунистической и Революции	3	7—11—17	Уг. Красного просп. и Гоголя против д. Красной армии	3	7—11—17
Уг. Октябрьской и Урицкого	3	7—11—17	Ипподромский баз., Акорт № 11	3	7—11—17
Уг. Советской и Рабочей	3	7—11—17	Логовская, 86, Мылзавод	3	7—11—17
Советская, 32—Союзхлеб	3	7—11—17	Уг. Логовской и Державина	3	7—11—17
По Советской, ЦРК № 25	3	7—11—17	Уг. Каменской и Фрунзе	3	7—11—17
Уг. Сибирской и Енисейской	3	7—11—17	Уг. Логовской и Ядринцовской—совшкола № 11	3	7—11—17
Ул. Ленина, 4	3	7—11—17	Уг. Каменской и Щетинкина	3	7—11—17
Ул. Ленина, 32. детск. центр. библ.	3	7—11—17	Уг. Сталина и Серебренниковск., 41	3	7—11—17
Переселенческая, 11	3	7—11—17	Уг. Серебренниковск. и Ядринцовск.	3	7—11—17
Бурлинский переезд. маг. ТПО	3	7—11—17	Уг. Красного просп. и Трудовой, Сиб. Институт народн. хоз.	3	7—11—17
Уг. Красного просп. и Достоевского	3	7—11—17			
Уг. Серебренниковской и Достоевск.	3	7—11—17			

Телефоны-автоматы общего пользования:

1. Ст. Новосибирск I—вокзал тел. 10-46.
2. Магазин ЦРК № 10—Красный просп., 31, тел. 10-47.
3. Почтовая контора—уг. Советской и просп. Сталина, тел. 10-45.
4. 2-я аптека—уг. Красного просп. и Трудовой, тел. 11-96.

Список переименованных городов

I По алфавиту нынешних названий

№№ по порядку	Нынешнее название	В какой республике, области, и б. б. губернии и округа	Прежнее название
1	Алма-Ата	Казакская АССР	Верный
2	Артемовск	УССР	Бахмут
3	Ашхабад	Туркменская ССР	Полторацк
4	Бальцер	Немцев Поволжья АССР	Голый Карамыш
5	Бедно-Демьяновск	б. Пензенская губ.	б. Спасск
6	Бек-Буди	Узбекская ССР, Кашка-Дарьинская обл.	Карши
7	Белорецк	Башкирская АССР	Белорецкий завод
8	Буйнакск	Дагестанская АССР	Темир-Хан-Шура
9	Ганджа	Азербайджанская ССР	б. Елизаветполь
10	Демидов	б. Смоленская губ.	Поречье
11	Детское Село	Ленинградская губ.	Царское Село
12	Днепропетровск	УССР, б. Днепропетровский округ	б. Екатеринослав
13	Запорожье	УССР, б. Запорожск. округ	Александровск
14	Зестафони	Грузинская ССР	Квириллы
15	Зиновьевск	УССР, Зиновьевск. окр.	б. Елизаветград
16	Иошкар-Ола	Марийская авт. обл.	Краснококшайск (еще раньше Царевококшайск)
17	Канаш	Чувашская АССР	Шихраны
18	Каракол	Киргизская АССР	Пржевальск
19	Кингисепп	Ленинградская губ.	Ямбург
20	Кзыл-Орда	Казакская АССР	Ак-Мечеть (еще раньше Перовск)
21	Красноград	УССР, Полтавский окр.	Константиноград
22	Краснодар	Сев.-Кавк. край Кубанский округ	Екатеринодар
23	Красный	Ленинградская губ.	Красное Село
24	Кропоткин	Сев.-Кавк. край, Армавирский округ	Романовский хутор
25	Ленинакан	Армянская ССР	Александрополь
26	Ленинград	Ленинградская губ.	Петроград, С.-Петербург
27	Ленинск	Московская губ.	Талдом
28	Ленинск-Кузнецкий	Сибирский край, Кузнецкий округ	Село Ленино (еще раньше пос. Кольчугино)
29	Ленинск-Омский	Сибирский край, Омский окр.	Ленинск (еще раньше хутор Атамановский)
30	Люксембург	Грузинская ССР.	Екатеринфельд
31	Марксштадт	Немцев Поволжья АССР	Екатеринштадт (Баронск)
32	Махач-Кала	Дагестанская АССР	Петровск-порт
33	Мирза-Чуль	Узбекская ССР	Голодная степь
34	Можга	Вотская авт. обл.	Красный (еще раньше посел. Сюгинск)

№№ по порядку	Нынешнее название	В какой республике, области, губернии	Прежнее название
35	Ново-Омск	Сибирский край, Омский окр.	Куломзино, пос.
36	Новосибирск	Сибирский край	Новониколаевкск
37	Первомайск	УССС, Первомайск окр.	Ольвиополь
38	Петровск-Забайкальский	Дальневосточный край, Читинский окр.	Петровский завод
39	Петропавловск-Камчатский	Дальневосточный край, Камчатский окр.	Петропавловск
40	Прикумск	Сев. Кавк. край, Терский окр.	Святой Крест
41	Пугачев	Самарской губ.	Николаевск
42	Рухлово	Дальневосточный край, Зейский окр.	Сковородино
43	Сальск	Сев.-Кавк. край, Сальск. окр.	Торговый поселок
44	Сардар	Азербайджанская ССР	Карягино
45	Свердловск	Уральская область	Екатеринбург
46	Свободный	Дальневосточный край, Амурский окр.	Алексеевск
47	Слуцк	Ленинградская губ.	Павловск
48	Сталин	УССР, Сталинск. окр.	Юзовка
49	Сталинград	Сталинградская губ.	Царицин
50	Степанакерт	Азербайджанская СССР, авт. обл. Нагорного Карабаха	Ханкенды
51	Троцк	Ленинградская губ.	Гатчина
52	Тутаев	Ярославская губ.	Романово-Борисоглебск
53	Урицк	Ленинградская губ.	Лигово
54	Фергана	Узбекская ССР	Н. Маргелан (Скобелев)
55	Фрунзе	Киргизская АССР	Пишпек
56	Халтурин	Вятская губ.	Орлов
57	Хашури	Грузинская ССР	Михайлово
58	Червень	БССР, Минский окр.	Игумен
59	Шахты	Сев.-Кавк. край, Шахтинско-Донецкий окр.	Александр Грушевский
60	Шаумян	Грузинская ССР	Шулаверы

II. По алфавиту прежних названий

№№ по порядку	Прежнее название	В какой республике, области, и б. б. губернии и округе	Нынешнее название
1	Ак-Мечеть (Перовск)	Казакская АССР	Кзыл-Орда
2	Алесандр-Грушевский	Сев.-Кавк. край Шахтинско-Донецкий окр.	Шахты
3	Александровск	УССР, Запорожск. окр.	Запорожье
4	Александрополь	Армянская ССР	Ленинакан
5	Алексеевск	Дальневосточный край, Амурский окр.	Свободный
6	Атамановский хут. (Ленинск)	Сибирский край, Омский окр.	Ленинск-Омский
7	Баронск (Екатеринштадт)	Немцев Поволжья АССР.	Маркштадт
8	Бахмут	УССР, Артемовск. окр.	Артемовск
9	Белорецкий завод	Башкирская АССР	Белорецк
10	Верный	Казакская АССР Джетысуйск. губ.	Алма-Ата
11	Гатчина	Ленинградск. губ.	Троцк
12	Голодная степь	Узбекская ССР, Ташкентская обл.	Мирза-Чуль
13	Голый Карамыш	Немцев Поволжья, АССР	Бальцер
14	Екатеринбург	Уральская обл.	Свердловск
15	Екатеринодар	Сев.-Кавк. край, Кубанский окр.	Краснодар
16	Екатеринослав	УССР, Днепропетровский окр.	Днепропетровск
17	Екатеринфельд	Грузинская ССР	Люксембург
18	Екатеринштадт	Немцев Поволжья АССР	Марсштадт
19	Елизаветград	УССР, Зиновьевский окр.	Зиновьевск
20	Елизаветополь	Азербайджанская ССР	Ганджа
21	Игумен	БССР, Минский округ	Червень
22	Караши	Узбекская ССР, Кашка-Дарьинская обл.	Бек-Буди
23	Карягино	Азербайджанская ССР	Сардар
24	Квирилы	Грузинская ССР	Зестафони
25	Кольчугино (Ленино)	Сибирский край, Кузнецкий округ	Ленинск-Кузнецкий
26	Константиноград	УССР, Полтавский окр.	Красноград
23	Краснококшайск	Марийская авт. обл.	Иошкар-Ола
28	Красный (б. пос. Сюгинск)	Вотская авт. обл.	Можга
29	Куломзино пос.	Сибирский край, Омского окр.	Ново-Омск
30	Ленино (б. Кольчугино)	Сибирский край, Кузнецкий окр.	Ленинск-Кузнецкий
31	Ленинск (б. Атамановский хутор)	Сибирский край, Омского окр.	Ленинск-Омский
32	Лигово пос.	Ленинградской губ.	Урицк
33	Михайлово	Грузинская ССР	Хашури
34	Николаевск	Самарская губ.	Пугачев

№№ по порядку	Прежнее название	В какой республике, области, губернии	Нынешнее название
35	Новониколаевск	Сибирский край	Новосибирск
36	Н. Маргелан (Скобелев)	Узбекская ССР	Фергана
37	Ольвиополь	УССР, Первомайск. окр.	Первомайск
38	Орлов	Вятской губ.	Халтурин
39	Павловск	Ленинградская губ.	Слуцк
40	Перовск (б. Ак-Мечеть)	Казакская АССР	Кзыл-Орда
41	Петровский порт	Дагестанская АССР	Махач-Кала
42	Петровский завод	Дальневосточный край, Читинский окр.	Петровск-Забайкал.
43	Петроград	Ленинградская губ.	Ленинград
44	Петропавловск	Дальневосточный край, Камчатский окр.	Петропавловск-Камчатск
45	Пишпек	Киргизская АССР	Фрунзе
46	Полторацк	Туркменская ССР	Ашхабад
47	Поречье	Смоленская губ.	Демидов
48	Пржевальск	Киргизская АССР	Каракол
49	Романово-Борисоглебск	Ярославск. губ.	Тутаев
50	Романовский хутор	Сев.-Кавк. край, Армавирский окр.	Кропоткин
51	Святой Крест	Сев.-Кавк. край, Терский окр.	Прикумск
52	Скобелев (б. Н. Маргелан)	Узбекская ССР	Фергана
53	Сковородино	Дальневосточный край, Зейский окр.	Рухлово
54	Спасск	Пензенская губ.	Беднодемьяновск
55	Сюгинский пос. (Красный)	Вотская авт. обл.	Можга
56	Талдом. село	Московская губ.	Ленинск
57	Темир-Хан-Шура	Дагестанская АССР	Буйнакск.
58	Торговый, пос.	Сев.-Кавк. край, Сальский окр.	Сельск
59	Ханкенды	Азербайджанская ССР, авт. обл. Нагорн. Карабаха	Степанакерт
60	Царевококшайск	Марийская авт. обл.	Иошкар-Ола
61	Царицин	Сталинградская губ.	Сталинград
62	Царское Село	Ленинградская губ.	Детское Село
63	Шихраны	Чувашская АССР	Канаш
64	Шулаверы	Грузинская ССР	Шаумян
65	Юзовка	УССР, Сталинградск. окр.	Сталин
66	Ямбург	Ленинградская губ.	Кингисепп

Сведения из почтово-телеграфных правил и такс

Почтовые работники обязаны согласно постановления СНК от 14 января 1924 г. давать клиентам почты бесплатные устные справки независимо от наличия вывешенных в предприятиях об'явлений о таксах.

Выдача почтовой корреспонденции производится по пред'явлении одного из следующих документов:

А. Удостоверение личности. Удостоверить личность можно одним из следующих документов (постановление ВЦИК и СНК от 18 июля 1927 г. С. У. № 75, ст. 514).

1. Удостоверение личности, выданное местными органами милиции, риками и сельсоветами.
2. Актовая или старая метрическая выписка о рождении или браке.
3. Справка домоуправления или сельсовета о проживании (выпись из домовой книги или подворного списка), но лишь при иаличии в ней ссылки на тот документ, на основании коего была сделана переписка.
4. Удостоверение (или расчетная книжка) с места работы или службы.
5. Документ, указывающий отношение военнообязанного к военной службе, за исключением военнослужащих, состоящих в рядах Красной армии, для которых удостоверением личности являются служебные книжки красноармейцев (краснофлотцев) или соответствующие воинские документы, указывающие их отношение к обязательной военной службе, выдаваемые комсоставу органами Наркомвоенмора.
6. Членский билет профсоюза.
7. Документ о состоянии в учебном заведении в качестве учащегося или об окончании курса учебного заведения.

Чтобы быть достаточными, все указанные документы должны содержать в себе сведения о фамилии, имени и отчестве.

Б. Партбилет и

В. Почтовое удостоверение на получение корреспонденции.

За выдачу специального почтового удостоверения взимается 50 коп. По таким удостоверениям вся корреспонденция в любом учреждении выдается беспрепятственно.

При получении страховых отправлений (посылок, ценных писем) рекомендуется осматривать их в момент получения на руки, и если что-либо покажется сомнительным, то получатель имеет право потребовать вскрытия таковых на почте. После получения никакие заявления не принимаются.

Письма

Адрес необходимо писать всегда ясно и четко. Никаких помарок, исправлений адресов не допускается. Писать сокращенно и условные адреса не следует, так как почта доставку по таким адресам не гарантирует. Почтовые марки следует наклеивать обязательно на лицевой стороне в правом верхнем углу. Всякое почтовое отправление должно иметь не менее 10 см длины и 7 см ширины.

Плата за пересылку писем

Простые письма. Местные.

Открытое (карточка)	3 коп.
с оплаченн. ответом (двойная)	6 „
Закрытое весом 20 грамм (конверт и 1 лист бумаги)	4 „
Закрытое весом свыше 20 грамм за каждые следующие 20 грамм или часть их	2 „

Иногородные	Внутри СССР	За границу
Открытое (карточка)	5 коп.	10 коп. (22,5 сант.)
Открытое с оплаченн. ответом	10 „	20 „ (45 „)
Закрытое до 20 грамм	10 „	15 „ (37,5 „)
Закрытое свыше 20 грамм за каждые следующие 20 грамм или часть их	5 „	10 „ (22,5 „)

Заказные письма

Сверх весового сбора за каждое почтовое отправление взимается плата за „заказ“	10 коп.	20 коп. (50 сант.)

Особо важные отправления—плата за заказ вдвойне.

Ценные письма

За пересылку ценных писем, а также и отправлений с наложенным платежом кроме весового сбора взимается страховой сбор независимо от расстояния:

При оценке до 25 руб.	20 коп.
Свыше 25 руб. до 50 руб.	50 „
Свыше 50 руб. до 100 руб.	60 „
Свыше 100 руб. за каждую последующую сотню рублей или часть ее	40 „

Спешные отправления

Письма, карточки и бандероли.

Кроме весового сбора и сбора за заказ взимается доплата за спешность с каждого отправления в размере 50 коп. Корреспонденты газет уплачивают 25 коп.

Ценные письма и денежные переводы

Доплачивается спешность: до 500 руб.—1 руб., свыше—1 руб. 50 коп.

Посылки

Доплата за спешность: за простую посылку—1 руб., за ценную до 500 руб.—1 руб. 50 коп., свыше 500 руб.—2 руб.

Бандероли

Бандеролью называется отправление, заделанное таким образом, что его всегда легко вскрыть и осмотреть вложение. В бандерольной заделке можно отправлять печатные произведения (книги, ноты, бланки и др.), размноженные циркуляры, деловые бумаги, образцы товаров и проч., но нельзя вкладывать письма, иначе придется уплатить штраф в пятикратном или десятикратном размере.

Высший предел веса бандероли: 1) с деловыми бумагами и печатными произведениями—2 кгр; 2) со всякого рода бумагами и книгами, с выпуклыми знаками и буквами для слепых—3 кгр; 3) с образчиками товаров—500 гр.

Бандероли с деловыми бумагами и печатными произведениями не должны превышать в длину, ширину и вышину 45 сант., а свернутые в трубку—75 сант. в длину и 10 сант. в диаметре.

Бандероли с оборачиваемостью товаров не должны превышать 45 сант. в длину, 20 сант. в ширину и 10 сант. в вышину, свернутые в трубку—45 сант. в длину и 15 сант. в диаметре.

Плата за пересылку бандеролей

За каждые 50 грамм или часть их	Внутри СССР	За границу
С печатными произведениями:		
Местные	1 коп.	
Иногородные	2 „	3 коп. (7,5 сант.)
С деловыми бумагами:		
Местные и иногородные	2 „	3 „ (7,5 „)
но не менее	5 „	15 „ (37,5 „)
С образчиками товаров:		
Местные и иногородные	2 „	3 „ (7,5 „)
но не менее	4 „	6 „ (15,0 „)
Повестки, извещения, приглашения:		
Местные	3 „	—
Иногородные	5 „	—

Если бандероль отправляется заказной, то сверх весового сбора взимается сбор за заказ: внутри СССР—10 коп., за границу—14 коп.

Переводы

Денежные переводы по почте или телеграфу подаются написанными на особых переводных бланках (цена 1 коп.) вместе с деньгами. Плата за перевод взимается наличными деньгами. В получении перевода обязательно выдается бесплатная расписка с указанием полученной для перевода суммы денег и платы за перевод. При подаче одновременно пяти переводов и более отправитель представляет в двух экземплярах под копирку особый список поданных переводов. Вместо обычных расписок приемщик накладывает штемпель и расписывается на списке. Один экземпляр списка выдается подателю.

Плата зе перевод денег

Переводы по почте

В сумме до 15 руб.	15 коп.
Свыше 15 руб. до 25 руб.	20 „
„ 25 „ „ 50 „	25 „
„ 50 „ „ 100 „	50 „
„ 100 „ „ 1000 „ за заждую сотню руб. или часть ее	30 „
Свыше 1000 руб. до 5000 руб. за каждую сотню руб. или часть ее (но не менее 3 руб.)	20 „
Свыше 5000 руб. за каждую сотню руб. или часть ее (но не менее 10 руб.)	10 „

Перевод по телеграфу

Сверх указанных сборов взимается за депешу при переводе до 500 руб.—1 руб. 55 коп. и свыше 500 р.—1 руб. 90 к

Посылки

Посылки могут быть без цены (простые) и ценные.

При отправке ценных посылок следует оценивать вложение по его действительной стоимости с округлением в рублях. Предельный вес 35 кгр.

Посылки не должны превышать следующих размеров: 1) в длину 1 метр 25 сант., в ширину — 40 сант, в вышину — 30 сант., или 2) в длину 1 метр, в вышину и ширину 50 сант., или 3) во все три измерения по 70 сант.

Посылки оплачиваются весовым сбором по расстоянию:

Весовой сбор, взимаемый за пересылку посылок по почте, установлен в следующем размере:

Расстояние до 200 км	Размер сбора за 1 кг 9 коп.
Свыше 200 км до 400 км	16 коп.
„ 400 „ „ 600 „	22 „
„ 600 „ „ 900 „	31 „
„ 900 „ „ 1200 „	40 „
„ 1200 „ „ 1600 „	49 „
„ 1600 „ „ 2200 „	57 „
„ 2200 „ „ 3000 „	68 „
„ 3000 „ „ 4000 „	83 „
„ 4000 „ „ 5700 „	1 руб. 06 „
„ 5700 „ „	1 „ 26 „

Минимальный весовой сбор за посылку установлен в размере 70 коп.

Страховой сбор за ценные посылки с суммы об'явленной ценности взимается в том же размере, как и за ценные письма, по действующей таксе.

Сумма об'явленной ценности посылки не может превышать 50.000 руб.

Наложенные платежи

При отправке писем, посылок и бандеролей с наложением платежа сверх всех сборов за пересылку взимается комиссионный сбор в размере одного процента (1 проц. с суммы наложенного платежа, но не меньше 10 коп.).

Переводы, ценные письма и посылки могут быть доставлены на-дом.

Плата за доставку на-дом

Переводы и письма.

До 10 руб.	5 коп.
От 10 руб. до 50 руб.	10 „
„ 50 „ „ 100 „	15 „
„ 100 „ „ 500 „ за каждую последующую сотню или часть ее	5 „

Выдача почтовых отправлений „до востребования"—5 коп.

Доставка вторичной повестки—10 коп.

Выдача по желанию клиентов квитанции в приеме разного рода сборов, а также сумм по наложенным платежам—5 к.

Абонементный ящик в Новосибирске—10 руб. в год, а в остальных городах Западной Сибири—5 руб.

Почтово-справочная служба

Наведение письменных справок по различным вопросам:

В своем почтовом узле за одну справку—15 коп.

В остальных местностях—25 коп.

С доставкой справки заявителю—50 коп.

Перечисление переводов на текущий счет получателя в Госбанке—10 коп. Производство перечислений в течение года—20 руб., одного месяца—3 руб. Перечисление на местные почтово-телеграфные сберегательные кассы—бесплатно.

Телеграф

Телеграмму писать только на лицевой стороне бланка разборчивым почерком. Все помарки, дополнения и исправления должны быть оговорены.

Плата за телеграммы:

Местные и пригородные по	3 коп. за слово
Иногородные	7 „ „ „
„ срочные	21 „ „ „
Телеграмма-„молния"	42 „ „ „

Телеграммы с обратной проверкой: обыкновенные—14 коп., срочные—42 коп.
Письма-телеграммы (минимум 75 слов)—4 коп.
Сверх пословной платы с каждой телеграммы (за исключением писем-телеграмм) взимается 15 коп.
За телеграфное уведомление о получении телеграммы—50 коп.
За копии телеграмм с несколькими адресами за каждые 10 слов или часть их: обыкновенные — 25 коп., срочные — 50 коп.
На телеграммах, имеющих особенности, отправитель делает условные надписи (отметки), например:

Срочная	Воздушной почтой
Молния	Тельво (до востребования на телеграфе)
Ответ с об'яснением стоимости телеграммы	Почтово (до востребования на почте)
Письмо-телеграмма	Нарочным
Проверка	
Вслед-телеграфом	Доверенность (если телеграмма является доверенностью)

Особые услуги телеграфа

Квитанция в приеме телеграммы—5 коп. Получение квитанции не обязательно.
Пользование условным адресом (до 15 букв) в течение года—15 руб.
Засвидетельствование факта оплаты телеграммы государственным сбором—50 коп.
Засвидетельствование подписи—50 коп.
Доставка телеграммы с нарочным—15 коп. с километра, но не менее 50 коп.
Телеграмма „до востребования" оплачивается дополнительно в сумме 5 коп.
Написание телеграммы на русском языке за каждые 20 слов 10 коп., на иностранном языке или на русском, но латинскими буквами—15 коп.
За размножение исходящих однотекстных международных телеграмм и внутренних телеграмм, напечатанных на иностранных языках, взимается особая плата, исчисляемая отдельно по каждому экземпляру размноженной телеграммы, за исключением первого, из следующего расчета:
До 25 слов — 10 коп., от 26 до 50 слов—20 коп., от 51 до 100 слов—40 коп.
За телеграммы свыше 100 слов плата повторяется в тех же размерах, т.-е: до 125 слов—50 коп., от 126 до 150 слов—60 коп., от 151 до 200 слов—80 коп. и т. д.

Телефон

Городская телефонная связь работает круглые сутки. Переговоры из г. Новосибирска по междугородным и сельским телефонным сообщениям производится по особому расписанию действия их.
Таксы переговоров платы по междугородным и сельским телефонным сообщениям с указанием времени действия их.

ТАКСА

Переговорной платы по междугородным и сельским телефонным сообщениям:

Наименование пунктов	Обыкновенные разговоры		Время действия (московское). Для перевода времени на местное прибавляется 4 часа
	Плата за мин. разговора	За 1 мин. первых 3-х минут	
Новосибирск-Кузнецк	2—00	—65	
„ Томск	1—25	—40	4—5, 5/30—6,30, 9—12, 12—14/20
„ Тайга	—95	—30	10/20—10/45
„ Яшкино	—95	—30	6/30—7, 8/30—9
„ Ижморка	1—25	—40	10/20—10/45
„ Красноярск	2—60	—85	7/10—8, 11/40—12
„ Мариинск	1—40	—48	10/20—10/45
„ Болотное	—65	—20	8/30—9, 11/10—11/25
„ Ачинск	2—00	—65	8/0—8/30, 11/25—11/40
„ Анжерка	1—10	—35	10/20—20/45
„ Мошково	—25	— 8	5—5/30, 10/45—11/10, 14/20—17
„ Омск	2—15	—70	5/10—6, 12—13
„ Татарск	1—70	—55	6—6/15
„ Каинск	1—25	—40	7/40—8, 9/30—10
„ Чаны	1—40	—48	11/50—12
„ Барабинск	1—25	—40	7/20—7/40, 11/30—11/50
„ Удинская	—95	—30	7/10—7/20
„ Каргат	—50	—16	4—5, 8—8/30, 10—10/30, 16—17/40, 19—19/40
„ Чулым	—40	—13	6/40—7/10, 9—9/30, 10/30—11, 14/30—16, 18/20—19
„ Коченево	—15	— 5	6/15—6/40, 8/30—9, 11/30—12, 13—14/30, 17/40—18/20
„ Барнаул	—95	—30	5—5/30, 8/30—9, 12/30—13
„ Бийск	1—40	—48	4/30—5, 8—8/30, 13/30
„ Черепаново	—40	—13	6—6/40, 9/30—10, 13/30—15
„ Маслянино	—60	—20	4—5, 5/50—6/20, 8—9, 11—12, 12/30—15, 17—20
„ Битковское	—50	—16	7/20—8, 11—11/30, 16/30—17
„ Черепан. зерносовхоз	—40	—13	9—9/30, 11/30—12, 17—17/30
„ Бердск	—15	— 5	4—20
„ Колывань	—25	— 8	5/45—6/40, 8/20—8/50, 11/20—12, 14—14/50
„ Пихтовка	—50	—16	7/10—7/40, 9/20—9/40, 10/40—11/20, 15—15/40
„ Вьюны	—40	—13	8/50—9/20, 14/50—15/10

Наименование пунктов	Обыкновенные разговоры		Время действия (московское) Для перевода времени на местное прибавляется 4 часа
	Плата за мин. разговора	За 1 мин. первых 3-х минут	
Новосибирск-Карпысак	—25	— 8	5/20—5/30, 6/50—7/10, 9—91/30, 10/30—10/50
„ Легостаево	—40	—13	6/50—7/10,—10, 10/30—10/50
„ Гутово	—40	—13	6/20—6/50, 7/10—7/30, 10—10/30, 12—12/30, 16—16/30
„ Вассино	—50	—16	7/30—8, 9/30—10, 15—15/40
„ Коурак	—50	—16	7/30—8, 9/30—10, 15—15/40
„ Камень	—95	—30	6—7
„ В.-Ирмень	—25	— 8	7—7/20, 8/30—8/50, 10—10/20, 13—16/20
„ Ужаниха	—50	—16	5/20—5/50, 8—8/30, 9/30—10, 10/20—10/50, 12—13
„ Ордынск	—40	—13	7/30—8, 9—9/30, 11—12, 17—17/40

1. Срочные разговоры по телефону оплачиваются в тройном размере, сверх-срочные—в девятикратном размере стоимости обыкновенного трехминутного разговора.

2. Уведомления по приглашению для телефонных переговоров оплачиваются в размере стоимости одной минуты разговора по обыкновенному тарифу при минимуме 15 коп., за поставку указанных уведомлений за пределы населенного пункта место нахождения телефонной станции взимается сверх платы за уведомление еще плата за доставку его нарочным в размере, установленном для доставки телеграмм.

3. При наличии других заказов на разговор продолжительность ведущихся разговоров не может превосходить при оплате по обыкновенному тарифу—6 минут, при оплате по срочному и сверхсрочному—15 минут, при наличии других заказов разговаривающему лицу по истечении указанного срока может быть разрешено говорить дальше, но лишь при согласии его в дальнейшее время оплачивать разговор по высшей категории, т.-е. при нормальном разговоре—как срочный, а при срочном—как сверхсрочный.

ВНИМАНИЕ!!!

В ближайшее время в гор. Новосибирске будет работат автоматическая телефонная станция (АТС).

Все существующие №№ телефонов по старой индукторной станции с открытием автоматической станции заменяются на новые, согласно нижепомещаемого списка.

Каждому абоненту необходимо запомнить, что все номера по АТС начинаются с 30.000, **старые №№ с открытием АТС об'являются недействительными и ими пользоваться совершенно не нужно.**

Получайте правила пользования автоматическим телефоном в конторе телефонной сети, Советская 24 зд. почты и телеграфа.

Для пользования автоматическим телефоном подробно ознакомьтесь с правилами пользования.

Для широкого ознакомления населения с пользованием АТС устанавливаются в ряде пунктов учебные установки, где каждый может заблаговременно ознакомиться, как пользоваться автоматическим телефоном.

Учебные установки: операционный зал почты, к-ра телеф. сети, здание Горсовета, Крайисполкома и др.

КАК ПОЛЬЗОВАТЬСЯ ТЕЛЕФОНОМ ПОСЛЕ ОТКРЫТИЯ АВТОМАТИЧЕСКОЙ СТАНЦИИ

Основные выдержки из правил пользования телефонными аппаратами новой автоматической системы

БЕЗ ТЕЛЕФОНИСТОК

1. При вызове нужного абонента, **сперва найдите в списке телефонов его номер**, например 30,148. Набор номера на память ведет к ошибочным соединениям.

2. Сняв трубку, слушайте сигнал — непрерывный гудок низкого тона.

3. Услышав сигнал с автоматической станции — гудок низкого тона, вставьте палец в отверстие первой цифры («3») набираемого номера, рис. 1, и поверните диск по часовой стрелку до упора, рис. 2, вынув палец, дайте диску возвратиться в первоначальное положение, не делайте при этом никаких попыток к ускорению или замедлению движения диска.

Когда диск придет в первоначальное положение — остановится, вставляйте палец в отверстие второй цифры («0») набираемого номера, ведите диск до упора, вынимайте палец и дайте диску возвратиться в первоначальное положение.

Таким порядком набирайте третью («1»), четвертую («4») и пятую («8») цифры требуемого номера в порядке их расположения.

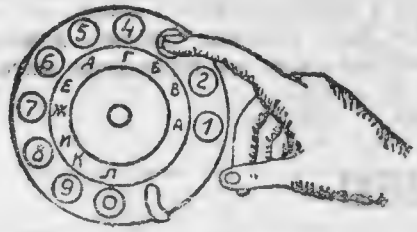

Рис. № 1.

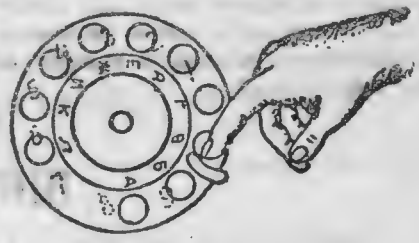

Рис. № 2.

4. Во время набора номера или при ожидании сигнала перед набором и после набора не нажимайте рычаг аппарата.

5. При окончании набора номера слушайте станционный сигнал: редкие гудки низкого тона — сигнал «свободен» — ждите ответа; частые гудки высокого тона — сигнал «занято» — в этом случае следует повесить трубку на место.

6. **По окончании разговора немедленно вешайте трубку на рычаг аппарата.**

7. Занятого абонента вызывайте вторично по прошествии 2-3 минут.

8. Читайте подробные правила об автоматике в абонентских списках на 1931 год и в случае каких-либо затруднений в пользовании телефоном автоматом, обращайтесь в Справочное Бюро, выбирая номер на диске аппарата 03.

О повреждениях аппарата сообщайте с ближайшего исправного телефона автомата в Бюро Повреждений, выбирая номер на диске 02.

СПИСОК

нумерации абонентов Новосибирской автоматической телефонной станции (АТС) числа от 1 до 4 знаков—№№ старой станции; 5-ти значные числа №№ АТС

№№ телефонов старой станции	№№ телефонов АТС	№№ телефонов старой станции	№№ телефонов АТС	№№ телефонов старой станции	№№ телефонов АТС	№№ телефонов старой станции	№№ телефонов АТС	№№ телефонов старой станции	№№ телефонов АТС	№№ телефонов старой станции	№№ телефонов АТС
1	32—905	33	30—240	65	33—130	95	30—527	127	31—915	156	32—439
2	30—500	34	—	66	31—079	96	31—097	128	30—534	157	31—195
2 доп.	30—501	35	—	67	33—445	97	30—528	129	30—535	157 доп.	31—696
3	30—502	36	—	68	30—521	98	31—098	130	33—140	158	33—419
4	30—503	37	—	69	33—131	99	—	131	31—107	159	30—542
5	33—125	38	—	70	31—192	100	30—255	132	31—109	160	33—440
6	30—504	39	—	70 доп.	30—522	101	31—193	133	31—110	161	33—143
7	31—057	40	—	71	31—080	102	30—528	133 доп.	30—536	162	32—405
8	31—058	41	—	72	33—132	103	31—099	134	31—111	163	31—002
9	32—913	42	30—512	73	31—081	104	33—430	135	31—112	164	31—123
10	30—505	43	31—068	74	31—082	105	31—100	136	30—537	165	33—144
11	33—230	44	30—513	75	31—083	106	33—135	137	31—113	166	31—441
12	31—001	45	30—514	76	30—523	107	30—529	138 ост.	—	167	33—145
13	33—426	46	31—191	77	31—084	108	31—108	138	31—114	168	31—124
14	30—506	47	30—515	78	31—085	109	32—415	139	31—914	169	31—003
15	31—059	48	31—069	78 доп.	31—086	110	33—136	140	31—115	170	30—543
16	31—060	—	30—516	79	31—087	111	31—412	141	33—141	171	31—125
17	30—507	49	31—070	80	31—419	112	31—101	141 доп.	30—538	172	30—514
18	31—061	50	30—517	81	31—088	113	31—102	142	31—142	173	30—545
19	33—126	51	31—071	82	30—523	114	30—530	143	31—116	174	30—546
20	30—508	52	31—072	83	31—089	115	33—137	143	31—695	175	30—547
21	31—931	53	31—073	84	31—090	116	31—103		—	176	30—548
22	33—436	54	31—074	84 доп.	31—693	116	30—531	144	31—117	177	31—126
23	33—127	55	30—518	85	31—092	117	31—194	145	31—118	178	30—549
23 доп.	30—509	56	31—075	86	31—921	118	30—532	146	31—119	179	31—127
24	33—128	57	30—519	87	33—133	119	33—138	147	31—120	180	31—128
25	31—062	57 доп.	30—520	88	31—093	120	31—194	148	32—944	181	33—146
26	30—510	58	33—129	89	31—094	121	31—105	149	31—402	182	30—550
27	31—063	59	32—425	90	33—134	121	—	150	30—539	183	30—551
28	30—511	60	31—076	91 доп.	30—524	122	31—122	151	31—121	184	31—129
29	31—064	61	31—077	91	30—525	123	31—106	152	30—540	185	33—147
30	31—065	62	33—221	92	30—526	124	33—139	153	32—950	186	31—130
31	31—066	63	31—937		31—095	125	31—433	154	33—142	187	31—131
32	31—067	64	31—078	93 доп.	31—096	126	30—533	155	30—541	188	31—132
				94	32—954						

№№ телефонов старой станции	№№ телефонов АТС	№№ телефонов старой станции	№№ телефонов АТС	№№ телефонов старой станции	№№ телефонов АТС	№№ телефонов старой станции	№№ телефонов АТС	№№ телефонов старой станции	№№ телефонов АТС	№№ телефонов старой станции	№№ телефонов АТС
189	30—552	224	33—154	260	31—170	297	30—571		—	369	31—535
189		225	31—401	261	30—565	298	31—189	333	31—682	370	31—536
190	30—553	226	31—148	262	30—566	299	30—572	334	31—519	371	31—537
191	30—554	227	31—196	263	31—171	300	31—190	335	31—520	372	30—585
192	33—148	228	31—149	264	31—172	301	30—573	336	31—521	373	31—538
193	33—149	229	31—150	265	31—950	302	31—500	337	31—522	374	33—442
194	30—555	230	31—004	266	31—173	303	31—501	338	31—523	375	31—539
195	30—556	231	31—151	267	31—906	304	30—574	339	31—524	376	31—540
196	30—557	232	31—932	268	33—157	305	30—575	340	31—525	377	31—541
197	31—133	233	31—152	269	31—174	306	31—502	341	30—261	378	33—167
198	31—134	234	31—005	270	31—175	307	31—503	342	31—526	379	30—586
199	31—426	235	31—153	270	31—176	308	31—504	342	31—703	380	31—542
200	31—135	236	32—423	271	31—177	309	33—161	343	31—527	381	31—405
201	31—697	237	31—154	272	31—178	310	33—162	344	31—683	382	31—543
202	31—698	238	31—155	273	31—179	311	31—505	345	30—580	382 доп.	31—704
203	31—136	239	31—156	274	31—180	312	31—506	346	31—528	383	30—587
204	31—137	240	31—157	275	31—181	313	33—415	347	33—435	384	31—012
204	31—689	241	31—158	276	31—922	314	30—576	348	32—409	385	33—432
205	30—558	241	—	277	31—182	315	33—163	349	31—529	385 доп.	33—432
206	31—138	242	31—159	278	33—158	316	31—507	350	31—530	386	31—544
207	31—139	243	30—562	279	31—008	317	31—508	351	30—581	387	31—545
208	33—150	244	31—160	280	31—183	318	30—010	352	31—531	388	31—546
209	31—421	245	31—161	281	30—567	319	31—509	353	30—532	389	30—588
210	31—140	246	31—162	282	32—953	320	31—510	354	32—426	390	31—547
211	30—559	247	31—163	283	33—159	321	31—681	355	31—355	391	31—548
212	31—141	248	30—563	284	30—569	322	31—511	356	30—266	392	30—589
213	30—560	249	30—564	285	31—285	323	31—512	357	31—532	393	31—549
214	31—143	250	31—006	286	31—184	324	31—513	358	31—533	394	31—550
215	31—144	250 доп.	31—007	287	31—185	324	31—513	359	31—948	395	33—168
216	32—402	251	31—164	288	32—418	325	30—577	360	31—684	396	30—590
217	31—145	252	31—165	289	33—433	326	30—578	361	31—011	397	31—551
217 доп.	31—701	253	31—166	290	31—186	327	33—164	362	33—165	398	30—591
218	30—561	254	33—155	291	31—187	328	31—514	363	32—914	399	31—552
219	33—151	255	30—198	292	31—009	329	31—515	364	30—583	400	31—553
220	33—152	256	31—167	293	32—434	330	31—516	365	31—534	401	31—554
221	31—146	257	33—156	294	30—570	331	30—579	366	33—166	402	31—556
222	31—941	258	30—562	295	31—188	332	31—517	367	32—437	403	33—421
223	31—147	258 259	31—168 31—169	296	33—160	332	31—702	368	30—584	404	31—555

№№ телефонов старой станции	№№ телефонов АТС	№№ телефонов старой станции	№№ телефонов АТС	№№ телефонов старой станции	№№ телефонов АТС	№№ телефонов старой станции	№№ телефонов АТС	№№ телефонов старой станции	№№ телефонов АТС	№№ телефонов старой станции	№№ телефонов АТС
405	31—451	440	31—566	475	30—594	506	30—601	536	31—597	571	30—615
406	31—557	441	32—917	476	31—576	506	—	537	33—416	572	31—710
407	33—413	442	30—593	476	30—595	507	31—588	538	31—598	573	30—616
408	31 435	442	31—700	477	31—577	508	33—174	539	31—599	573	—
409	31—685	443	32—954	478	30—596	509	30—602	539	31—709	574	31—619
410	31—013	444	33—424	479	31—578	510	32—902	540	31—600	575	33—180
411	33—422	445	32—504	480	30—597	511	31—589	541	31—601	576	33—181
412	31—014	446	32—505	481	31—949	512	31 590	542	31—416	577	31—030
413	31—917	447	32—940	482	32—428	513	33—175	543	30—610	578	33—182
414	31—015	448	32—506	483	31—433	514	через междугородную телефонную станцию	544	31—602	579	33—183
415	32—955	449	30—900	484	31—445	514		545	31—603	580	31—620
416	31 558	450	32—507	485	30—598	514		546	31—028	581	31—621
416	33—169	451	31—919	486	31—579	514		547	31—604	582	30—617
417	31—016	452	32—508	487	31—580	514		547	31—605	583	31—622
418	30—249	452	31—000	487	—	515	31—591	548	31—606	584	33—184
419	31—017	453	31—933	488	32—435	516	30 603	549	31—607	585	30—618
420	31—018	454	31—567	489	32—403	517	32—419	550	31—638	586	31—623
421	31—019	455	31—568	490	31—580	518	31—518	551	30—902	587	31—624
422	31—020	456	32—509	491	32—516	519	30—604	552	31—029	587 доп.	31—625
422	31—021	457	32—510	492	32—517	520	31—592	553	31—609	588	31—626
423	33—444	458	32—511	492	31—022	521	32—933	554	30—611	589	31 031
424	31—559	459	32—512	493	31—023	522	30—605	555	30—612	590	31—437
425	30—592	460	33—222	493	31—024	523	31—593	556	30—613	591	31—032
426	32—500	461	32—513	494	31—581	523	31—708	557	31—610	592	31—627
427	32—501	462	31—920	495	31—582	524	31—026	558	31—611	593	30—619
428	32—502	463	31—569	495	31—583	525	31—430	559	31—432	594	32—413
429	33—170	464	31—570	496	30—599	526	33—410	560	33—177	595	31—628
430	31—560	465	32 441	497	30—600	527	31—594	560	31—612	596	31—629
431	33—171	466	32—514	497	31—706	528	31—027	561	31—613	597	31—630
432	31—561	467	31—424	498	32—436	529	33—176	562	33—178	598	31—631
432	31—705	468	31—571	499	33—223	530	31—687	563	31—614	598	33—185
433	32—503	468	32—515	500	31—584	531	31—595	564	31—615	599	30—620
434	31—562	469	31—572	500 доп.	31—707	532	30—606	565	33—179	600	31—632
435	32—412	470	31—900	501	31—025	533	30—607	566	31—616	601	31—633
136	31—563	471	31—573	502	31—585	534	30—608	567	31—617	601	33 231
437	31—564	472	33—448	503	31—586	535	31—596	568	30—614	602	31—634
438	33—172	473	31—574	504	33 173	535 доп.	30—609	569	31—618	603	33—437
439	31—565	474	31—575	505	31—587			570	32—431	604	31—635

№№ телефонов старой станции	№№ телефонов АТС	№№ телефонов старой станции	№№ телефонов АТС	№№ телефонов старой станции	№№ телефонов АТС	№№ телефонов старой станции	№№ телефонов АТС	№№ телефонов старой станции	№№ телефонов АТС	№№ телефонов старой станции	№№ телефонов АТС
605	33—186	641	30—630	676	32—524	712	32—001	748	32—912	784	32—029
606	31—636	642	31—653	677	30—644	713	30—662	749	32—013	785	32—030
607	31—637	643	30—631	678	33—234	714	30—663	750	30—678	786	32—031
608	31—608	644	—	679	30—655	715	32—002	751	—	787	32—032
609	32—939	645	31—654	680	31—665	716	32—427	752	32—014	788	31—035
610	31—639	646	31—655	681	31—666	717	30—664	753	32—015	789	32—033
611	31—640	646	33—232	682	31—667	718	32—903	754	30—679	789	31—689
611	30—621	647	30—633	683	33—446	719	30—665	755	32—527	790	32—035
612	31—901	648	31—656	684	31—668	720	30—666	756	30—680	791	32—036
613	30—622	649	30—634	684	31—669	721	30—667	757	32—528	792	32—959
614	31—641	650	31—657	685	31—944	722	32—525	758	32—016	793	32—037
615	33—187	651	31—658	686	32—958	723	32—003	759	30—681	794	32—038
616	30—623	652	30—635	687	33—190	724	30—668	760	31—447	795	33—236
617	31—642	653	30—636	688	—	725	32—004	761	30—682	796	30—684
618	31—643	654	31—659	689	33—191	726	32—005	762	32—017	797	32—039
619	33—188			690	31—686	727	30—669	763	32—529	798	32—937
620	31—644	655	30—637	691	31—670	728	32—006	764	32—416	799	32—040
621	31—645	656	31—660	692	30—656	729	32—911	765	32—018	799 доп.	33—237
622	32—518	657	32—521	693	30—657	730	30—670	766	32—033	800	32—960
623	30—624	658	30—638	694	31—671	731	32—526	767	32—019	801	32—041
624	30—625	659	30—904	695	31—672	732	32—007	768	31—413	802	30—685
625	30—626	660	31—661	696	33—414	733	32—008	769	31—927	803	31—036
626	32—519	661	31—688	697	31—673	734	30—671	770	31—034	804	32—042
627	31—646	662	30—639	698	30—658	735	32—009	771	32—020	805	31—928
628	31—647	663	30—640	699	32—408	736	33—408	771	33—235	806	30—686
629	31—648	664	30—641	700	30—659	737	32—440	772	32—021	807	30—687
630	32—957	665	32—522	701	32—000	738	32—010	773	32—022	808	31—910
631	33—425	666	33—233	702	31—675	739	30—672	774	30—683	809	32—043
632	32—520	667	31—417	703	30—660	740	32—011	775	32—023	810	30—688
633	31—409	668	31—622	704	31—676	741	30—673	776	32—024	811	30—689
634	30—627	669	30—662	705	31—677	742	30—674	777	32—025	812	33—224
635	30—628	670	32—523	706	30—661	742	32—012	778	32—026	813	32—044
636	31—649	671	31—663	707	31—678	743	30—675	789	32—027	814	30—690
637	31—650	672	32—424	708	31—679	744	33—420	780	32—028	815	32—045
638	30—629	673	31—664	709	32—432	745	30—676	781	32—931	816	32—046
639	31—651	674	33—189	710	31—680	746	31—943	782	33—428	817	32—047
640	31—652	675	30—643	711	31—674	747	30—677	783	32—932	818	32—048
										818	33—238

№№ телефонов старой станции	№№ телефонов АТС	№№ телефонов старой станции	№№ телефонов АТС	№№ телефонов старой станции	№№ телефонов АТС	№№ телефонов старой станции	№№ телефонов АТС	№№ телефонов старой станции	№№ телефонов АТС	№№ телефонов старой станции	№№ телефонов АТС
819	32—049	852	32—064	889	32—569	925	32—584	962	32—596	999	32—532
820	32—050	852	32—244	890	32—073	926	32—080	963	33—250	1000	31—930
820	33—239	853	33—065	891	32—074	927	32—085	964	31—691	1001	32—610
821	30—691	854	32—194	892	31—431	928	31—406	965	31—449	1002	
822	30—692	855	33—550	893	32—938	929	33—443	966	32—093	1003	33—441
823	32—051	856	31—037	894	31—902	930	32—581	967	32—094	1004	32—612
824	30—693	857	32—551	895	31—928	931	32—086	968	32—095	1005	32—103
824	33—240	858	32—066	896	32 942	932	32—582	969	32—096	1006	32—613
825	32—052	859	32—552	897	33—195	933	32—583	970	33—251	1007	32—614
825	33—241	860	32—553	898	32—570	934	32—042	971	30—903	1008	32—935
826	32—053	861	32—554	899	33—196	935	32—087	972	31—916	1009	32—533
827	31—951	862	32—066	900	32—963	936	32—404	973	32—097	1010	32—615
828	30—694	863	32 952	901	32—571	937	32—584	974	32—407	1011	32—616
829	30 695	864	32—555	902	32—572	938	32—585	975	32—597	1012	33—405
830	30—696	865	32—556	903	32—573	939	32—586	976	32—598	1013	32—617
831	30—697	866	32—557	904	31—918	940	32—587	977	33—252	1014	32—104
832	32—054	867	32—558	905	32—574	941	33—248	978	33—199	1015	33—201
833	30—698	868	32—559	905	32—964	942	32—088	979	33—449	1016	32—618
834	30—699	869	32—560	906	32—575	943	32—089	980	32—599	1017	33—401
835	30—700	870	32—067	907	32—576	944	31—408	981	32—098	1018	32—105
836	32—548	871	32—068	908	32—577	945	32—090	982	32—600	1019	32—106
837	32—055	872	31—038	909	32—075	946	32—588	983	32—601	1020	33—200
838	32—056	873	32—069	910	32—429	947	33—197	984	32—099	1021	32—619
839	32—057	874	32—561	911	32—076	948	32—589	985	32—602	1022	31—407
840	32—962	875	33—245	912	32—077	949	32—530	986	32—603	1023	32—107
841	32—549	876	32—562	913	31—041	950	32—590	987	32—100	1024	32—108
842	33—192	877	31—039	914	32—078	951	33—249	987	32—604	1025	32—109
842 доп.	33—242	878	32—563	915	32—079	952	32—591	988	32—101	1025	33—253
843	32—058	879	32—564	915	33—247	953	32—592	989	32—605	1026	32—620
844	32—059	880	32—565	916	30—906	954	32—593	990	32—606	1027	32—110
844	33—243	881	32—566	917	32—578	954	—	991	32—607	1028	32—111
845	33—193	882	33—246	918	31—945	955	31—924	992	33—406	1029	31—925
846	32—060	883	32—070	919	32—579	956	32—594	993	32—608	1030	32—112
847	32—047	884	32—567	920	31—444	957	33—198	994	33—400	1031	32—113
848	31—913	885	32 568	921	32—080	958	32—091	995	32—609	1032	32—621
849	32—062	886	31—446	922	32—081	959	32—420	996	32—102	1033	32—622
850	31—040	887	32—071	923	32—082	960	32—595	997	32—531	1034	31—903
851	32—063	888	32—072	924	32—083	961	32—092	998	31—935	1035	32—623

№№ телефонов старой станции	№№ телефонов АТС	№№ телефонов старой станции	№№ телефонов АТС	№№ телефонов старой станции	№№ телефонов АТС	№№ телефонов старой станции	№№ телефонов АТС	№№ телефонов старой станции	№№ телефонов АТС	№№ телефонов старой станции	№№ телефонов АТС
1036	32—624	1074	32—125	1111	32—652	1146	32—671	1183	32—686	1219	30—907
1037	32—625	1075	32—638	1112	32—653	1147	33—407	1184	30—901	1220	32—162
1038	32—114	1076	31—427	1113	33—204	1148	32—672	1185	32—687	1221	32—163
1039	32—626	1077	32—639	1114	30—907	1149	31—719	1186	31—047	1221 доп.	31—723
1040	32—627	1078	32—640	1115	31—940	1150	33—212	1187	32—154	1222	31—048
1041	31—420	1079	33—202	1116	32—654	1151	32—673	1188	32—688	1222	31—049
1042	32—628	1080	32—136	1117	32—655	1152 доп.	32—674	1188	31—720	1223	31—056
1043	32—629	1081	32—535	1118	32—656	1152	33—213	1189	31—439	1224	32—699
1044	32—115	1081	31—715	1119	32—657	1153	32—149	1190	32—689	1225	31—404
1045	31—692	1082	32—908	1120	33—206	1154	32—675	1191	33—214	1226	32—700
1046	32—116	1083	32—137	1121	32—658	1155	32—537	1192	31—450	1227	33—215
1047	33—225	1084	32—138	1122	32—659	1156	32—676	1193	33—412	1228	33—000
1048	33—226	1085	32—641	1123	32—145	1157	32—150	1194	33—423	1229	32—401
1049	32—630	1086	32—642	1123 доп.	31—717	1158	32—151	1195	31—905	1230	33—001
1050	31—050	1087	32—643	1124	33—207	1159	32—677	1196	32—155	1231	33—002
1051	32—117	1088	32—644	1125	32—660	1160	32—678	1197	32—690	1232	33—003
1052	31—418	1089	32—645	1126	32—661	1161	32—679	1198	32—948	1233	33—004
1053	32—118	1090	33—203	1127	32—913	1162	32—680	1199	32—156	1234	32—951
1054	32—631	1091	32—139	1128	32—146	1163	31—043	1200	31—403	1235	33—005
1055	32—632	1092	31—442	1129	32—662	1164	32—681	1200 доп.	—	1236	33—216
1056	32—633	1093	32—140	1130	32—663	1165	32—682	1201	32—691	1237	32—909
1057	32—965	1094	31—716	1131	32—901	1166	32—536	1202	32—692	1238	33—006
1058	32—634	1095	32—141	1132	32—664	1167	31—044	1203	31—721	1239	33—411
1059	32—635	1096	32—646	1133	32—665	1168	33—418	1204	31—722	1240	33—007
1060	32—119	1097	32—142	1134	32—666	1169	31—400	1205	32—421	1241	33—008
1061	32—534	1098	31—448	1135	32—667	1170	31—045	1206	32—157	1242	33—009
1062	32—422	1099	32—143	1136	32—668	1171	32—683	1207	32—693	1243	33—427
1063	32—411	1100	32—144	1137	32—410	1172	33—409	1208	32—694	1244	33—010
1064	32—120	1101	—	1138	32—669	1173	31—440	1209	32—695	1245	33—011
1065	32—121	1102	32—647	1139	32—147	1174	32—152	1210	32—696	1246	32—900
1066	32—123	1103	32—648	1140	32—148	1175	32—153	1211	31—411	1247	33—012
1067	32—124	1104	33—417	1140	33—208	1176	31—946	1212	30—905	1248	33—013
1068	32—636	1105	33—205	1141	33—209	1177	32—684	1213	32—158	1249	33—217
1069	31—711	1106	32—649	1141	31—718	1178	31—428	1214	32—159	1250	33—014
1070	31—712	1107	33—227	1142	32—670	1179	32—433	1215	32—697	1251	32—164
1071	31—713	1108	32—406	1143	33—211	1180	32—685	1216	32—698	1252	31—051
1072	31—714	1109	32—650	1144	33—210	1181	31—046	1217	32—160	1253	33—015
1073	32—637	1110	32—651	1145	33—431	1182	32—966	1218	32—161	1254	33—016

№№ телефонов старой станции	№№ телефонов АТС	№№ телефонов старой станции	№№ телефонов АТС	№№ телефонов старой станции	№№ телефонов АТС	№№ телефонов старой станции	№№ телефонов АТС	№№ телефонов старой станции	№№ телефонов АТС	№№ телефонов старой станции	№№ телефонов АТС
1255	33—017	1288	33—029	1325	32—934	1360	32—908	1397	31—728	1433	33—099
1256	33—018	1289	33—030	1326	32—915	1361	33—064	1398	32—710	1434	32—975
1257	33—019	1290	31—904	1327	33—045	1362	33—065	1399	33—085	1435	32—717
1258	31—052	1291	32—967	1328	33—046	1363	32—544	1400	31—410	1436	33—100
1259	33—020	1292	33—219	1329	31—736	1364	33—066	1401	32—711	1436	31—733
1260	33—021	1293	32—176	1330	32—186	1365	33—067	1402	33—086	1437	33—101
1261	31—053	1294	31—938	1331	31—934	1366	33—068	1403	33—087	1438	33—102
1262	32—538	1295	33—031	1332	33—047	1367	33—069	1404	33—414	1439	33—103
1263	33—022	1296	32—177	1333	33—048	1368	31—936	1405	33—088	1440	33—429
1263 доп.	—	1297	33—032	1334	33—049	1369	32—969	1405	31—729	1441	32—547
1264	33—023	1298	32—910	1335	33—050	1370	32—970	1406	33—712	1442	31—055
1265	33—024	1299	31—033	1336	33—051	1371	33—070	1407	31—730	1443	32—417
1266	33—025	1300	33—220	1337	32—187	1372	32—943	1408	33—089	1444	32—718
1266	31—724	1300	31—725	1338	33—052	1373	33—071	1409	31—731	1445	32—719
1267	31—415	1301	32—919	1338 доп.	33—053	1374	33—072	1410	32—546	1446	31—734
1268	33—403	1302	33—034	1339	32—188	1375	33—073	1411	31—732	1447	32—916
1269	32—165	1303	33—035	1340	32—189	1376	32—904	1412	33—090	1448	33—104
1270	32—166	1304	32—178	1340	31—726	1377	32—703	1413	32—713	1449	32—941
1271	33—026	1305	33—036	1341	32—054	1378	33—074	1414	32—907	1450	31—105
1272	32—539	1306	32—179	1341	31—727	1379	32—704	1415	33—091	1451	32—720
1273	32—167	1307	32—180	1342	33—055	1380	32—705	1416	32—973	1452	31—452
1274	31—909	1308	32—181	1343	33—056	1381	32—545	1417	32—974	1453	31—453
1275	31—423	1309	33—037	1344	33—057	1382	33—075	1418	32—438	1454	31—454
1276	33—027	1310	33—038	1345	32—190	1383	32—971	1419	33—092	1455	31—436
1277	32—168	1311	31—929	1346	31—426	1384	33—076	1420	33—093	1456	31—735
1278	32—169	1312	31—434	1347	33—058	1385	33—077	1421	32—906	1457	33—434
1279	32—170	1313	32—182	1348	32—400	1386	33—078	1422	33—094	1458	32—721
1280	32—540	1314	32—183	1349	33—059	1387	32—972	1423	33—095	1459	32—722
1280 доп.	32—541	1315	32—184	1350	32—430	1388	33—079	1424	31—908	1460	33—106
1281	32—171	1316	33—039	1351	31—923	1389	33—080	1425	32—714	1461	33—107
1282	32—172	1317	32—185	1352	33—060	1390	33—081	1426	33—096	1462	33—108
1282 доп.	31—054	1318	33—402	1353	33—061	1391	33—082	1427	33—097	1463	33—228
1283	32—173	1319	33—040	1354	33—062	1392	32—707	1428	33—098	1464	33—109
1283 доп.	32—174	1320	33—041	1355	32—542	1393	32—708	1429	31—942	1465	33—110
1284	32—175	1321	33—042	1356	32—543	1394	32—083	1430	33—438	1465	—
1285	33—028	1322	32—968	1357	32—701	1395	32—709			1466	33—111
1286	33—447	1323	33—043	1358	32—702	1395 доп.	—	1431	32—715	1467	—
1287	32—947	1324	33—044	1359	33—063	1396	33—084	1432	33—716	1468	33—112

№№ телефонов старой станции	№№ телефонов АТС	№№ телефонов старой станции	№№ телефонов АТС	№№ телефонов старой станции	№№ телефонов АТС	№№ телефонов старой станции	№№ телефонов АТС	№№ телефонов старой станции	№№ телефонов АТС	№№ телефонов старой станции	№№ телефонов АТС
1469	33—113	1175	33—117	1480	31—926	1485	31—414	1491	33—120	1497	32—726
1470	33—229	1476	31—429	1481	32—729	1486	31—422	1492	33—121	1498	31—438
1471	33—114	1477	32—903			1487	32—976	1493	32—945	1499	33—123
1472	33—115	1478	32—727	1482	33—119	1488	32—918	1494	33—122	1500	33—124
1473	33—116	1478	32—728	1483	31—907	1489	32—724	1495	32—730		
1474	32—723	1479	33—118	1484	30—901	1490	32—725	1496	31—912		

ПРИМЕЧАНИЕ: если против № старой станции, нет № автоматического телефона, это означает; что автоматический телефон пока не устроен.

Продолжается подписка на 1931 г.

		1 м.		3 м.		6 м		12 м.		Розн. экз.
		Р.	К.	Р.	К.	Р.	К.	Р.	К.	
1	Советская Сибирь	1	10	3	30	6	60	13	20	5 к.
2	Сельская Правда	—	20	—	60	1	20	2	40	3 к.
3	Большевистская Смена	—	30	—	90	1	80	3	60	3 к.
4	Юный Ленинец	—	10	—	30	—	60	1	20	3 к.
5	Рабселькоровский Поход	—	15	—	45	—	90	1	80	5 к.
6	Коммунар	—	20	—	60	1	20	2	—	3 к.
7	Сибирияс Циня	—	20	—	60	1	20	2	—	3 к.
8	Тайснейба	—	20	—	60	1	20	2	—	3 к.
9	Азад Себер	—	—	—	—	1	—	2	—	3 к.
10	Дер Ландман	—	20	—	60	1	20	2	—	3 к.
11	Жизнь Сибири	1	—	3	—	6	—	12	—	1 р.
12	Партийный Работник	—	30	—	90	1	80	3	50	20 к.
13	На Ленинском Пути	—	40	1	20	2	40	4	80	25 к.
14	Красная Сибирячка	—	15	—	45	—	85	1	65	10 к.
15	Сибирский медицинский журнал .	1	—	3	—	6	—	12	—	1 р.
16	Октябрятская звездочка	—	—	—	—	—	—	—	65	—

Подписка принимается всюду на почте и у сельписьмоносцев, в книжных лавках потребобществ, у книгонош, в книжных магазинах Зап.-сибкрая. Розница и подписка во всех городских и жел.-дор. киосках.

Расписание пароходных рейсов

Линия **БИЙСК-ТОМСК** по р. р. Бии, Оби и Томи 1110 килом. Обслуживают линию пароходы: „К. Либкнтех“, „Коммунист“, „Пролетарий“, „Ф. Дзержинский“, „Н. Тихонов“ и „Ким“

Отправление: **Бийск—Томск**—по понедельникам, четвергам и субботам
Томск—Бийск—по понедельникам, средам, пятницам и субботам
Быстрый Исток—Томск—по вторникам
Томск—Быстрый Исток—по пятницам
Новосибирск—Камень—ежедневно
Камень—Новосибирск—ежедневно, кроме понедельника

Прод. рейса: **Бийск—Томск**—3 сут. 13 час.
„ „ **Томск—Бийск**—4 сут. 11 час.
„ „ **Бийск—Новосибирск**—2 сут. 4 час.
„ „ **Новосибирск—Бийск**—2 сут. 22 час.

Расстояние		Наименование пристаней	Май	Июнь	Июль	Август	Время	
От Бийска	Между пристан.		Числа месяца				Час.	мин.
0	0	**Гор. Бийск** отход	2,4,7,9,11,14,16,18,21,23,25,30	1,4,6,8,11,13,15,18,20,22,25,27,29,	4,6,9,11,13,16,18,20,23,25,27,30	1,3,8,10,13,15,17,20,22,24,27,29,31,	3	00
60	60	Акутиха	тоже	тоже	тоже	тоже	7	30
72	12	Быстрый исток	4,5,7,9,11,12,14,16,18,19,21,23,25,26,30	1,2,4,6,8,9,11,13,15,16,18,20,22,23,26,27,29,30,	4,6,7,9,11,13,14,16,18,20,21,23,25,27,28,30	1,3,4,8,10,11,13,15,17,18,20,22,24,25,27,29,31	9	00
99	27	Солдатово	тоже	тоже	тоже	тоже	10	30
133	34	**У. Чарышская пристань** приход	„	„	„	„	12	00
		отход	„	„	„	„	15	00
171	38	Легостаево	„	„	„	„	17	30
210	39	Калистратиха	„	„	„	„	19	00
235	25	Рассказиха	„	„	„	„	21	00
273	38	**Гор. Барнаул** приход	„	„	„	„	23	00
		отход	1,3,5,6,8,10,12,13,15,17,19,20,22,24,26,27	2,3,5,7,9,10,12,14,16,17,19,21,23,24,26,28,30	1,5,7,8,10,12,14,15,17,19,21,22,24,26,28,29,31	2,4,5,9,11,12,14,16,18,19,21,23,25,26,28,30	1	00
343	70	Кокуйская	тоже	тоже	тоже	тоже	5	30
408	65	Шелаболиха	„	„	„	„	8	00
468	60	М. Сузун	„	„	„	„	11	30
535	67	**Гор. Камень** приход	„	„	„	„	15	00
		отход[1])	„	„	„	„	18	00
583	48	Чингисы	„	„	„	„	21	30
597	14	Кирза	„	„	„	„	22	40
620	23	Ордынск	„	„	„	„	23	50
641	21	Красный Яр	2,4,6,7,9,11,13,14,16,18,20,21,23,25,27,28	1,3,4,6,8,10,11,13,15,17,18,20,22,24,25,27,29	1,2,6,8,9,11,13,15,16,18,20,22,23,25,27,29,30	1,3,5,6,10,12,15,17,19,20,22,24,26,27,29,31	1	20
669	28	Атамано	тоже	тоже	тоже	тоже	3	00
713	44	Берск	„	„	„	„	5	30
745	32	**Гор. Новосибирск** приход	„	„	„	„	7	00
		отход	„	„	„	„	17	00
784	39	Колывань	„	„	„	„	19	10
808	24	Почта	„	„	„	„	20	40
831	23	Дубровино	„	„	„	„	22	00
870	39	Батурино	3,5,7,8,10,12,14,15,17,19,21,22,24,26,28,29	2,4,5,7,9,11,12,14,16,18,19,21,23,25,26,28,30	2,3,7,9,10,12,14,16,17,19,21,23,24,26,28,30,31,	2,4,6,7,11,13,16,18,20,21,23,25,27,28,30	1	00
880	10	Бибеево	тоже	тоже	тоже	тоже	1	50
917	37	Вороново	„	„	„	„	3	50
936	19	Уртам	„	„	„	„	5	00
954	18	Кожевниково	„	„	„	„	6	10
969	15	Киреевск	„	„	„	„	7	10
996	27	Богородск	„	„	„	„	8	50
1053	57	Козулино	„	„	„	„	11	30
1064	11	Орловка	„	„	„	„	12	20
1110	46	**Гор. Томск** приход	„	„	„	„	16	00

[1]) Отправление пароходов из Камня до Новосибирска ежедневно, кроме понедельников в те же часы

Расстояние: От Томска	Расстояние: Между пристан.	Наименование пристаней	Май	Июнь	Июль	Август	Время: Час.	Время: Мин.
			Числа месяца					
0	0	**Гор. Томск** отход	4,6,8,9,11,13,15,16,18,20,22,25,27,29,30	1,3,5,6,8,10,12,13,15,17,19,20,22,24,26,29	1,3,4,6,8,10,11,13,15,17,18,20,22,24,25,27,29,31	3,5,7,8,10,12,14,15,17,19,21,22,24,26,28,29,31	4	00
46	46	Орловка	тоже	тоже	тоже	тоже	6	20
57	11	Козулино					6	50
114	57	Богородск					11	30
141	27	Киреевск					13	40
156	15	Кожевниково					15	20
174	18	Уртам					17	20
193	19	Вороново					19	10
230	37	Бибеево					22	00
240	10	Батурино					23	00
279	39	Дубровино	5,7,9,10,12,14,16,17,19,21,23,26,28,30,31	2,4,6,7,9,11,13,14,16,18,20,21,23,25,27,30	2,4,5,7,9,11,12,14,16,18,19,21,23,25,26,28,30	1,4,6,8,9,11,13,15,16,18,20,22,23,25,27,29,30	2	00
302	23	Почта	тоже				4	00
326	24	Колывань					6	00
355	39	**Гор. Новосибирск** приход					8	00
		отход[1])					17	00
397	32	Бердск					19	30
441	44	Атаманово					23	20
469	28	Красный Яр	6,8,10,11,13,15,17,18,20,22,24,27,29,31	1,3,5,7,8,10,12,14,15,17,19,21,22,24,26,28	1,3,5,6,8,10,12,13,15,17,19,20,22,24,26,27,29,31	2,5,7,9,10,12,14,16,17,19,21,23,24,26,28,30,31	1	30
490	21	Ордынск					3	10
513	23	Кирза					4	50
527	14	Чингисы					7	20
575	48	**Гор. Камень** приход					11	00
		отход					14	00
642	67	М. Сузун					19	50
702	60	Шелаболиха	7,9,11,12,14,16,18,19,21,23,25,28,30	1,2,4,6,8,9,11,13,15,16,18,20,22,23,25,27,29	2,4,6,7,9,11,13,14,16,18,20,21,23,25,27,28,30	1,3,6,8,10,13,15,17,18,20,22,24,25,27,29,31	1	00
767	65	Кокуйская					5	00
837	70	**Гор. Барнаул** приход					10	00
		отход					12	00
875	38	Рассказиха					15	40
900	25	Калистратиха					17	50
939	39	Легостаево					20	50
977	38	**У. Чарышская** пристань приход					24	00
		отход	8,10,12,13,15,17,19,20,22,24,26,29,31	2,3,5,7,9,10,12,14,16,17,19,21,23,24,26,28,30	3,5,7,8,10,12,14,15,17,19,21,22,24,26,28,29,31	2,4,7,9,11,12,14,16,18,19,21,23,25,26,28,30	2	00
1011	34	Солдатово					4	40
1038	27	Быстрый Исток					8	30
1050	12	Акутиха					10	00
1110	50	**Гор. Бийск** приход	3,6,8,10,13,15,17,20,22,24,29,31	3,5,7,10,12,14,17,19,21,24,26,28	3,5,8,10,12,15,17,19,22,24,26,29,31	2,7,9,12,14,16,19,21,23,26,28,30	15	00

[1]) Отправление пароходов из Новосибирска до Камня ежедневно в те же часы

РАСПИСАНИЕ

рейсов дачных пароходов

Дачные линии:

Новосибирск—Атаманово и Новосибирск—Дубровино обслужив. парох. „Дачник" и „Коллективист"

Отправление ежедневно в 17 часов и приход в 8 часов

Список пристаней:

Новосибирск	Новосибирск
Бердск	Мочище
	Колывань
Атаманово	Дубровино

Расписание автобусного движения по г. Новосибирску

Маршрут № I (зеленый): вокзал—центр—завод Труд

Тарифные остановки:	Остановки по требованию:
Завод Труд.	Винзавод, ул. Сузунская.
Ул. Гурьевская, 5 коп.	Железнодорожный переезд.
Р. Каменка, 5 коп.	
Крайисполком, 5 коп.	Совкино.
Уг. просп. Красного и Сталина, 5 коп.	Пролеткино
Гостеатр, 5 коп.	Обский просп. и уг. Межениновской и ул. Ленина
Вокзал, 5 коп.	

Стоимость маршрута 30 коп. Интервалы между машинами максимально 13 минут.

Маршрут № II (голубой): Октябрьская (Закаменская площадь)—Центр—Ельцовский железнодорожный переезд

Октябрьская площадь.	Сад Строителей, школа на Серебренниковской ул.
Крайисполком, 5 коп.	Совкино.
Уг. просп. Красного и Сталина, 5 коп.	Ул. Фрунзе.
Штаб, 5 коп.	Ул. Некрасова.
Ельцовский переезд 5 коп.	

Стоимость маршрута 20 коп. Интервалы между машинами максимально 10 мин.

Маршрут № III (фиолетовый): Холодильник—Центр—Мылзавод

Холодильник.	Маслозавод, Владимирская ул.
Виадук, 5 коп.	
Красные казармы, 5 коп.	Обский просп.
Гостеатр, 5 коп.	Пролеткино.
Уг. просп. Красного и Сталина, 5 коп.	Центральный базар.
Стадион, 5 коп.	Ипподромский базар, Логовская ул.
Мылзавод, 5 коп.	

Стоимость маршрута 30 коп. Интервал между машинами максимально 13 мин.

Маршрут № IV (оранжевый): Вокзал—Центр—Магометанское кладбище

Вокзал.	Межениновская, Обский просп.
Гостеатр, 5 коп.	Пролеткино.
Уг. просп. Сталина и Красного, 5 коп.	Центральный базар.
Ядринцовская, 5 коп.	Логовская и уг. Ломоносова.
Кладбище, 5 коп.	

Стоимость маршрута 20 коп. Интервалы между машинами 13 минут.

Время местное

Сведения

о проследовании поездов через станцию Новосибирск

№ поезда	Прибытие	Стоянка	Отправление	Путь следования	Дни
				Через Тюмень:	
1 кур.	19	20	19—20	Владивосток-Москва-Негорелое	Понедельник
„	19	20	19—20	„ Манчжурия	Воскресенье, вторник, четверг
2 „	20—35	20	20—55	Негорелое-Москва-Владивосток	Вторник
2 „	20—35	20	20—55	„ Манчжурия	Воскресенье, среда, пятница
11 скор.	19	—	—	Владивосток-Новосибирск	Среда, суббота
11 „	—	—	24—05	Новосибирск-Казань-Москва	Воскресенье, четверг
12 „	8—43	—	—	Москва-Казань-Новосибирск	Среда, суббота
12 „	—	—	20—55	Новосибирск-Владивосток	Четверг, суббота
41	21—30	25	21—55	Владивосток-Буй-Данилов-Москва	Ежедневно
42	14 00	25	14—25	Москва-Буй-Данилов-Владивосток	„
83	—	—	22—20	Новосибирск-Вологда-Ленинград	„
84	11—23	—	—	Ленинград-Вологда-Новосибирск	„
				Через Челябинск:	
77	20—00	40	20—40	Иркутск-Челябинск-Вязьма-Ленинград	„
78	19—09	30	13—39	Ленинград-Вязьма-Челябинск-Иркутск	„
401	9—45	3—45	13—20	Иркутск-Челябинск-Вязьма	„
402	23—09	2—00	1—09	Вязьма-Челябинск-Иркутск	„
				Кузнецкий:	
65	7—32	—	—	Кузнецк-Новосибирск	„
66	—	—	23—53	Новосибирск-Кузнецк	„
				Алтайские:	
71	8—45	—	—	Семипалатинск-Новосибирск	„
72	—	—	1—30	Новосибирск-Семипалатинск	„
43	17—50	—	—	Семипалатинск-Новосибирск	„
44	—	—	15—05	Новосибирск-Семипалатинск	„

Пригородные поезда:

№№ поездов	Район курсирования	Отправление	Возвращение
121/122	Новосибирск пос. Кривощеково	3—00	4—26
123/124	„ „ „	12—45	14—08
132/131	Новосибирск пос. Ельцовка	1—43	2—55
136/135	„ „ „	14—16	15—28

При ст. Новосибирск открыто бюро содействия пассажирам

Такса за услуги пассажирам:

1. Камера хранения багажа, с места . . . — 15 коп.
2. За приобретение билета или плацкарты . . . 1 руб. —
3. За кампостирование служебного билета независимо от количества едущих пассажиров . . . 1 „ —
4. За приобретение детских билетов или плацкартов к ним, т.-е. к билетам . . . — 50 „
5. За выноску с поезда багажа в вокзал с места, не свыше 35 кгр одно место . . . — 25 „
6. За выноску багажа с поезда до извозчика или камеры хранения, но не далее под'езда с места взыскивается — 50 „
7. За выноску багажа с извозчика в вокзал или из камеры хранения в вокзал . . . — 25 „
8. Сдача багажа к отправлению и получение багажа, а также товара багажа из багажного отделения, по поручению пассажиров со снятием с извозчика и укладка на весы и выноска из кладовых на извозчика с места весом до 50 кгр . . . — 25 „

С места весом от 50 кгр до 100 кгр . . . — 50 „

С места весом от 100 кгр до 165 кгр . . . 1 „ —

9. Доставка багажа с вокзала на дом и обратно на вокзал. —
   в час. работы носильщика и плюс расходы извозчика. . . . 1 „ —
10. Подача телеграмм по отправке почтовой корреспонденции в станционное почтовое отделение (контору) за одно поручение . . . — 50 „

РАСЧЕТНЫЕ ТАБЛИЦЫ

ПЛАТА ЗА ПРОЕЗД ПАССАЖИРОВ

Введены с 1 ноября 1930 г.

Примечание к таблицам:

В платы, помещенные в таблицах, включены сборы: целевой на дело просвещения на транспорте и (в соответствующих случаях) в пользу Об-в Кр. креста и Кр. полумесяца, за исключением плат, исчисленных по воинскому тарифу, которые показаны без целевого сбора на дело просвещения на транспорте.

При выдаче билетов на проезд в товарных вагонах или по льготному переселенческому тарифу, из стоимости билета, определенной по настоящим таблицам, должен быть исключен сбор в пользу Об-в Кр. креста и Кр. полумесяца в размере 15 к.

Начиная с плат, отпечатанных жирным шрифтом, во все последующие платы этой графы сбор в пользу Об-в Кр. креста и Кр. полумесяца включен.

Цена билета на проезд по общему или воинскому тарифу

В копейках.

Срок годн.	Расстояния		Общий тариф						Воинский тариф			
			Жесткий вагон				Мягкий вагон		Жесткий вагон		Мягкий вагон	
				Льготн. со скидкой								
суток	№№ постов	Километры	Полный	25%	50%	75% *)	Полный	Детский	Полный	Детский	Полный	Детский
1	2	3	4	5	6	7	8	9	10	11	12	13
1	1	1— 5	0.20	0.20	0.20	0.20	0.30	0.10	0.10	0.10	0.20	0.10
1	2	6— 10	0.30	0.25	0.20	0.20	0.45	0.10	0.10	0.10	0.20	0.10
1	3	11— 15	0.50	0.40	0.25	0.20	0.75	0.20	0.10	0.10	0.20	0.10
1	4	16— 20	0.65	0.50	0.35	0.20	1.00	0.25	0.10	0.10	0.20	0.10
1	5	21— 25	0.80	0.60	0.40	0.20	1 20	0.30	0.10	0.10	0.20	0.10
1	6	26— 30	0.95	0.70	0.50	0.25	1.45	0.40	0.10	0.10	0.20	0.10
1	7	31— 35	1.20	0.90	0.60	0 30	1.80	0.45	0.15	0.10	0.30	0.10
1	8	36— 40	1.30	1.00	0.65	0.35	1.95	0.50	0.15	0.10	0.30	0.10
1	9	41— 45	1.50	1.15	0.75	0.40	2.25	0.55	0.15	0.10	0.30	0.10
1	10	46— 50	1.65	1.25	0.85	0.40	2.50	0.65	0.20	0.10	0.40	0.10
1	11	51— 55	1.80	1.35	0.90	0.45	**2.85**	0.70	0.20	0.10	0.40	0.10
1	12	56— 60	1.95	1.45	1.00	0.50	3.10	0.75	0.25	0.10	0.50	0.15
1	13	61— 65	2.20	1.65	1.10	0.55	3.45	0.85	0.25	0.10	0.50	0.15
1	14	66— 70	2.40	1.80	1.20	0.60	3.75	0.90	0.30	0.10	0.60	0.15
1	15	71— 75	2.50	1.90	1.25	0.65	3.90	0.95	0.30	0.10	0.60	0.15
1	16	76— 80	2.70	2.05	1.35	0.70	4.20	1.00	0.30	0.10	0.60	0.15
1	17	81— 85	2.80	2.10	1.40	0.70	4.35	1.05	0.35	0.10	0.70	0.20
1	18	86— 90	3.00	2.25	1.50	0,75	4.65	1.15	0.35	0.10	0.70	0.20
1	19	91— 95	3.20	2.40	1.60	0.80	4.95	1.20	0.40	0.10	0.80	0.20
1	20	96—100	3.45	2.60	1.75	0.85	5.35	1.30	0.40	0.10	0.80	0.20
1	21	101—110	3.75	2.80	1.90	0.95	5.80	1.40	0.45	0.10	0.90	0.25
1	22	111—120	4.05	3.05	2.05	1.00	6.25	1.55	0.45	0.10	0.90	0.25
1	23	121—130	4.40	3.30	2.20	1.10	6.75	1.65	0.50	0.15	1.00	0.25
1	24	131—140	4.70	3.55	2.35	1.20	7.20	1.75	0.55	0.15	1.10	0.30
1	25	141—150	5.00	3.75	2.50	1.25	7.65	1.90	0.60	0.15	1.20	0.30
1	26	151—160	5.30	4.00	2.65	1.35	8.10	2.00	0,65	0.15	1.30	0.35
1	27	161—170	5.65	4.25	2.85	1.40	8.65	2.15	0.65	0.15	1.30	0.35
2	28	171—180	5.95	4.45	3.00	1.50	9.10	2.25	0.70	0.20	1.40	0.35
2	29	181—190	6.25	4.70	3.15	1.55	9.55	2.35	0.75	0.20	1.50	0.40
2	30	191—200	6.55	4.90	3.30	1.65	10.00	2.45	0.80	0.20	1.60	0.40
2	31	201—220	6.90	5.20	3.45	1.75	10.50	2.60	0.85	0.20	1.70	0.45
2	32	221—240	7.40	5.55	3.70	1.85	11.25	**2.95**	0.95	0.25	1.90	0.50
2	33	241—260	7.80	5.85	3.90	1.95	11.85	3.10	1.00	0.25	2.00	0.50
2	34	261—280	**8.45**	6.25	4.15	2.10	12.60	3.25	1.10	0.30	2.20	0.55
2	35	281—300	8.90	6.55	4.40	2.20	13.30	3.45	1.20	0.30	2.40	0.55
2	36	301—320	9.40	6.95	4.65	2.30	14.05	3.65	1,25	0.30	**2.65**	0,65
2	37	321—340	9.85	7.30	4.85	2.45	14.70	3.80	1.35	0.35	2.85	0.70
2	38	341—360	10.35	7.65	5.10	2.55	15.45	4.00	1.40	0.35	2.95	0.70
2	39	361—380	10.80	**8.15**	5.35	2.65	16.15	4.15	1.50	0.40	3.15	0.75
2	40	381—400	11.30	8.50	5.60	2.80	16.90	4,35	1.60	0.40	3.35	0.80

Целевой сбор на дело просвещ. и сбор в пользу Об-в Кр. креста и Кр. полумесяца в платы включены.

*) Минимальная стоимость детского билета—10 к.

В копейках

Срок годн. суток	Расстояния: №№ поясов	Расстояния: Километры	Общий тариф: Жесткий вагон: Полный	Общий тариф: Жесткий вагон: Льготн. со скидкой 25%	Общий тариф: Жесткий вагон: Льготн. со скидкой 50%	Общий тариф: Жесткий вагон: Льготн. со скидкой 75%	Общий тариф: Мягкий вагон: Полный	Общий тариф: Мягкий вагон: Детский	Воинский тариф: Жесткий вагон: Полный	Воинский тариф: Жесткий вагон: Детский	Воинский тариф: Мяткий вагон: Полный	Воинский тариф: Мяткий вагон: Детский
1	2	3	4	5	6	7	8	9	10	11	12	13
2	41	401— 430	11.70	8.80	5.80	2.90	17.50	4.50	1.70	0.45	3.55	0.85
3	42	431— 460	12.20	9.20	6.05	3.00	18.25	4.70	1.80	0.45	3.75	0.90
3	43	461— 490	12.65	9.55	6.25	3.15	18.90	4.85	1.95	0.50	4.05	1.00
3	44	491— 520	13.15	9.90	6.50	3.25	19.65	5.05	2.05	0.50	4.25	1,05
3	45	521— 550	13.60	10.25	6.75	3.35	20.35	5.20	2.15	0.55	4.45	1.10
3	46	551— 580	14.10	10.60	7.00	3.50	21.10	5.40	2.30	0.60	4.75	1.15
3	47	581— 610	14.55	10.95	7.20	3.60	21.75	5.55	2.40	0.60	4.95	1.20
3	48	611— 640	15.05	11.35	7.45	3.75	22.50	5.75	2.55	0.65	5.25	1.30
3	49	641— 670	15.45	11.65	7.65	3.85	23.10	5.90	2.65	0.65	5.45	1.35
3	50	671— 700	15.95	12.00	8.05	3.95	23.85	6.10	2.80	0.70	5.75	1.40
3	51	701— 740	16.40	12.35	8.30	4.05	24.55	6.25	2.95	0.75	6.05	1.50
4	52	741— 780	16.90	12.70	8.55	4.20	25.30	6.45	3.10	0.80	6.35	1.55
4	53	781— 820	17.35	13.05	8.75	4.30	25.95	6.60	3.25	0.80	6 65	1.65
4	54	821— 860	17.85	13.45	9.00	4.45	26.70	6.80	3.40	0.85	6.95	1.70
4	55	861— 900	18.30	13.75	9.25	4.55	27.40	7.00	3.55	0.90	7.25	1.80
4	56	901— 940	18.80	14.15	9.50	4.65	28.15	7.15	3.75	0.95	7.65	1.90
5	57	941— 980	19.20	14.45	9.70	4.75	28.75	7.30	3.90	1.00	7.95	1.95
5	58	981—1020	19.70	14.80	9.95	4.90	29.50	7.50	4.05	1.00	8.25	2.05
5	59	1021—1060	20.15	15.15	10.15	5.00	30.15	7.65	4.20	1.05	8.55	2.10
5	60	1061—1100	20.65	15.55	10.40	5.15	30.90	7.85	4.40	1.10	8.95	2.20
5	61	1101=1150	21.10	15.85	10.65	5.25	31.60	8.00	4.55	1.15	9.25	2.30
5	62	1151—1200	21.60	16.25	10.90	5.35	32.35	8.20	4.75	1 20	9.65	2.10
5	63	1201—1250	22.05	16.60	11.10	5.50	33.00	8.35	5.00	1.25	10.15	2.85
5	64	1251—1300	22.55	16.95	11.35	5.60	33.75	8.55	5.20	1.30	10.55	2.75
6	65	1301—1350	22.95	17.25	11.55	5.70	34.35	8.70	5.40	1.35	10.95	2.85
6	66	1351—1400	23.55	17.70	11.85	5.85	35.25	8.95	5.60	1.40	11.35	2.95
6	67	1401—1450	24.10	18.10	12.15	6.00	36.10	9.15	5.80	1.45	11.75	3.05
6	68	1451 - 1500	24.60	18.50	12.40	6.10	36.85	9.35	6,00	1.50	12.15	3.15
6	69	1501—1550	25.15	18.90	12.65	6.25	37.65	9.55	6.20	1.55	12.55	3.25
6	70	1551—1600	25.70	19.30	12.95	6.40	38.50	9.75	6.40	1.60	12.95	3.35
7	71	1601—1660	26.30	19.75	13.25	6.55	39.40	9.95	6.60	1.65	13.35	3.45
7	72	1661—1720	26.80	20.15	13.50	6.65	40.15	10.15	6.85	1.70	13.85	3.60
7	73	1721—1780	27.35	20.55	13.75	6.80	40.95	10.35	7.10	1.80	14.35	3.70
7	74	1781—1840	27.90	20.95	14.05	6.95	41.80	10.55	7.35	1.85	14.85	3.85
7	75	1841—1900	28.45	21.40	14.30	7.10	42.60	10.75	7.75	1.90	15.35	3.95
7	76	1901—1960	28.95	21.75	14.55	7.20	43.35	10.95	8.00	1.95	15.85	4.10
8	77	1961—2020	29.55	22.20	14.85	7.35	44.25	11.20	8.25	2.05	16,35	4.20
8	78	2021—2080	30.10	22.60	15.15	7.50	45.10	11.40	8.50	2.10	16.85	4.35
8	79	2081—2140	30.65	23.05	15.40	7.65	45.90	11.60	8.70	2.15	17.25	4.45
8	80	2141—2200	31.35	23.55	15.75	7.80	46.95	11.85	8.95	2.20	17.75	4.55
8	81	2201—2270	32.05	24.10	16.10	8.15	48.00	12.10	9.25	2.30	18.35	4.70
8	82	2271—2340	32.70	24.55	16.45	8.30	49.00	12.35	9.50	2.35	18.85	4.85
9	83	2341—2410	33.45	25.15	16.80	8.50	50.10	12.65	9.80	2.40	19.45	5.00
9	84	2411—2480	34.15	25.65	17.15	8.65	51.15	12.90	10.10	2.50	20.05	5.15
9	85	2481—2550	34.85	26.20	17.50	8.85	52.20	13.15	10.35	2.55	20.55	5.25
9	86	2551—2620	35.55	26.70	17.85	9.00	53.25	13.45	10.65	2.65	21.15	5.40
9	87	2621—2690	36.30	27.25	18.25	9.20	54.40	13.70	10.95	2.70	21.75	5.55
10	88	2691—2760	36.95	27.75	18.55	9.35	55.35	13.95	11.20	2.75	22.25	5.70
10	89	2761—2830	37.65	28.30	18.90	9.55	56.40	14.20	11.50	2.85	22.85	5.85
10	90	2831—2900	38.35	28.80	19.25	9.70	57.45	14.50	11.80	2.90	23.45	6.00
10	91	2901—2980	39.10	29.35	19.65	9.90	58.60	14.75	12.10	3.00	24.05	6.15
10	92	2981—3060	39.80	29.90	20.00	10.05	59.65	15.05	12.40	3.05	24.65	6.30
11	93	3061—3140	40.45	30.40	20.30	10 25	60.60	15.25	12.75	3.15	25.35	6.45
11	94	3141—3220	41.15	30.90	20.65	10.40	61.25	15.55	13.05	3.25	25.95	6.60
11	95	3221—3300	42.20	31.70	21.20	10.65	63.25	15.95	13.40	3.30	26.65	6.80
11	96	3301—3380	43.20	32.45	21.70	10.90	64.75	16.30	13.70	3.40	27.25	6.95
11	97	3381—3460	44.20	33.20	22.20	11.15	66.25	16.70	14.05	3.50	27.95	7.10
12	98	3461 3540	45.20	33.95	22.70	11.40	67.75	17.05	14.35	3.55	28.55	7.25
12	99	3541—3620	46.30	34.75	23.25	11.70	69.40	17.45	14.70	3.65	29.25	7.45
12	100	3621—3700	47.30	35.50	23.75	11.95	70.90	17.85	15.00	3.70	29.85	7.60

Целевой сбор на дело просвещения и сбор в пользу О-ва Кр. Креста и Кр. Полумесяца вклады включены.

В копейках

Срок годн. суток	№№ поясов	Расстояния: Километры	Общий тариф: Жесткий вагон: Полный	Общий тариф: Жесткий вагон: Льготн. со скидкой 25%	Общий тариф: Жесткий вагон: Льготн. со скидкой 50%	Общий тариф: Жесткий вагон: Льготн. со скидкой 75%	Общий тариф: Мягкий вагон: Полный	Общий тариф: Мягкий вагон: Детский	Воинский тариф: Жесткий вагон: Полный	Воинский тариф: Жесткий вагон: Детский	Воинский тариф: Мягкий вагон: Полный	Воинский тариф: Мягкий вагон: Детский
1	2	3	4	5	6	7	8	9	10	11	12	13
12	101	3701— 3790	48.30	36.25	24.25	12.20	72.40	18.20	15.35	3.80	30.55	7.75
13	102	3791— 3880	49.40	37.10	24 80	12.45	74.05	18.65	15.70	3.90	31.25	7.95
13	103	3881— 3970	50.45	37.90	25.30	12.75	75.60	19.00	16.10	4.00	32.05	8.15
13	104	3971— 4060	51.10	38.75	25.90	13.00	77.35	19.45	16.45	4.10	32.75	8.30
13	105	4061— 4150	52.65	39.55	26.40	13.30	78.90	19.85	16.80	4.15	33.45	8.50
14	106	4151— 4240	53 80	40.40	27.00	13.55	80.65	20.30	17.20	4.25	34.25	8.70
14	107	4241— 4330	54.85	11.20	27.50	13.85	82.20	20.65	17.55	4.35	34.95	8.85
14	108	4331— 4420	56.05	42.10	28.10	14.15	84.00	21.10	17.90	4.45	35.65	9.05
14	109	4421— 4510	57.20	42.95	28.70	14.40	85.75	21.55	18.30	4.55	36.45	9.25
15	110	4511— 4600	58.35	43.80	29.25	14 70	87.45	22.00	18.65	4.65	37.15	9.40
15	111	4601— 4700	59.55	44.70	29.85	15.00	89.25	22.45	19.05	4.75	37.95	9.60
15	112	4701— 4800	60.70	45.55	30.45	15.30	91.00	22.85	19.45	4.85	38.75	9.80
15	113	4801— 4900	61.90	46.45	31.05	15.60	92.80	23.30	19.85	4.95	39.55	10.00
16	114	4901— 5000	62.05	47.35	31.60	15.90	94.50	23.75	20.25	5.05	40.35	10.20
16	115	5001— 5100	64 20	48.20	32.20	16.15	96.25	24.20	20.65	5.15	41.15	10.40
16	116	5101— 5200	65.40	49.10	32.80	16.45	98.05	24.65	21.05	5.25	41.95	10.60
16	117	5201— 5300	66.60	50.00	33.40	16.75	99.85	25.10	21.45	5.35	42.75	10.80
17	118	5301— 5400	67.70	50.80	33.95	17.05	101.50	25 50	21.85	5.45	43.55	11.00
17	119	5401— 5500	68.90	51.70	34.55	17.35	103.30	25.95	22.30	5.55	44.45	11.25
17	120	5501— 5600	70.10	52.60	35.15	17.65	105.10	26.40	22.70	5.65	45.25	11.45
17	121	5601— 5710	71.30	53.50	35.75	17.95	106.90	26.85	23.10	5.75	46.05	11.65
18	122	5711— 5820	72.40	54.35	36.30	18.20	108.55	27.25	23.55	5.85	46.95	11.85
18	123	5821— 5930	73.60	55.25	36.90	18.50	110.35	27.70	24.00	5.95	47.85	12.10
18	124	5931— 6040	75.15	56.40	37.65	18.90	112.65	28.30	24.45	6.10	48.75	12.30
18	125	6041— 6150	76.70	57.55	38.45	19.30	115.00	28.85	24.90	6.20	49.65	12.55
19	126	6151— 6260	78.30	58.75	39.25	19.70	117.40	29.45	25.35	6.30	50.55	12.75
19	127	6261— 6370	79.85	59.95	40.00	20.10	119.70	30.05	25.80	6.40	51.45	13.00
19	128	6371 6480	81.40	61.10	40.80	20.45	122.05	30.65	26.25	6.55	52.35	13 20
19	129	6481 6590	82.95	62.25	41.55	20 85	124.35	31.20	26.70	6.65	53.25	13.40
20	130	6591— 6700	84.15	63.15	42.15	21.15	126.15	31.65	27.15	6.75	54.15	13.65
20	131	670 — 6820	85.35	64.05	42.75	21.45	127.95	32.10	27.60	6.85	55.05	13.90
20	132	6821— 6940	86.45	64.90	43.30	21.75	129.60	32.50	28.10	7.00	56.05	14.15
21	133	6941— 7060	87.65	65.80	43.90	22.05	131.40	32.95	28.55	7.10	56 95	14.35
21	134	7061— 7180	89.20	66.95	44.70	22.40	133.75	33.55	29.05	7.25	57.95	14.60
21	135	7181 — 7300	90.80	68.15	45.50	22.80	136.15	34.15	29.55	7.35	58.95	14.85
22	136	7301— 7420	92.35	69.30	46.25	23.20	138.45	34.75	30.05	7.65	59.95	15.10
22	137	7421— 7540	93.90	70.45	47.05	23.60	140.80	35.30	30.50	7.75	60.85	15.35
22	138	7541— 7660	95.45	71.65	47.80	24.00	143.10	35.90	31.00	7.85	61.85	15.60
23	139	7661— 7780	97.05	72.85	48.60	24.40	145.50	36.50	31.50	8.00	62.85	15.85
23	140	7781— 7900	98.60	74.00	49.40	24.75	147.85	37.10	32.00	8.10	63.85	16.10
23	141	7901— 8030	100.15	75.15	50.15	25.15	150.15	37.65	32.50	8.85	64.85	16.35
24	142	8031— 8160	101.70	76.30	50.95	25.55	152.50	38 25	33.00	8.35	65.85	16.60
24	143	8161— 8290	103.30	77.50	51.75	25.95	154.90	38.85	33.55	8.50	66.95	16.85
24	144	8291 — 8420	104.85	78.70	52.50	26.35	157.20	39.40	34.05	8 65	67.95	17.10
25	145	8421— 8550	106.40	79.85	53.30	26.70	159.55	40.00	34.60	8.75	69.05	17.40
25	146	8551— 8680	107.95	81.00	54.05	27.10	161.85	40.60	35.15	8.90	70.15	17.65
25	147	8681— 8810	109.55	82.20	54.85	27.50	164.25	41.20	35.65	9.05	71.15	17.90
26	148	8811— 8940	111.10	83.35	55.65	27.90	166.60	41.75	36.20	9.15	72.25	18.20
26	149	8941— 9070	112.65	84.55	56.40	28.30	168.90	42.35	36.70	9.30	73.25	18.45
26	150	9071— 9200	114.20	85.70	57.20	28.65	171.25	42.95	37.25	9.45	74.35	18.70
27	151	9201— 9340	115.80	86.90	58.00	29.05	173.65	43.55	37.80	9.55	75.45	19.00
27	152	9341— 9480	117.35	88.05	58.75	29.45	175.95	44.10	38.35	9.70	76.55	19.25
27	153	9481— 9620	119.10	89.35	59.65	29.90	178.60	44.75	38.95	9.85	77.75	19.55
28	154	9621— 9760	120.80	90.65	60.50	30.30	181.15	45.40	39.50	10.00	78.85	19.85
28	155	9761— 9900	122.55	91.95	61.35	30.75	183.75	46.10	40.05	10.15	79.95	20.10
28	156	9901—10040	124.20	93.20	62.20	31.15	186.25	46.70	40.65	10.30	81.15	20.40
29	157	10041—10180	125.95	94.50	63.05	31.60	188.85	47.35	41.20	10.40	82.25	20.70
29	158	10181—10320	127.65	95.80	63.90	32.05	191 40	47.95	41.75	10.55	83.35	20.95
29	159	10321—10460	129.40	97.10	64.80	32.45	194.05	48.65	42.35	10.70	84.55	21.25
30	160	10461—10600	131.10	98.35	65.65	32.90	196.60	49.25	42.90	10.85	85.65	21.55
30	161	10601—10750	132.85	99.70	66.50	33.35	199.20	49.90	43.50	11.00	86.85	21.85
30	162	10751—10900	134.55	100.95	67.35	33.75	201.75	50.55	44.10	11.15	88.05	22.15
31	163	10901—11050	136.30	102.25	68.25	34.20	204.40	51.20	44.70	11.30	89.25	22.45
31	164	11051—11200	137.95	103.50	69.05	34.60	206.85	51.85	45.30	11.45	90.45	22.75

Таблицы плат за плацкарты и приплат за

№№ по порядку	Расстояние в километрах от до	Жесткий вагон. Общий тариф: Плацк. для сиденья. Припл. за скор. п. в скор. п.	Плацк. для леж. во всех поездах, кроме курьер. Припл. за скор. в кур. п.	Плацк. для лежанья в кур. п. Кавк. напр.	Плацк. для лежанья в кур. п. Евр. Аз. сообщ.	Припл. за скорость в скор. п. к. детск. бил.	Припл. за скорость в кур. п. к детск. бил.	Воинский тариф: Плацк. для сиденья	Плацк. для леж. во всех поездах, кроме курьерск.	Плацк. для лежанья в кур. п. Кавк. направл.	Плацк. для лежанья в кур. п. Евр.-Аз. сообщ.	Припл. за скор. в кур. п.	Припл. за скор. в кур. п. к детск. билету
1	2	3	4	5	6	7	8	9	10	11	12	13	14
1	1— 610	1.60	3.15	4.75	6.30	0.40	0.80	0.25	0.50	0.75	1.00	3.00	0.75
2	611— 820	2.00	3.95	5.95	7.90	0.50	1.00	0.40	0.75	1.15	1.50	3.75	0.95
3	821— 1060	2.35	4.70	7.05	9.40	0.60	1.20	0.50	1.00	1.50	2.00	4.45	1.10
4	1061— 1400	2.75	5.50	8.25	11.00	0.70	1.40	0.65	1.25	1.90	2.50	5.25	1.30
5	1401— 1720	3.15	6.25	9.40	12.50	0.80	1.55	0.75	1.50	2.25	3.00	5.95	1.50
6	1721— 2020	3.55	7.05	10.60	14.10	0.90	1.75	0.95	1.90	2.85	3.80	6.75	1,70
7	2021— 2480	3.90	7.80	11.70	15.60	1.00	1.95	1.15	2.30	3.45	4.60	7.45	1.85
8	2481— 3140	4.70	9.40	14.10	18.80	1.20	2.35	1.40	2.80	4.20	5.60	8.95	2.25
9	3141— 3620	5.50	10.95	16.45	21.90	1.40	2.75	1.70	3.40	5.10	6.80	10.40	2.60
10	3621— 4150	6.25	12.50	18.75	25.00	1.55	3.15	2.00	4.00	6.00	8.00	11.90	3.00
11	4151— 4700	7.05	14.05	21.10	28.10	1.75	3.50	2.25	4.50	6.75	9.00	13.40	3.35
12	4701 - 5200	7.85	15.65	23.50	31.30	1.95	3.90	2.50	5.00	7.50	10.00	14.90	3.75
13	5201— 5710	8.60	17.20	25.80	34.40	2.15	4.30	2.75	5.50	8.25	11.00	16.45	4.10
14	5711— 6260	9.40	18.75	28.15	37.50	2.35	4.70	3.00	6.00	9.00	12.00	17.90	4.50
15	6261— 6700	10.15	20.30	30.45	40.60	2.55	5.10	3.25	6.50	9.70	13.00	19.40	4.85
16	6701— 7300	10.95	21.90	32.85	43.80	2.75	5.50	3.55	7.10	10.65	14.20	20.90	5.25
17	7301— 7780	11.75	23.45	35.20	46.90	2.95	5.85	3.85	7.70	11.55	15.40	22.40	5.60
18	7781 - 8290	12.50	25.00	37.50	50.00	3.15	6.25	4.05	8.10	12.15	16.20	23.80	5.95
19	8291— 8810	13.30	26.55	39.85	53.10	3.35	6.65	4.30	8.60	12.90	17.20	25.30	6.35
20	8811— 9340	14.10	28.15	42.25	56.30	3.55	7.05	4.60	9.20	13.80	18.40	26.80	6.70
21	9341— 9760	14.85	29.70	44.55	59.40	3.70	7.45	4.85	9.75	14.55	19.40	28.30	7.10
22	9761—10320	15.65	31.25	46.90	62.50	3.90	7.80	5.05	10.10	15.15	20.20	29.75	7.45
23	10321—10900	16.40	32.80	49.20	65.60	4.10	8.20	5.35	10.70	16.05	21.40	31.25	7.80

Целевой сбор на дело просвещения во все платы таблицы, кроме исчисленных по воинскому тарифу, включен.

скорость по общему и воинскому тарифам.

В копейках.

Мягкий вагон																
Общий тариф												Воинский тариф				
Плац. для леж. во всех поезд., кроме кур. Припл. за скор. в кур. п.	Плацк. для лежанья в кур. п. Кавк. напр.	Плацк. для лежанья в кур. п. Евр. Аз. сообщ.	Припл. за скорость в скор. поезде.	Припл. за скор. в скор. п. к детск. билету	Припл. за скорость в кур. п. к детск. билету	Плацк. II кат. в СВПС во всех поезд., кроме курьерск.	Плац. I кат. в СВПС во всех поезд., кроме курьерск.	Плацк. II кат. в СВПС кур. п. Кавк. направл.	Плацк. I кат. в СВПС кур. п. Кавк. направл.	Плацк. II кат. в СВПС кур. п. Евр.-Аз. сообщ.	Плацк. I кат. в СВПС кур. п. Евр.-Аз. сообщ.	Плацк. для леж. во всех поездах, кроме курьерск. Припл. за скор. в кур. п.	Плацк. для лежанья в кур. п. Кавк. напр	Плацк. для лежанья в кур. п. Евр.-Аз. сообщения	Припл. за скорость в кур. п. к детск. билету	№№ по порядку
15	16	17	18	19	20	21	22	23	24	25	26	27	28	29	30	31
4.75	7.15	9.50	2.40	0.60	1.20	5.50	7.80	8.20	11.75	14.05	21.90	4.45	6.70	8.90	1.10	
5.95	8.95	11.90	3.00	0.75	1.50	6.90	9.75	10.30	14.70	17.55	27.40	5.55	8.35	11.10	1.40	
7.05	10.60	14.10	3.55	0.90	1.75	8.20	11.75	12.40	17.55	21.15	32.80	6.75	10.15	13.50	1.70	
8.25	12.40	16.50	4.15	1.05	2.05	9.65	13.70	14.45	20.55	24.65	38.30	7.80	11.70	15.60	1.95	
9.40	14.10	18.80	4.70	1.20	2.35	10.95	15.65	16.45	23.45	28.15	43.75	8.95	13.45	17.90	2.25	
10.60	15.90	21.20	5.30	1.35	2.65	12.40	17.55	18.50	26.45	31.65	49.25	10.05	15.10	20.10	2.50	
11.70	17.55	23.40	5.85	1.45	2.95	13.70	19.55	20.55	29.30	35.20	54.70	11.20	16.80	22.40	2.80	
14.10	21.15	28.20	7.05	1.75	3.55	16.45	23.45	24.65	35.20	42.20	65.65	13.40	20.10	26.80	3.35	
16.45	24.70	32.90	8.25	2.05	4.10	19.15	27.40	28.75	41.00	49.25	76.55	15.65	23.50	31.30	3.90	
18.75	28.15	37.50	9.40	2.35	4.70	21.90	31.25	32.80	46.90	56.25	87.50	17.90	26.85	35.80	4.50	
21.10	31.65	42.20	10.55	2.65	5.30	24.65	35.20	36.95	52.75	63.30	98.45	20.05	30.10	40.10	5.00	
23.50	35.25	47.00	11.75	2.95	5.90	27.40	39.05	41.00	58.65	70.30	109.40	22.40	33.60	44.80	5.60	
25.80	38.70	51.60	12.90	3.25	6.45	30.05	43.00	45.20	64.45	77.40	120.30	24.55	36.85	49.10	6.15	
28.15	42.25	56.30	14.10	3.55	7.05	32.80	46.90	49.25	70.30	84.40	131.25	26.80	40.20	53.60	6.70	
30.45	45.70	60.90	15.25	3 80	7.60	35.55	50.80	53.40	76.20	91.45	142.20	29.00	43.50	58.00	7.25	
32.85	49.30	65.70	16.45	4.10	8.20	38.30	51.70	57.45	82.05	98.45	153.15	31.25	46.90	62.50	7.80	
35.20	52.80	70.40	17.60	4.40	8.80	41.00	58.65	61.55	87.90	105.50	164.05	33.50	50.25	67.00	8.40	
37.50	56.25	75.00	18.75	4.70	9.40	43.75	62.50	65.65	93.75	112.50	175.00	35.70	53.55	71.40	8.95	
39.85	59.80	79.70	19.95	5.00	9.95	46.50	66.45	69.75	99 65	119.55	185.95	38.00	57.00	76.00	9.50	
42.25	63.40	84.50	21.15	5.30	10.55	49.25	70.30	73.80	105.50	126.55	196.90	40.20	60.30	80.40	10.05	
44.55	66.85	89.10	22.30	5.60	11.55	51.95	74.25	78.00	111.30	133.65	207.80	42.45	63.70	84.90	10.60	
46.90	70 35	93.80	23.45	5.85	11.75	54.70	78.15	82.05	117.20	140.65	218.75	44.65	67.00	89.30	11.15	
49.20	73.80	98.40	24.60	6.15	12.30	57.45	82.05	86.20	123.05	147.70	229.70	46.90	70.35	93.80	11.75	

СПИСОК

врачей, находящихся в г. Новосибирске

№№ по порядку	Фамилия, имя и отчество	Специальность	Домашний адрес
1	Акинфиева-Матвеева Валентина Александровна	Психиатр.-невропатолог	Омская, 20
2	Астафьев Александр Иосифович	Терапевт	Сталина, 4
3	Агузина Раиса Абрамовна	Венеролог	Обский просп., 27
4	Агафонова Евдокия Аркадьевна	Терапевт-педиатр	Красноярская, 96
5	Афанасьев Александр Афанасьевич	Уролог	Ленина, 60-а
6	Борисова Надежда Ивановна	Микропедиатр	Щетинкина, 41
7	Богданов Юрий Федорович	Невропатолог	Семипалатинская, 57
8	Берштейн Яков Исакович	Физиатр-диэтетик	Красный просп., 68
9	Богданов Федор Федорович	Хирург	Обдорская, 18
10	Баталин Александр Христоф.	Офталмотолог	Щетинкина, 19
11	Ботвинник Раиса Григорьевна	Терапевт	Омская, 19
12	Богатин Давид Яковлевич	Хирург	Ленина, 26
13	Бухвостов Генадий Александрович	Хирург-рентген.	Державина, 23-25
14	Баранова Ольга Павловна	Терапевт	Романова, 54
15	Белопашинцева Евгения Гавр.	Женск. бол. и гонорея	Вокзальная, 1
16	Буканов Александр Иванович	Акушер-гинекол.	Ст. Новосибирск. каз. д., 8
17	Быховский Борис Минеевич	Терапевт	Вокзальная, 28
18	Бялковская Софья Артамоновна	Акушер-гинекол.	Телеграфная, 6
19	Виллиус Вальтер Оскарович	Терапевт	Сибирская, 27
20	Винокурова Зинаида Николаевна	„	Серебренниковская, 25
21	Востоков Михаил Павлович	Акушер-гинекол.	Рабочая, 18
22	Вольф Нахаим Иосифович	Терапевт	Щетинкина, 37
23	Воробьева Тамара Павловна	Женск. и детск., гонорея	Щетинкина, 17
24	Вишнякова Александра Матвеевна	Венерол.-терапевт	Свердловская, 19
25	Васильева Варвара Владимировна	Хирург	Урицкого, 38
26	Гумилевский Александр Павлович	Акушер-гинекол.	Сталина, 4
27	Гетман Николай Сергеевич	Физиатр. Туберк.	Окрбольница
28	Голунова Зинаида Федоровна	Гинеколог	Мережниковская, 8
29	Гуревич Эльхонон Савельевич	Венеролог	Октябрьская, 20
30	Гилевич-Лапышева Софья Петровна	Терапевт	Щетинкина, 17
31	Гетман-Сычева Нина Михайловна	Акушер-гинекол.	Окружная больница
32	Гоголева Александра Дмитриевна	Венеролог	Бурлинская, 10
33	Гинзбург Реввека Семеновна	Терапевт-туберк.	Октябрьская, 39
34	Гольштейн Раиса Львовна	„	Переселенческая, 18
35	Диц Николай Карлович	Хирург	Сталина, 4
36	Диковский Андрей Моисеевич	Терапевт-больн.	Октябрьская, 12
37	Данилевская Анастасия Порф.	Гинеколог	Серебренниковская, 4
38	Дьяченко Анна Михайловна	Хирург	Бурлинская, 75
39	Домбровский Александр Давыдович	Венерол.-дермат.	„
40	Давыдова-Мартынова Вера Аркадьевна	Терапевт	Омская, 35
41	Давыдов-Мартынов Михаил Мартынович	„	„
42	Дорогова-Генина Вера Дмитриевна	„	Красный просп., 51
43	Дондо Самуил Моисеевич	Терапевт-гинекол	Большевистская, 3
44	Евстратьев Георгий Сергеевич	Хирург	Свердловская, 2
45	Зонова Зинаида Никитична	Акушер-гинекол.	Холодильник
46	Загибалов Николай Максимович	Хирург-акуш.-гинекол.	Инская, 43,
47	Захаров Александр Васильевич	Невропат-психиатр	Бурлинский пер. каз. д., 1
48	Злот Виктор Григорьевич	„	Трудовая, 20
49	Зиновьев Петр Николаевич	Ото-рино-ларингол	Трудовая, 4
50	Закшевер Рахиль Рувимовна	Глазник	Обдорская, 12
51	Зацепин Сергей Дмитриевич	Акушер-гинекол.	Омская 48
52	Иванов Иван Константинович	Ренгенолог	Сталина, 4
53	Иванов Константин Дмитриевич	„	„
54	Игнатьева Анна Ивановна	Гинеколог	Красный просп., 33
55	Истомин Георгий Александрович	Венеролог	Журинская, 19
56	Истомин Иван Александрович	Хирург	Октябрьская, 79
57	Куркова Татьяна Федоровна	Окулист	Рабочая, 81
58	Крыжановский Валерьян Петрович	Терапевт-педиатр	Журинская, 16
59	Кушелевский Сергей Самуилович	Терапевт	Потанинская, 24
60	Кац Рахиль Хаимовна	Педиатр	Чехова, 74
61	Карпинский Николай Павлович	„	Сталина, 25
62	Кузнецова Клавдия Михайловна	Гинеколог	Советская, 14
63	Китайник Ушер Самойлович	Врач по туберк.	Толстого, 41-а
64	Крильштейн Раиса Ильинична	Гинеколог	Красный просп., 5
65	Коровина-Ронина Ольга Давыдовна	Хирург	Военн. гор., корпус 9
66	Кайдановская Сарра Иосифовна	Венеролог	Рабочая, 25
67	Круссер Евгения Иосифовна	Терапевт	Октябрьская, 66
68	Кобыльницкая Юдифь Исаевна	„	Кузнецкая, 21
69	Красных Сарра Леонтьевна	Невропатолог	Иркутская, 5
70	Клементьева Софья Васильевна	Венеролог	Щетинкина, 17
71	Левина Софья Давыдовна	Гинеколог	Ядринцовская, 49
72	Линдстрем Алексей Александрович	Уролог	Революции, 18

№№ по порядку	Фамилия, имя и отчество	Специальность	Домашний адрес
73	Лапков Михаил Васильевич	Акуш.-гин.-хирург.	Зыряновская, 41
74	Лапышев Давыд Абрамович	Дермат-сифилидол.	Щетинкина, 17
75	Ливин Николай Германович	Терап.-туберк.	Щетинкина, 19
76	Лившиц Давыд Александрович	Терапевт	Спартаковская, 12
77	Миль Владимир Аронович	Бол. уха, горла, носа	Омская, 18
78	Манакова-Никитина Клавдия Дмитриевна	Терапевт	Кривощековская, 13
79	Новицкий Константин Павлович	Хирург	Омская, 39
80	Назарова Александра Павловна	Терапевт	Фрунзе, 5
81	Напольский Иван Матвеевич	Детск. инф. бол.	Поликлиника
82	Прохоров Михаил Константинович	Хирург	Сталина, 4
83	Правдин Степан Филатович	„	Тоже
84	Петунина Александра Георгиевна	Педиат	Свердловская, 55
85	Перова Александра Матвеевна	Терапевт	Чехова, 35
86	Пономарев Кирилл Николаевич	Акушер-гинекол.	Чехова, 26
87	Поплавский Виктор Людвигович	Педиатр	Переселенч., 9
88	Прусский Василий Федорович	Хирург	Большевистская, 5
89	Пушкарева Юлия Николаевна	Педиатр	„
90	Петухова Марина Федоровна	„	Сталина, 4
91	Павлова Лидия Иустиновна	Гинеколог	Нерчинская, 38
92	Портных Вениамин Львович	Хирург	Ленина, 56
93	Парамонова Лидия Леонтьевна	„	Большевистская, 2
94	Редников Александр Ильич	Бол. уха, горла, носа	Енисейская, 4
95	Рабинович Эсфирь Соломоновна	Терапевт	Жакт „Печатник“
96	Розенкранц Мария Соломоновна	Акушер-гинекол.	Коммунистическая, 80
97	Рахальская Елена Михайловна	Окулист	Павловская 26
98	Ризо Наталья Петровна	Терапевт	Шевченко, 7
99	Ривво Симон Израилевич	„	Сталина, 4
100	Розенберг-Шегал Хая Рувимовна	„	Гоголевская, 15
101	Ривкина Ольга Григорьевна	„ педиатр	Бийская, 2
102	Разумова-Бондарь Таисия Кирилловна	Гинеколог	Мол.-овощ. ферма
103	Смирнов Вячеслав Андреевич	Терапевт	Семипалатинская, 19
104	Суздальцева Зоя Кирилловна	„	Сталина, 55
105	Соколов Борис Петрович	„	Енисейская, 39
106	Сулина Анна Ивановна	Окулист	М. Горького, 101
107	Стогов Василий Александрович	Уролог	Сибревкома, 21
108	Самохина-Малаховская Ванда Казимир.	Невропотолог	Гоголя, 34
109	Сандер Ираида Ивановна	Педиатр	Сталина, 4
110	Столярова Александра Платоновна	Терапевт	Рабочая, 142
111	Ставицкая Фрейда Иосифовна	Окулист	Потанинская, 2
112	Сергеева Антонина Феоктистовна	Терапевт	Сталина, 30
113	Тростин Александр Гаврилович	„	Рабочая, 98
114	Тарский Георгий Захарович	„	Самарская, 30/32
115	Троцкий Николай Михайлович	Уролог	Сибирская, 18
116	Федотов Владимир Михайлович	Хирург	Рабочая, 36
117	Федотова Валентина Анатольевна	Венеролог	„
118	Фролов Михаил Александрович	Акушер-гинекол.	Семипалатинская, 16
119	Флейшакер Александра Георгиевна	„	Сталина, 4
120	Фоминская Екатерина Ефимовна	Педиатр	Обдорская, 17
121	Флигель Ида Соломоновна	Терапевт	Енисейская, 31
122	Фролова Вера Тимофеевна	Гельминтолог-маляриолог	Фрунзе, 20
123	Фелановская Белла Григорьевна	Терапевт	Ленина, 54
124	Фуксман Илья Григорьевич	Врач по туберк.	Омская, 20
125	Флеер Вениамин Леонтьевич	Терапевт-физ.	
126	Хасин Яков Иосифович	Венеролог	Красный просп., 22
127	Чулков Николай Вячеславович	Терапевт	Рабочая, 16
128	Чернышев Леонид Арсентьевич	„	Трудовая, 37
129	Чехова Валентина Георгиевна	„	М. Горького, 45
130	Чехов Петр Петрович	Окулист	„
131	Черносвитов Сергей Александрович	Терапевт	Томская, 18
132	Шамовская Эсфирь Зеликовна	Невропатолог	Щетинкина, 36
133	Шнейдер Симон Леонтьевич	Хирург	Окрбольница
134	Шапкарина Мария Ивановна	Невропотолог	Межениновская, 7
135	Швабауер Елена Яковлевна	Маляриолог	Ермака, 20
136	Шифрин Арон Рафаилович	Венеролог	Семипалатинская, 8
137	Шалавин Леонид Клементьевич	Хирург	Иркутская, 42
138	Яхонтова Юлия Владимировна	Врач по туберк.	Енисейская, 42

АПТЕКИ:

№ 1—уг. Красного просп. и Трудовой, тел. № 5—41
№ 2—уг. Красного просп. и Рабочей „ № 5—36
№ 3—уг. Томской и Межениновской „ № 5—48
№ 4— „ №
№ 5— уг. Дуси Кавальчук и Дачной „ „
№ 6—уг. Карамзина и Серебренниковской, тел. 3—43

Список членов коллегии защитников и такса за вознаграждение

1. Андронников И. А.
2. Васильев А. М.
3. Голубков Н. Е.
4. Домбровский С. Ф.
5. Ильинский П. П.
6. Ильинский Л. П.
7. Котлячков П. И.
8. Крамаренко Ф. А.
9. Максимов И. В.
10. Недоводеев Ф. Е.
11. Некрасова М. В.
12. Олюнин И. А.
13. Озмилов-Пахомов А. Е.
14. Пиеро А. Э.
15. Пихо М. П.
16. Суковатова М. Т.
17. Тамберг Г. Ф.
18. Цветков П. П.

Лица, желающие пригласить ЧКЗ для ведения дел в судах или других учреждениях, обращаются в коллектив (ул. Щетинкина, против Дворца Труда, тел. — 5-83) к дежурному члену президиума, с которым договариваются относительно вознаграждения и поручения, которое должен выполнить коллектив.

Вознаграждение взимается на основании нижеприведенной таксы, утвержденной б. Новосибирским окрсудом.

ТАКСА ВОЗНАГРАЖДЕНИЯ ЗА ОКАЗАНИЕ ЮРИДИЧЕСКОЙ ПОМОЩИ

КЛАССИФИКАТОР ТИПОВЫХ ВИДОВ ЮРИДИЧЕСКОЙ ПОМОЩИ	1 Рабоч., служащ. и пенсионеры с заработком от 50 до 100 р. в городах и от 35 р. до 100 р. в сельск. местностях, крестьяне уплатив. сельхозналог до 15 руб., члены коммун и колхозов	2 Рабоч., служащ. и пенсионеры с заработком от 100 руб. до 150 руб., крестьяне уплач. сельхозналог до 35 р., кустари и ремесленники не примен. наемн. труда, учреждения и организации не выше районного масштаба	3 Рабоч., служащ. и пенсионеры с заработком свыше 150 р., крестьяне, упл. налог свыше 35 р., чл. трудовых артелей, кустари и ремесленники прим. наемн. труд не свыше 2-х чел., лица свободных професс., учрежден. и организац. городского и краевого масштаба	4 Торговцы, домовладельцы, живущ. на доход от квартплаты, крестьяне облож. индивид. налогом, кустари и ремесленники с наемн. трудом свыше 2 чел. и проч. нетрудовой элемент
1. Консультационная работа:				
а) Устные советы	до 50 к.	до 3 р.	до 5 р.	В каждом отдельном случае по соглашению
б) Составление договоров и инструкций	„ 10 р.	„ 25 „	„ 50 „	
в) Составление судебн. и административ. заявлений, кроме исковых заявлений	„ 2 „	„ 6 „	„ 10 „	
г) Составление жалоб частн. кассац. и в порядке надзора, а равно и жалобы по административ. делам	„ 5 „	„ 15 „	„ 25 „	
д) Составление исковых заявлений	„ 3 „	„ 10 „	„ 25 „	
2. Ведение судебных дел как уголовных, так и гражданских:				
е) Ознакомление с делом и дача заключений или совета	„ 3 „	„ 8 „	„ 15 „	
ж) Выступление в суде I-й инстанции	„ 20 „	„ 50 „	„ 100 „	
з) Выступление в суде 2-й инстанции	„ 10 „	„ 30 „	„ 60 „	
и) Полное ведение дела	„ 35 „	„ 80 „	„ 175 „	
3. Ведение административных дел	„ 15 „	„ 30 „	„ 100 „	
Налоговых	„ 10 „	„ 30 „	„ 100 „	
Наследственных	„ 10 „	„ 30 „	„ 100 „	

Примечание. 1. При наличии по одному делу нескольких обвиняемых, гонорар взыскивается с каждого самостоятельно согласно таксы.

2. В случае приема дела коллективом, гонорар полученный за ознакомление с делом, засчитывается в счет гонорара по таксе за выступление в суде.

3. По гражданским делам допускается получение гонорара в пределах 5 проц. с присужденной судом суммы по соглашению с клиентом для госкооперативн. учреждений не свыше установленного настоящей таксой максимума.

4. Если ведение дела связано с выездом защитника с места его постоянной работы,—клиентом, помимо оплаты по таксе, возмещаются фактические расходы по выезду и суточные применительно к положению о командировках.

Граждане и юридические лица, коим юридическая помощь оказывается бесплатно

а) Безработные, получающие пособия по безработице.
б) Военнослужащим, допризывникам и отбывающим терсбор.
в) Батракам.
г) Крестьянам, освобожден. от с.-х. налога.
д) Беспризорным.
е) Лицам, за которыми признано судом право бедности.
ж) Пенсионерам и лицам, состоящим на соц. обеспечении, получающим пенсию или пособие в городе до 50 руб. и в сельск. местн. до 35 рублей.
з) Рабочим и служащим, получ. зарплату в городах до 50 р. в месяц и в сельск. местн. до 35 руб.
и) Учащимся, получ. стипенд. не свыше 50 руб. в месяц.
к) Сельсоветам по неимущественным делам.

Примечание. 1. Право на бесплатную юридическую помощь, указанные гр-не теряют в том случае, если имеют доходы от домовладения или иные, нетрудовые источники доходов.

Примечание. 2. Денежные суммы, присужденные судом в порядке примечания 1-го к ст. 46-й ГПК, в пользу гр-н, коим коллективом оказывается бесплатная юридическая помощь, поступают в доход коллектива.

Примечание. 3. Указанные гр-не по делам частного обвинения, если эти дела не имеют политического или общественного значения, оплачивают полное ведение этих дел в судах и выступление в суде по ставкам, установленным для 1-й категории.

Примечание 4. Члены семьи, находящиеся на иждивении лица, пользующегося бесплатной юридической помощью, также освобождаются от платы за оказываемую им юридическую помощь.

Действующие обязательные постановления на территории г. Новосибирска и его района:

изданные быв. Новосибирским Окрисполкомом

№№ обязательн. постановл.	Дата постановления	СОДЕРЖАНИЕ ОБЯЗАТЕЛЬНЫХ ПОСТАНОВЛЕНИЙ	Время опублик.	№№ „Сов. Сибири“
35	14 марта 1930 г.	О воспрещении производства охоты на территории существующих заказников	5 апр.	78
40	13 апр.	Об охране водоснабжения	21 „	92
41	18 „	О перерегистрации автомашин и учете шоферов	24 „	94
		Изданные Новосибирским Горсоветом		
3	15 января	О рабочем дне парикмахерских и переходе их на непрерывн. произв. неделю	1 марта	Пр. к „Сов. Сибири“
4	15 „	Об извещении врачами о случаях заболевания заразными болезнями	1 „	Тоже
5	27 февр.	О сообщении налог. инспект. о рогатом скоте и транспорт. средствах	12 „	52
6	23 „	О введении института дворников	7 июля	Опуб. своб. об'явл.
7	28 „	О борьбе с хулиганством	9 апр.	81
9	5 марта	О воспрещении без разрешения Горкомхоза занимать места общего пользования под сооружения и постройки	7 июля	Опуб. особ. прил
13	21 „	О борьбе с хулиганством	7 „	Тоже
14	21 мая	О сборе утильсырья	8 апр.	131
15	21 „	Об ответственности за нарушение решений примирительно-конфликтн. комиссии по жилищным делам	26 мая	119
17	25 июня	О противопожарных мерах при произв. строит. работ	7 июля	Опуб. особ. прил.
18	4 июля	Об охране зеленых насаждений	7 „	Тоже
19	5 „	Об очистке тротуаров, улиц, площадей и дворов	7 „	„
20	6 „	О вывешивании и расклейке об'явлений, афиш плакатов, вывесок и прочих оповещений и реклам	7 „	„
21	6 „	О регистрации собак и о мероприятиях по борьбе с бешенством	7 „	„
22	6 „	Об уборке трупов павших животных и конфискатов	7 „	„
23	6 „	Об эксплоатации недр город. земель	7 „	„
24	16 „	О рабочем дне парикмахерских	7 „	„
25	24 „	Об устройстве и ремонте тротуаров	7 „	„
26	24 „	О воспрещении пасти скот, проходить и проезжать через аэродром и военн. городок	7 „	„
1	7 сент.	Об утверждении правил внутреннего распорядка на рынках гор. Новосибирска	—	—
2	29 авг.	О времени производства торговли	—	—
3	8 сент.	О порядке вызова скорой медиц. помощи	18 сент.	215
4	18 „	О сообщении Горкомхозу сведений об освобождении жилплощади	20 „	217
5	18 „	О сдаче 10 проц. площади в коммун. жилищный фонд	19 „	216
9	13 окт.	О введении института ночных сторожей в г. Новосибирске	17 окт.	240
11	20 „	О борьбе с потравами	Опублик. через сельсоветы	
15	2 ноября	Об удалении нечистот, навоза, мусора и о местах свалок	17 янв.	17
16	15 декабря	О борьбе с снежными заносами	17 дек.	291
17		Об ответственности за хищническое пользование муниципализ. и национализирован. домовладениями	—	—
18		О противопожарной охране	—	—
19		О ветеринарно-санит. мерах по предупреждению заразных болезней домашних животных и птиц	—	—
20		О введении в действие правил уличного движения и содержания извозного и автомобильного промысла	—	—

СТРОИТЕЛЬСТВО ПО Г. НОВОСИБИРСКУ

Жилищно-строительные и арендные кооперативы г. Новосибирска

№№ по порядку	Название кооператива	Число членов т-ва	Число жильцов т-ва	Имеется жил. площади у т-ва кв. метр.	Приходится жилплощади на жильца кв. метров
	СКЖТ				
1	Химик	193	424	2759	6,51
2	Жилтранстрой	176	457	3265	7,10
3	С.-х. кооператор	—	—	—	—
4	Взаимопомощь	25	нет сведен.	нет сведен.	—
5	Просвещенец	249	460	3897	8,47
6	Медработник	154	—	—	—
7	Вперед, строительство	177	304	1958	6,44
8	Нарсвязь	164	488	2889	5,92
9	Водник	87	89	580	6,51
10	Металлист	91	260	1217	4,68
11	Банковец	21	122	673	5,51
12	Об'единение	318	367	2962	8,07
13	Улучбыт	53	165	989	6,0
14	Коопработник	137	77	750	9,74
15	Профработник	97	283	2036	7,19
16	Политкаторжанин	—	—	—	—
17	Коллект. сотрудн. ППОГПУ	18	51	453	8,88
18	Землеработник	128	275	1795	6,53
19	Красн. кожевник	77			—
20	Рабочая пятилетка	324	854	4471	5,23
21	Сибжелдорстрой	—	—	—	—
22	Производственник	—	—	—	—
23	Киноработник	22	45	272	6,04
24	Киносибирь	30	23	132	5,74
25	Печатник	528	943	6153	6,52
	Итого	3069	5687	37251	6,55
	ЖАКТ				
1	Первомайское	138	492	2615	5,31
2	Сибирское	204	646	3434	5,31
3	Пролетарий № 3	104	277	1891	6,82
4	Спартаковское	71	178	1424	8,—
5	Новый быт	70	309	2028	6,56
6	Коллективист	66	277	1602	5,78
7	Коллектив	47	133	1042	7,83
8	Искра	73	305	1745	5,72
9	Красный Октябрь	196	675	3430	5,08
10	Финработник	31	74	751	10,15
	Итого	1000	3366	19962	5,93
	ВСЕГО	4069	9053	57213	6,32

Об'екты, законченные строительством в 1930 г.

1. Сибкомбайн—зд. Фабзауча.
2. Кирп. заводы №№ 3-4.
3. Кирпичный завод Кустарьсоюза.
4. Кирпичный завод ИТД
5. Кирпичный завод Сибжилсоюза.
6. Горбольница (Терапевич. корпус, кухня, общежитие, котельная, ледник, службы).
7. К-ра Сибугля.
8. Госбанк.
9. Общежитие Металлтреста.
10. Общежитие Сибугля.
11. Клуб пищевиков.
12. ЖСКТ-во „Медработник".
13. Школа горсовета.
14. „Добролет" (Пост-Управление, жилдома).
15. Овощехранилище ЦРК и ТПО.
16. Механизированная столовая ЦРК.
17. Бумажная ф-ка Комсеверопути.
18. Постройки завода „Труд"
19. Овощехранилище Акорта.
10. Манеж ОСО.
11. Дом Сиблестреста.

Строящиеся об'екты, начатые в сезон 1930 г.

1. Горбольница: психо-корпус—84% готовности, гнойно-хирург.—68%, кожно-венер.—19,3%, чистохирург.—13,5%
2. Радиостанция.
3. Гараж Автопромторга.
4. Ф-ка „Автомат".
5. Льночесальная фабрика.
6. Молочная ферма.
7. Молочная ф-ка Коопмолсоюза.
8. Жирорасщепительный корпус Мылзавода.
9. Баня.
10. Сибжелдорстрой (здание правления).
11. Постройки ППОГПУ, СКИКа, „Динамо".
12. Курсы СКИКа.
13. Жилдом (каменный) горсовета.
14. Дом ученых СКИКа.
15. Тир ОСО.
16. Клуб Мылзавода СКС.
17. Дом специалистов СКСНХ.
18 Дом промышленности
19. ЖСКТ-ва: „Жилтранстрой", „Металлист", Вперед,Стр-во", „Кожевник", „Рабочая 5-летка", „Химик", „Печатник".
20. Общежитие Химтехникума.
21. Дом Сибполеводсоюза.
22. Сибуголь (надстройка).
23. Пожарное депо.

Климатические показатели по г. Новосибирску по данным Сибирского Гидрометбюро.

Новосибирск расположен по 55° 01′ с. ш. и 82° 53′ в. д. (от Гринвича). Высота над уровнем моря 139 метр.

Температура воздуха. Климат Новосибирска резко континентальный. Амплитуда колебаний средних месячных температур достигает 37°.8 (—18,4 январь, 19,4 Июль). Амплитуда колебаний крайних температур — 88° (абсолютн. максимум+июль 37°, абсолютный минимум—январь—51°).

Наименьшим колебаниям подвержена средняя температура сентября —4°,5. В годовом ходе весной и осенью при переходе через 0° температура изменяется особенно быстро. Так при переходе от III (март) к IV (апрель) она возрастает на 11,3°, а при переходе от X к XI падает на 9°,6.

По временам года средняя температура воздуха распределяется следующим образом:

Зима XII-II	—17,2	Средн. за год +0° 4
Весна III-V	—0,1	
Лето VI-VIII	+17,7	
Осень IX-XI	+1,1	

Минимальные температуры ниже 0° не наблюдаются только в июле и августе

Атмосферные осадки. Средняя годовая сумма осадков—410 мм; распределение их по временам года следующее:

Зима	70 мм
Весна	69 „
Лето	165 „
Осень	106 „

За вегетационный период, считая таковой с V по VIII включительно, выпадает 190 мм. Наибольшее количество осадков приходится на летние и отчасти осенние месяцы.

В отдельные годы колебания месячных сумм довольно значительны.

Наибольшая годовая сумма осадков за весь период наблюдений (до 1928 года включительно) 592 мм., наименьшая 197 мм.

Предельный суточный максимум осадков 55 мм.

Наибольшая облачность наблюдается в октябре и ноябре (71% и 73%), наименьшая в апреле 51%.

Ветры. Годовая повторяемость ветров по 8 румбам;

Направл.	С	СВ	В	ЮВ	Ю	ЮЗ	З	СЗ	Затишье
% повтор.	8	8	8	12	13	17	12	6	16

Таким образом, преобладающими ветрами являются Юго-западные. Средняя скорость ветра 3,5 мет. сек. Наибольшей средней скорости ветер достигает в X и XI—4,0, наименьшей в VII—2,5.

Ледоход. Ледостав. Средние даты вскрытия и замерзания р. Оби у Новосибирска и уровня воды в реке в это время;

Первая подвижка льда	26-IV	уровень	410 см*)
Река очищается от льда	2-V	„	538 „
Первое появление сала	28-X	„	136 „
Ледостав	11-XI	„	172 „

Наивысший горизонт во время ледохода 660 см.

Средняя продолжительность навигационного периода 178 дней. Средний наименьший горизонт воды за навигационный период 115 см.

Самое раннее вскрытие (очищение от льда) за период 1894 по 1926 г. 20/IV (1901 г.). Самое позднее 14-V—(1898 по 905 г.). Самое раннее замерзание (ледостав) 26/X (1912 г.). Самое позднее 25/XI (в 1899 г.).

Наивысший уровень во время ледохода в этот же период достигал 1084 см. (1920 г).

Максимум и минимум навигационного периода колеблется от 201 до 150 дней. Наинизшие горизонты за это время от 9 см. до 181 см.

*) Отметка нулевого горизонта пункта равна 90,03 см.

Международное поясное время

Декретом СНК от 8 февраля 1919 г. введен новый порядок счета времени по международной системе часовых поясов и с установлением порядкового обозначения суточного времени от 1 часа до 24 час.

Старая система исчисления суточного времени обозначением частей суток-утра, дня, вечера, ночи неудобна и была заменена новым более простым счетом, где цифра сама показывает соответствующую часть суток, например, вместо „3 часа дня" обозначается: „15 часов".

Новый счет установлен на железных дорогах, почте, телегрофе и других учреждениях, в частном же обиходе прививается медленно. Счет местного времени по существовавшей ранее системе исчисления отдельно для каждой из местностей, расположенных на разных меридианах, создавал еще больше неудобств, чем счет суточного времени по частям суток. Эти неудобства сейчас устранены.

Земной шар делится, по числу часов в сутки, на 24-часовых пояса, по 15° в каждом поясе. Начальным пунктом принят Гринвический меридиан (близ Лондона). С каждым новым поясом, считая через каждые 15° с запада на восток, время изменяется ровно на час.

Поясная система впервые была введена в 1879 г. на Канадской желдороге и с 1888 г. была применена в Западной Европе.

Удобство этой системы заключается в том, что внутри пояса во всех местностях считается одно местное время и при переезде из поясе в пояс часы переводятся сразу на целый час.

Ленинград находится во 2-ом поясе, как и Москва, местное время этих городов одно и то же.

Железнодорожное время в СССР считается по второму поясу.

Метрические меры

Метрические меры, введенные в СССР с января 1924 г. взамен старых, обладают следующими преимуществами.

Имея в своем основании десятичную систему, они упрощают действия с вычислениями: всякая крупная единица делится только на 10, на 100 и на 1000 более мелких единиц и, применяясь в настоящее время в большинстве государств, устраняет в международных обаротах надобность прибегать к сравнительным таблицам мер.

Основные единицы метрической системы связаны между собой и, зная только меру длины, можно получить и другие меры: веса, об'ема, площади

Единица меры длины, составляющая 1/40.000.000 долю земного меридиана, равна 10 дециметрам.

Единица вместимости—литр—представляет собой вместимость куба воды при 4 градусах С, ребро которого имеет длину в один дециметр. Единица веса (массы)—килограмм—представляет вес одного литра воды при ее наибольшей плотности, т.-е при 4 градусах С.

Единица земельной меры—ар—есть площадь квадрата, сторона которого равна 10 метрам.

К основной единице меры для увеличения приставляются греческие числительные: дека—10, гекто—100, кило—1000, а. для уменьшения приставляются латинские числительные—деци—0,1, центи (санти)—0,01, милли—0,001.

В письме приняты следующие сокращения названий мер и их приставок:

метр—м.	дека—дк.
литр—л.	гекто—г.
грамм—г.	кидо—к.
ар—а.	деци—д.
центнер—ц.	санти—с
тонна—т.	милли—м. м.

Меры линейные:

1 километр(км)=10 гектометров=100 декаметров=1000 метров.
1 гектометр=10 декаметров=100 метров.
1 декаметр=10 метров.
1 метр (м)=10 дециметров=100 центиметров=1000 миллиметров.
1 дециметр=10 центиметров=100 миллиметров.
1 сантиметр (см.)=10 миллиметров (мм).

Меры веса: (массы).

Грамм (г)=вес 1 куб. сантиметра дистиллированной воды воды при темпер. 4 Цельсия.
Килограмм (кг)=1000 граммов.
Тонна (т =1000 килограммов=вес 1 куб. метра воды.

Кроме того употребляются:

1 метрич. центнер (или квинталь)=100 килограммов.

Меры жидких и сыпучих тел:

Литр (л)— цилиндрический сосуд, высота которого (172 миллиметра) вдвое более диаметр основания (86 миллиметров)= 1 куб. дециметр.
Гектолитр (гл)=100 литров.

Меры об'ема:

1 куб метр ($м^3$)=1000 куб. дециметров.
1 „ дециметр=1000 „ сантиметров.
1 „ сантиметр=1000 „ миллиметров.

Меры площадей:

1 квадр. метр ($м^2$)=100 кв. дециметров.
1 „ дециметр=100 „ центиметров.
1 „ сантиметр ($см^2$)=100 кв. миллиметров.

Для измерения участков земли употребляются:
1 ар (а) (1 кв. декаметр)=100 кв. метров.
1 гектар (га) (1 кв. гектометр)=100 аров.

Отношение старых русских мер к метрическим.

МЕРЫ ЛИНЕЙНЫЕ:

Старые меры:	Метрические меры:
1 верста, или 500 сажен	1,06 километра.
1 сажень, или 3 аршина, или 7 футов	2,18 метра.
1 аршин, или 16 вершков, или 28 дюймов	0,71 „
1 вершок, или 1,75 дюйма	44,45 миллиметра
1 фут, или 12 дюймов	304,8 „
1 дюйм, или 10 линий	25,4 „
1 линия, или 10 точек	2,54 „

Метрические меры:	Старые меры:
1 километр, или 1000 метров	0,936 версты. 1,406 аршина.
1 метр, или 100 сантиметров	39,37 дюйма.
1 сантиметр, или 10 миллиметров	0,393 „ 0,22 вершка.

МЕРЫ ПЛОЩАДЕЙ:

Старые меры:	Метрические меры:
1 кв. верста	1,140 кв. километра.
1 десятина, или 2400 кв. саж.	1,09 гектара.
1 кв. сажень, или 9 кв. аршин, или 49 кв. футов	4,55 кв. метра.
1 кв. аршин, или 256 кв. вершков, или 784 кв. дюйма	0,51 кв. метра.
1 кв, вершок, или 3,06 кв. дюйма	19,76 кв. сантиметра.
1 кв. фут, или 144 кв. дюйма	0,09 кв. метра.
1 кв. дюйм	6,45 кв. сантиметра.

Метрические меры:	Старые меры:
1 кв. километр, или 1.000.000 кв. метров, или 100 гектаров	0,878 кв. версты.
1 (гектар для измерен. поверхн. земли), или 100 аров	0,915 десятины.
1 ар., или 100 кв. метров	21,97 кв. сажени
1 кв. метр	1,977 кв. аршина. 10,76 кв. фута.
1 кв. сантиметр, или 100 кв. миллиметров	0,05 кв. вершка. 0,15 кв. дюйма.

МЕРЫ ОБ'ЕМОВ ТЕЛ:

Старые меры:	Метрические меры:
1 куб. сажень, или 343 куб. фута.	9,71 куб. метра.
1 куб. аршин, или 4096 куб. вершков, или 21952 куб. дюйма	359,73 куб. дециметра.
1 куб. фут, или 1728 куб. дюймов	28.32 куб. дециметра

Метрические меры:	Старые меры:
1 куб. метр	2,779 куб. аршина.
1 куб. сантиметр, или 1000 куб. миллиметров	0,06 куб. дюйма.

МЕРЫ ВЕСА:

Старые меры:	Метрические меры:
1 пуд, или 40 фунтов	16,38 килограмма.
1 фунт, или 32 лота	0,41 „
1 лот, или 3 золотника	12,79 грамма.
1 золотник, или 96 долей	4,26 „
1 доля	44,43 миллиграмма

Метрические меры:	Старые меры:
1 тонна (метрич.), или 1000 килограммов (вес 1 куб. метра чистой воды)	61,045 пуда.
1 килограмм, или 1000 граммов	2,442 фунта.
1 грамм (вес 1 куб. сантиметра воды)	0,234 золотника.

В торговом обиходе обыкновенно считают (округленно):

1 фунт—400 граммов.
1/2 фунта—200 граммов.
1/4 „ —100 „
1/8 „ —50 „

МЕРЫ ЖИДКИХ ТЕЛ:

Метрические меры:	Старые меры:
1 литр (1 килограмм чистой воды)	0,081 ведра (1,3 бутылки).

Дачные местности Новосибирска

Новосибирск не имеет каких-либо особо интересных и живописных окрестностей. Дачные места которыми пользуются горожане расположены по р. Оби, в зоне сосновых боров, тянущихся, преимущественно, по правому берегу Оби. Такими местами являются вниз по Оби: Ельцовка (в черте города, Кудряшевский бор, с.с. Мочище, Почта, Дубровино, Белоглинка; вверх по Оби: Усть-Иня (в городской черте), с.с. Огурцово, Чемы, Бердск, Гуселетово, Атаманово, Ордынское, Спирино. По ж.-д. л. дачных мест во всех трех направлениях не имеется.

Сообщение на дачных пароходах вверх по Оби до Атаманова, вниз до Дубровина, ежедневное выход из Новосибирска в 17 ч., приход в Новосибирск в 8 час.

Дома отдыха имеются в с. Бердском и в с. Мочищах.

Список художников

1. Ананьин Иван Иванович . . . . . Художник
2. Ивакин Петр Иванович . . . . . Художник-декоратор
3. Макаров Василий Матвеевич . . . . . Художник
4. Ларионов Николай Александрович . . Художник-декоратор
5. Силич Александр Дмитриевич . . . . Художник-графия
9. Сваровский Степан Орестович . . . . Художник-мазан
7. Сваровский Григорий Орестович . . . Художник-мазан
8. Фокин Алексей Николаевич . . . . Художник-декоратор
9. Тютиков Иван Иванович . . . . . Художник
10. Надольский Степан Романович . . . Скульптор
11. Невский Василий Иванович . . . . . Художник-литограф
12. Вощакин
13. Пакшин

ДОПОЛНЕНИЯ И ИЗМЕНЕНИЯ

по материалам поступившим за время печатания сборника „Весь Новосибирск"

Отдел первый

2. СОВЕТСКИЕ УЧРЕЖДЕНИЯ—стр. 4—19

ЗАПСИБКРАЙИСПОЛКОМ—стр. 4

Секретарь президиума Быстров С. М.

ОТДЕЛЫ (УПРАВЛЕНИЯ)

3. Торговый отдел переименован в **Отдел Снабжения**

II. Краевое Управление милиции и уголовного розыска, (административный отдел—управление **ликвидирован)**

15) Переселенческое управление—ликвидировано

Краевое управление строительского контроля (КУСК) ликвидируется

Список районов Запсибкрая

	Наименование районов	Территория в кв км.	Население в тысячах	Число с/советов	Число населенных пунктов
1	Абаканский . . .	3480	44030	35	179
2	Алейский	3600	56590	30	77
3	Александровский	15000	4900	5	72
4	Лорьякский . . .	10000	1900	4	28
5	Алексеевский . .	3900	70730	50	159
6	Алтайский . . .	5590	63330	29	144
7	Ачинский . . .	5180	47280	48	115
8	Баевский	2600	42200	25	65
9	Барабинский .	12100	70200	59	149
10	Барнаульский .	770	27140	14	43
11	Бочатский . . .	6700	69700	39	229
12	Бащелакский . .	4790	48070	40	163
13	Бийский	7860	29960	16	83
14	Березовский . .	3620	48100	33	58
15	Бердский . . .	2600	42240	24	71
16	Виткольский . .	3270	44240	25	80
17	Бийский	5870	95640	35	143
18	Бирилюсский .	14550	20336	22	93
19	Боготольский .	11150	68070	57	313
20	Болотинский . .	4300	71220	48	203
21	Большереченск.	6100	52600	42	141
22	Борисовский . .	5600	52500	43	287
23	Быстроистокский	1100	62430	20	43
24	Васинский . . .	4760	79320	52	159
25	В.-Назаровск. .	18520	22910	28	91
26	В.-Чумышский .	2200	48170	28	151
27	Волчихинский .	6630	60300	15	31
28	Гор.-Шорский .	23400	32970	32	351
29	Дохаловский . .	3850	49910	22	38
30	Клавский . . .	2780	25100	24	58
31	Ермаковский . .	9200	45850	29	188
32	Завьяловский .	3200	50540	19	41
33	Залесовский . .	2100	41790	23	201
34	Змеиногорский .	5720	78090	31	159
35	Знаменский . .	4750	41720	29	111
36	Зырянский . . .	4100	38240	28	81
37	Ядрижский . . .	8180	44740	33	130
38	Ужморский . . .	5200	52720	33	152
39	Укомиковский . .	3950	40280	31	94
40	Исилькульский .	4620	56790	39	226
41	Итатский . .	2570	36700	29	84
42	Ишимский . . .	1800	26430	02	90
43	Калачинский . .	5960	90420	61	177
44	Каменский . .	5000	24850	36	107
45	Карасукский . .	4570	54600	22	60
46	Каратузский . .	8110	42220	26	167
47	Карагасокский	146100	17280	27	300
48	Каргатский . .	8100	64720	31	133
49	Ключевский . .	5200	55130	33	68
50	Коксиниковский	7200	63160	43	149
51	Козульский	4420	25760	23	80
52	Колпаковский	66600	18190	24	135
53	Колыванский . .	8200	61900	42	173
54	Косихинский . .	2650	64080	29	144
55	Коченевский .	4300	48080	27	94
56	Кочковский . .	2720	47760	18	38
57	Крапивинский .	7000	49560	24	146
58	Краснинский .	3200	36090	21	89
59	Кривошеинск.	17100	46020	44	198
60	Кузнецкий . . .	12200	20050	17	102
61	Купинский . . .	6460	46550	42	89
62	Курагинский . .	21750	60640	35	193
63	Курьинский . .	3560	45490	19	67
64	Кыштовский . .	8500	44210	42	154
65	Ленинский . . .	1700	20570	13	66
66	Локтевский . .	3100	40070	18	56
67	Любинский . . .	3840	49050	31	202
68	Мамонтовский .	2700	43820	20	40
69	Маслянинский .	5800	66150	27	355
70	Мартайгинский .	—	18000	4	24
71	Мариинский . .	6600	77020	44	153
72	Минусинский . .	4500	52510	31	125
73	Муромцевский .	5500	44410	35	108
74	Назаровский . .	2690	39140	30	34
75	Называевский .	5400	47940	33	88
76	Немецкий . . .	1950	15750	17	55
77	Нж.-Карагатск. .	6740	56000	23	671
78	Нж.-Колосовск. .	4826	25670	29	5
79	Ново-Кусков. . .	11900	47800	34	194
80	Ново-Омский .	3680	41440	41	245
81	Новосибирск . .	4500	79070	—	133
82	Ольховский пос.	—	6000	27	4
83	Омский	3180	46720	31	215
84	Ординский . . .	3450	65550	26	81
85	Павловский . .	3140	70140	53	104
86	Павлоградск. .	7470	73720	19	284
87	Панкрушихин. .	2700	44720	16	59
88	Покровский . .	3080	54420	25	47
89	Полтавский . .	3510	34380	24	227
90	Поспелихин. . .	3820	55960	19	72
91	Прокопьевск. . .	4100	42450	25	113
92	Ребрихинск. . .	3760	81330	27	95
93	Родинский . . .	4240	48040	30	57
94	Рубцовский . .	6900	62010	—	112
95	Рыбинский . . .	10800	29540	—	102
96	Саг-гор. п. . . .	—	—	—	—
97	Саргатский . .	4000	37890	33	102
98	Сев.-Крутинск. .	7800	46790	37	99

	Наименование районов	Территория в кв. км.	Население	Число с/советов	Число населенных пунктов
99	Седельников. . .	6520	25730	19	101
100	Славгородск. . .	6200	65320	41	152
101	Смоленский . .	4440	75020	21	75
102	Солонешен. . .	3690	37060	27	37
103	Солтонский . .	5090	75980	41	238
104	Спасский . . .	7700	54200	54	127
105	Ст.-Бардинский	4080	56810	35	200
106	Судженский .	2800	31950	20	103
107	Сузунский .	2030	28940	13	48
108	Сусловский . .	11800	33920	22	105
109	Тайгинский .	3700	36290	28	119
110	Тальменск. . . .	5750	90360	44	142
111	Тарский	15800	59310	53	309
112	Татарский . .	8050	65840	55	112
113	Тевризский .	28200	51390	52	242
114	Тисульский .	7990	35080	25	92
115	Тогульский . . .	3440	48220	27	149
116	Топкинский . .	3300	62290	35	134
117	Томский . . .	10400	73010	63	294
118	Троицкий . . .	2750	52770	22	74
119	Тюкалинский . .	5700	53670	44	102
120	Тюменцевск. .	4040	52590	26	76
121	Убинский . .	3900	31220	26	54
122	Угловский . .	2800	36580	19	49
123	Ужанихинск. .	2700	36160	19	51
124	Ужурский . . .	4110	48380	29	75
125	Усинский . .	14200	4480	3	49
126	Уч.-Пристан. . .	3570	67920	26	78
127	Хабаровский . .	2480	37430	24	63
128	Чаинский	27200	14310	14	176
129	Чановский . .	4850	33250	32	71
130	Черепанов. . . .	4100	64910	36	112
131	Черлакский . .	7140	46720	37	296
132	Черно-Курьинск.	7500	66940	43	171
133	Чистюньск. . . .	5190	83840	35	125
134	Чулымский . . .	2700	28320	35	77
135	Чумаковск. . . .	13300	26060	29	104
136	Чумышский . . .	4740	68730	39	128
137	Шипуновский .	3990	63080	27	90
138	Щегловский . .	2110	31940	27	159
139	Юдинский . . .	5200	30750	28	57
140	Яминский . .	3300	39248	17	70
141	Хакасобласть .	56800	12000	90	677
142	Ойротобласть .	98400	10900	109	924

ПОСТАНОВЛЕНИЕМ № 209 от 26 ФЕВРАЛЯ 1931 г. ПРЕЗИДИУМ КРАЙИСПОЛКОМА ПОСТАНОВИЛ:

В целях уничтожения одноименных и созвучных наименований районов и установления полного соответствия названий районов с их центрами, произвести нижеследующие переименования районов Запсибкрая и их центров:

1. Абаканский район — переименовать в «Краснотуранский», а его райцентр — с. Абаканское — в «Краснотуранское».
2. Александровский район — в «Лумпокольский», а его райцентр — с. Александровское — в «Лумпоколь».
3. Алексеевский район — в «Мошковский», а его райцентр — с. Алексеевское — в «Мошково».
4. Большереченский район (б. Бийского окр.) — в «Троицкий».
5. Борисовский район — в «Шербакульский», а его райцентр — с. Борисовку — в «Шербакуль».
6. Каменский район — в «Каменнообский», а его райцентр — г. Камень — в «Камень на Оби».
7. Крапивинский район — в «Тайдонский», а его райцентр — с. Крапивино — в «Тайдон».
8. Красненский район — в «Краснокасьминский», а его райцентр — с. Красное — в «Краснокасьма».
9. Михайловский район (б. Барабинского окр.) — в «Чумаковский».
10. Павловский район — в «Заречнопавловский», а его райцентр — с. Павловское — в «Заречнопавловское».
11. Покровский район — в «Кругореченский», а его райцентр — с. Березовское — в «Кругореченское».
12. Рыбинский район — в «Большеукский», а его райцентр — с. Рыбино — в «Большеуки».
13. Спасский район — в «Венгеровский», а его райцентр — с. Спасское — в «Венгерово».
14. Угловский район — в «Озерноборовой», а его райцентр — с. Угловское — в «Озерноборовое».
15. Чулымский район (б. Томского окр.) — в «Новокусковский».
16. Нижне-Каргатский — в «Здвинский», а его райцентр — с. Нижне-Каргат — в «Здвинское».
17. Бейский район—в «Новомайнский», а его райцентр— с. Бейское — в «Новомайнское».
18. Верх-Чумышский район — в «Кытмановский».
19. Верхне-Назаровский район — в «Северный», а его райцентр — д. Верхне-Назарову — в «Северную».
20. Чумышский район — в «Сорокинский».
21. Мариинско-Тайгинский район — в Центральнорудничный».
22. Юдинский район — в «Чистоозерный».
23. Черно-Курьинский район — в «Карасукский».
24. Карасукский район — в «Красноозерный», а его райцентр — с. Карасук — в «Красноозерное».
25. Центр Чулымского района — с. «Романовское» — в «Чулым».
26. Центр Называевского района — п. Сибирский — в «Называевку».
27. Центр Саргатского района — с. Поселково-Саргатское — в «Саргатку».
28. Центр Сузунского района — с. Завод Сузун — в «Сузун».
29. Центр Чаинского района — с. Подгорное — в «Чая».

Постановление внесено на утверждение президиума ВЦИК.

ЗАПАДНО-СИБИРСКОЕ КРАЕВОЕ УПРАВЛЕНИЕ СТРОИТЕЛЬНОГО КОНТРОЛЯ — «КУСК», стр. 5, **ликвидируется.**

ОТДЕЛ ТОРГОВЛИ КРАЙИСПОЛКОМА — стр. 9 — переименован в **Отдел снабжения.**

ЗАПАДНО-СИБИРСКАЯ КРАЕВАЯ ПАЛАТА МЕР И СТАНДАРТОВ стр. 8 — переименована в **Западно-Сибирское краевое бюро по стантаризации.**

КРАЙЗЕМУПРАВЛЕНИЕ — стр. 8 — Западно-Сибирское краевое земельное управление **переехало** в помещение, ранее занимаемое Запсибполеводсоюзом, уг. Урицкого и Коммунистической ул., 2-ой этаж. Секретариат Крайпосевпятерки помещается там же.

«ЗАПСИБКРАЙДОРТРАНС». — стр. 13.

Личный состав:

Н-к Управления — **КЛОПОВ** Василий Федорович;
Н-к Крайдорстроя — **БЕНЕНСОН** Иосиф Моисеевич.
Управлению подчинен Новосибирский Дорстрой (в пределах б. Новосибирского округа), адрес: Пушкинская, 22.
Н-к **ПЕРЦЕВ М. Я.**

ГОСУДАРСТВЕННАЯ ИНСПЕКЦИЯ ПО КАЧЕСТВУ — стр. 9.

При сибирском управлении инспекции по качеству организовано бюро экспертизы по следующим товарам и сырью:

1. Живой скот, мясо, мясопродукты и сырые кожи.
2. Рыбы и рыбопродукты.
3. Дичь парная и охлажденная птица.
4. Молочные продукты, яйца и яйцепродукты, жиры.
5. Бакалейно-колониальные товары.
6. Сахар, крахмал и патоочные изделия.
7. Плодоовощи.
8. Вина и спирто-водочные изделия.
9. Металло-изделия широкого потребления.
10. Кожевенные товары и обувь.
11. Текстильные товары, кроме метражных.

12. Хлебофуражные товары.
13. Пушнина и мехсырье.
14. Шерсть натуральная и шерстяные отходы кожевенного, овчинно-шубного и мехового производства.
15. Овчинно-шубные товары.
16. Меховые товары.
17. Валеная обувь.
18. Трикотаж и галантерея.
19. Готовое платье и спецодежда.
20. Кофе и его суррогаты.
21 Табаки и махорка.
22. Щетина и конский волос.
23. Пух, перо.
24. Кость.
25. Лен, пенька.
26. Силикатные изделия широкого потребления.

Бюро экспертизы дает заключение о происхождении, о сорте, о качестве товара, о соответствии товаров установленным стандартам, кондициям, нормам, техническим потребительским требованиям. Определяет стоимость товара, состояние упаковки товаров, о пригодности товара для той или другой цели.

Определяет качественную сортировку обработки товара, дает заключение по этим вопросам как городским, так и иногородним клиентам.

За производство экспертизы взимается плата по таксе, утвержденной Наркомснабом. В составе Инспекции имеются специалисты по всем основным сел.-хоз. товарам, кроме этого Инспекция привлекает к работе лучших специалистов краевых организаций.

НОВОСИБИРСКАЯ ТАМОЖНЯ — стр. 10. — **упразднена.**

ЗАПАДНО-СИБИРСКОЕ КРАЕВОЕ АДМИНИСТРАТИВНОЕ УПРАВЛЕНИЕ — **ликвидировано.** стр. 12.

ЗАПАДНО-СИБИРСКОЕ ПЕРЕСЕЛЕНЧЕСКОЕ УПРАВЛЕНИЕ — стр. 13. — **ликвидировано.**

УПРАВЛЕНИЕ МЕСТ ЗАКЛЮЧЕНИЯ И ПРИНУДИТЕЛЬНЫХ РАБОТ — стр. 12.

Отдел Мест заключения выделен из состава Западно-сибирского краевого административного управления в самостоятельное Управление мест заключения и принудительных работ Зап.-сиб. края.

Адрес для телеграмм: Новосибирск УМЗ.

Адрес почтовый: Новосибирск, Управление местами заключения и принудработ, Городской корпус, Управление местами заключения.

ЗАПАДНО-СИБИРСКОЕ КРАЕВОЕ ПЕРЕСЕЛЕНЧЕСКОЕ УПРАВЛЕНИЕ — стр. 13.

Согласно постановлению Наркомзема СССР западно-сибирское краевое переселенческое управление приступило к свертыванию переселенческих работ в Западно-сибирском крае.

НОВОСИБИРСКИЙ ГОРСОВЕТ Стр. 14

3) Плановая к-сия — предс. **вакансия.**

а) Управление строительного контроля — **ликвидируется.**

б) Совет физкультуры — предс. т. КОРНО — дом. тел. 4-94.

ГОРСОВЕТ ИМЕЕТ СЕКЦИИ:

1) Финансовую.
2) Коммунальную.
3) **Бытовую.**
4) **Кадров.**
5) Народного образования.
6) Здравоохранения.
7) РКИ.
8) Военную.
9) **Строительную.**
10) **Промышленную.**
11) **Революционной законности.**
12) **По работе в деревне.**
13) **Связи и транспорта.**
14) **Рабочего снабжения.**

В СОСТАВ ГОРСОВЕТА ВХОДЯТ ОТДЕЛЫ:

1) Горкомхоз **Зав. КОНОПЕЛЬКО,**
2) Земельный отдел **Зав. ГРЕЧИНИНА,**
3) **ГОРСНАБ** (переименован б. ГОРТОРГ) — **зав. вакансия,**
5) Отдел нар. образ. переименован в **Совет народного просвещения,**
6) Здравоохранения **Зав. СЫСОЕВ.**
8) **Отд. милиции и уголовного розыска** (Административный отдел ликвидирован) — **Нач. милиции и уголрозыска— т. НОЕВ.**
12) Архивное бюро **т. 11-15.**
13) **Дорстрой** — взамен Доротдела.

ГОСПРОКУРАТУРА — **городской** корпус — т. прокурора — **5-20.**

ЧЛЕНЫ ПРЕЗИДИУМА ГОРСОВЕТА:

2) Зам. предс. — **ПЛОТНИКОВ А. Г., т. 4-09.**
4) **т. КУЗИН П. В. — зав. Орг. отделом, т. 4-60.**
5) **т. ХВАЛЕБНЫЙ — комм. ППОГПУ.**
7) **т. КОНОПЕЛЬКО — зав. Горкомхоза.**
10) **т. РОМАНЕНКО — рабочий Новостройки комм. жел. д.**
12) **т. СОНИНА — раб. Холодильника.**
13) **т. ЕФРЕМОВ — раб. Мылзавода.**
14) **т. МИХАЛЕВ — комм. Дворца труда.**
15) **т. БАРИНОВ — ком. Дивизии №.**
16) **т. МОРОЗОВ — пред. правления ЦРК.**

КАНДИДАТЫ ПРЕЗИДИУМА ГОРСОВЕТА:

1) **т. БОБРОВ — пред. Заобского райсовета, врем. через комм. Комбайна № 67 три звонка.**
2) **т. СУСЛИН — колхозник.**
3) **т. ГРЕЧИНИНА — зав. ГорЗО, т. 27.**
4) **т. ГЛУШКОВ — т. 9-12.**
5) **т. САМОЙЛОВА — Кожкомбинат.**
6) **т. СЫСОЕВ — зав. Горздравом.**
7) **т. ЕФИМОВ — Мылзавод.**

СЕКРЕТАРИАТ ПРЕЗИДИУМА ГОРСОВЕТА — стр. 15.

2) Управделами — **АКИМОВ Иван Алексеевич — дом. адрес — Инская, 76.**

ГОРСОВЕТУ ПОДЧИНЕНЫ — стр. 15:

1) **Заобский Райисполком.**
2) Сельсоветы без изменения.
3) **Уполномоченный Горсовета на территории б. Усть-Инского сельсовета т. ТОЛОКОННИКОВ.**

ЗАОБСКИЙ РАЙОННЫЙ СОВЕТ — стр. 15.

Местопребывание в Соцгороде тел. — временно через комм. Комбайна № 67 три звонка.

Обслуживает территории б.б. сельсоветов Б. и М.-Кривощековских, Бугринского, Ерестинского, пред. Райсовета — т. БОБРОВ, ответственный секретарь — т. БАЙКОВ.

ГОРОДСКАЯ ПЛАНОВАЯ КОМИССИЯ — стр. 15.

Пред. Горплана — вакансия.

ГОРОДСКОЕ УПРАВЛЕНИЕ СТРОИТЕЛЬНОГО КОНТРОЛЯ — стр. 15. — **ликвидируется.**

ГОРОДСКОЙ ТОРГОВЫЙ ОТДЕЛ — стр. 16 — переименован в **Горснаб.**

ГОРОДСКОЙ ОТДЕЛ НАРОДНОГО ОБРАЗОВАНИЯ «ГОРОНО» — стр. 17 — переименован в **Городской совет народного просвещения — «Горсовнарпрос».**

БИРЖА ТРУДА — стр. 18. **реорганизована в управление кадров.**

«ЗАГС»

Регистрация актов гражданского состояния, рождение, брак, прекращение брака-развод, смерть и др. с 20 марта с. г. производятся только в Городском отделе ЗАГС, Семипалатинская ул., 27, верх, комната № 3, с 9 до 16 часов ежедневно.

Регистрация рождений и смерти столами ЗАГС при городских отделениях милиции с указанного числа прекращена.

ГОРОДСКАЯ ПРОКУРАТУРА — стр. 19 — **Городской корпус.**

НОВОСИБИРСКИЙ КОЛЛЕКТИВ ЗАЩИТНИКОВ — стр. 19.

Председатель президиума ОЗМИДОВ А. Е.
Члены: ИЛЬИНСКИЙ П. В. и НЕДОВОДЕЕВ Ф. Е.
Обслуживает: г. Новосибирск, районы:
Новосибирский,
Алексеевский,
Бердский.
Битковский,
Васенский,
Каргатский,
Колыванский
Коченевский,
Маслянинский,
Ужанихинский,
Убинский (б. Барабинский окр.).
Черепановский,
Чулымский.

НОВОСИБИРСКАЯ ГОСУДАРСТВЕННАЯ НОТАРИАЛЬ-КОНТОРА.

Красный пр., № 31 (д. Крайсоюза) 3-ий этаж, комн. 21, т. 2-71. **Занятия** — с 9 до 16 ч.
И. д. нотариуса — МЕЖЕЦКИЙ А. М.
Зам. нотариуса — ГАЛУШКИН А. В.

Профессиональные организации

стр. 20—22.

НОВОСИБИРСКАЯ ГОРОДСКАЯ СТРАХКАССА.

Дворец труда, **тел. № 31.**
Социальное страхование рабочих и служащих города Новосибирска и его района.
Подчиняется Запсибкрайстрахкассе.
Часы занятия — с 9 утра до 16 час., дежурства — с 18 час. до 20.
Предгорстрахкассы — ИЛЬИНЫХ Федор Дмитриевич.
Отв. секретарь — ШРЕЙБЕРГ Иммануил Фридрихович.

4. НАРОДНОЕ ХОЗЯЙСТВО

А. Промышленность — стр. 25-32

«ТРЕСТ МЕТАЛЛЗАВОДОВ».

Трест металлообрабатывающих заводов Зап. Сибири, Потанинская, 4, **тел. 11-58.**

Телеграфный адрес — «Металлотрест».

Производство и сбыт изделий металлической промышленности заводов треста.

Начало деятельности в Новосибирске с 9 ноября 1930 г. Устав утвержден президиумом Запсибкрайисполкома от 9 ноября 1930 г.

Основными видами вырабатываемой продукции являются: приборы парового и водяного отопления, весы (системы Фалько), бревнотески, печное и топочное литье, железные конструкции и разная продукция по разовым заказам сибирской промышленности.

Отделы: общий, производственно-технический, плановый, коммерческий, финансово-счетный, ОЭТ и отдел рационализации.
Непосредственно подчиняется Запсибкрайсовнархозу.
Часы занятий — ежедневно с 9 до 16.

Входят в трест заводы:

1) «Труд» (гор. Новосибирск).
2) «Металлист» (гор. Томск).
3) «Имени Розы Люксембург» (гор. Омск).
4) «Механлит» (гор. Бийск) и
л) «Алтметаллзавод» (гор. Барнаул).

Вр. исп. обяз. управляющего трестом — ШУЛИН Иван Степанович, Главный инженер — ТОПОРОСИН Петр Николаевич.

«ЗАПСИБЛЕСТРЕСТ» — стр. 27.

Стройконтора Запсиблестреста **переехала** с улицы Ленина, 48, на Красный проспект, 71, уг. Пушкинской.

«СОЮЗ-КИНО» — стр. 29.

Кинофабрика — за Каменкой, помещение Клуба металлистов, тел. 400.

«ЗАПСИБСОВКОЛХОЗСТРОЙ» — стр. 30.

Западно-сибирское краевое управление всесоюзного государственного треста по строительству в обобществленном секторе сельского хозяйства. «Запсибсовколхозстрой» **реорганизовано** в 15-й государственный трест союзного общего значения по строительству в обобществленном секторе сельского хозяйства «Запсибсельстрой», Октябрьская, 41, т. т. 1-32 и 3-07.

«КИРПИЧСТРОЙ» — стр. 31.

Новосибирская краевая контора **ликвидирована.**

ЛЕСОПИЛЬНЫЙ ЗАВОД № 3 ЗАПСИБСТРОЙОБ'ЕДИНЕНИЯ, стр. 32, находящ. в гор. Новосибирске, правый берег реки Оби, телефон № 5-74, с 15 марта с. г. **переименовывается в деловой двор № 1.**

«СЕЛЬКОНТОРА ГОССЕЛЬМЕЛИОТРЕСТА» — стр. 30.

Западно-сибирская контора ГОССЕЛЬМЕЛИОТРЕСТА с 15 января 1931 г. согласно постановлению НКЗ РСФСР от 23 декабря 1930 г., протокол № 68, ЛИКВИДИРОВАНА и в полном составе **влилась в 15-ый Государственный трест общесоюзного значения ЗАПСИБСЕЛЬСТРОЙ** Октябрьская, 41, тел. 1-32, 3-07.

Новосибирская контора государственного акционерного общества для производства работ по коммунальному строительству — **«КОММУНСТРОЙ»**, Городской корпус. Управляющий конторой — ФЛЯНЦ.

Б. Сельское и лесное хозяйство

стр. 33—34.

«ЗЕРНОТРЕСТ» — стр. 33.

Контора уполномоченного Зернотреста Западной Сибири с 24 февраля **перешла** в дом Промбанка, уг. Красного проспекта и ул. Щетинкина (ход со двора), тел. общий 62, уполномоченного 3-03.

«СОРТСЕМТРЕСТ».

СОРТОСЕМЕНОВОДЧЕСКИЙ ТРЕСТ, Коммунистическая, 13, телефон. адрес «Семтрест», тел. уполномоченного, 40.
Агрономов 2-35.
Общий 56.
Разведение чистосортного семеноводства по Сибкраю, а также заготовка, снабжение в распределение семян, начало деятельности в Новосибирске с июня 1930 г.
Уполномоченный — ЛАВРОВ Т. Н.
Заместитель его — КАПУСТИН М. А.

В. Заготовка, снабжение, торговля

Стр. 35—40.

«МОЛМАСЛОТРЕСТ».

Спартаковский пер. 12, тел. 9-50.
Уполномоченный — ТРЕЩЕВ Павел Никитич, дом. адрес: — Революция, 2.
Согласно постановлению коллегии НКЗ СССР от 20 октября 1930 г. и приказу правления треста № 81 от 27 декабря 1930 г. каждому совхозу и научно-опытному учреждению Молмаслотреста с 1 января 1931 г. присваивается определенный номер.

По Зап. Сибкраю:

Управляющий № совхоза	Бывшее наименование совхоза
41	Совхоз № 45
42	„ № 19 „Октябрь"
43	„ № 24
44	„ № 34 „1 мая"
45	„ № 35
46	„ № 39
47	„ „Горняк"
48	„ Центр-Каинский
49	„ Мокшинский
50	„ Старо-Бардинский
51	„ Приобский
52	„ Спасский
53	Новосибирский научно-исслед. инст. мол. хоз-ва
54	Омская зональная станция

«ПУШНОСИНДИКАТ».

ЗАПАДНО-СИБИРСКАЯ КРАЕВАЯ БАЗА ПУШНОСИНДИКАТА.

Коммунистический спуск, телегр. адрес: — Пушносиндикат, тел. 1-33.
Регулирование пушного рынка. Прием и переработка пушнины и мехсырья от всех заготовителей и отправка в экспорт и фабрики Пушносиндиката.
В Новосибирске с 1 ноября 1930 г., план производства на 1931 г. — 13.384.000 руб.
Подчиняется правлению Пушносиндиката.
Часы занятия — с 8 до 16½ час. Подчинена Краевой базе — Омская база.
Завед. — СЛУЧЕВСКИЙ В. Л. Вен. дом. адрес: — Трудовая, 2, кв. 14.
Зам. зав. — КНОЛЬ-ЭДЛЕУНД Адамович — дом. адрес — Трудовая, 2, кв. 9.

«СТРОЙСНАБ».

Зап.-сибирское отделение — Красный пр., дом Ленина, тел. 14-56. Управляющий — ЛЮБОМИРСКИЙ Борис Ефимович.

«ВОСТОКСТАЛЬ».

Западно-сибирская краевая контора об'единения «Востокталь» (организована из представительства Кузнецкстроя).
Красный пр., 21, телеграфн. адрес «Востокталь», тел. № 6-81.
Обслуживает Кузнецкстрой и уральские заводы всеми материалами и топливом.
Начало деятельности в Новосибирске с 15 декабря 1930 г. Подчиняется Управлению Востокстали в Свердловске.
Управляющий — ШМАГРИН Н. Г., дом. адрес — Свердловская, 57, тел. 11-86.

ЗАПСИБПРОМСТРОЙСНАБ.

В связи с реорганизацией системы Наркомснаба и переименования Крайторга в Крайснаб, президиум Сибкрайсовнархоза постановил переименовать Запсибкрайснаб в «ЗАПСИБПРОМСТРОЙСНАБ».

«ЭКСПОРТЛЕС».

Правление Государственно-Всесоюзного Лесоэкспортного Акционерного Общества.
Доводит до всеобщего сведения об учреждении, на особых правах, в составе правления Северо-сибирского акционерного общества «КОМСЕВЕРОПУТЬ» специального лесоэкспортного отдела, деятельность которого распространяется на все лесоэкспортные операции, в Восточно-сибирском и Западно-сибирском крае, а также и Тобольскому северу, Уральской области. По всем вопросам лесного экспорта, отгружаемого через Карское море, учреждениям, организациям и лицам надлежит адресоваться в Лесоэкспортный отдел при правлении «КОМСЕВЕРОПУТЬ», тел. 2-24, см. стр. 37.

«ВЗОК», стр. 38.

Обращено к ликвидации.

Г. Кооперация — стр. 41-44.

«ЗАПСИБСЕМЕНОВОДКОЛХОЗСОЮЗ».

Организован Западно-сибирский краевой союз сельскохозяйственных семеноводческих коллективов «ЗАПСИБСЕМЕНОВОДКОЛХОЗСОЮЗ», устав зарегистрирован в Западносибирском краевом земельном управлении 1 марта 1931 г. по реестру под № 4.
Семипалатинская, 31, угол Красного проспекта (дом Сибкрайсоюза), тел. № 4-29.

«ЦРК» — стр. 42.
Районное управление Новосибирского ЦРК **ликвидировано.**

«ЗАПСИБПОЛЕВОДСОЮЗ» — стр. 41.

Правление Запсибполеводсоюза 4 февраля переехало на Красный проспект, в дом Сибкрайсоюза, ход с Семипалатинской улицы со двора, 3-ий этаж.
Тел. председателя и секретаря 4-29, Садогород и финансовый отделы 10-78.

«ОБЩИЙ ТРУД».

С 1 марта 1931 г. кооперативные артели «Зенит» и «Парикмахеров» слились в одну артель по оптико-часовому прву и по стрижно-парикмахерскому делу под наименованием «ОБЩИЙ ТРУД».

«ХИМПРОДУКТ».

С 1 марта артель «ЖИРПРОМ» влилась с активом и пассивом в коопер.-промыслов. артель «ХИМПРОДУКТ».
Правление артели Химпродукт — Бийская, 31.

«ЛЕСОХИМ».

Ликвидирована артель «Смолопродукт» со вхождением с активом и пассивом в артель «Деревообделочник» с переименованием артели кустарно-промысловой «ЛЕСОХИМ».

«НОВЛИНСТРОЙПО».

НОВОЛИНЕЙНЫЙ ЦРК ж.-д. Новостройки переименовывается в НОВОЛИНЕЙНОЕ СТРОИТЕЛЬНОЕ ТРАНСПОРТНОЕ ОБЩЕСТВО ПОТРЕБИТЕЛЕЙ ж.-д. Новостройки Новосибирск-Ленинск «Новлинстройтпо», Красный проспект, 22, здание ЗСКС, 3-ий этаж, телеф. № 13-98.

«ИЗО» — стр. 44 — **ликвидирована** с 1 февраля 1931 г.

Д. Коммунальное хозяйство

стр. 45.

«ЦЭС» — стр. 45.

ЦЭС выделена на самостоятельную отчетность и все платежи за электроэнергию должны вноситься на ее контокоррентный счет в Сибкомбанке № 79 или на текущий счет № 12341 в Горсберкассе. Все платежи за остальные комуслуги должны вноситься на контокоррентный счет Коммунтреста № 3 в Сибкомбанке или на текущий счет № 209900 в Сберкассе, № 145 при Коммунтресте. Извещения о взносах на электроэнергию следует адресовать непосредственно ЦЭСу (Пристанской переулок), а за прочие комуслуги — Коммунтресту.

Е. Государственное страхование

стр. 46.

«ЗАПСИБСТРАХ» — стр. 46.

На основании постановления СНК ССР от 6 октября 1930 г. и заключенного соглашения Главного правления государственного страхования с Главным управлением государственными трудовыми сберегательными кассами от 17 ноября 1930 г. Зап.-сиб. крайтрудсберкассой **сделано распоряжением всем гор. и райсберкассам об открытии операции по личному страхованию жизни.** Сберкассы края производят прием платежей по ранее заключенным страхованиям, приобретение новых коллективных страхований рабочих, служащих, крестьян, кустарей, учреждений, предприятий, совхозов, колхозов и промыслово-кооперативных артелей, а также приобретение страхований от несчастных случаев, острозаразных болезней и пассажиров от несчастных случаев, связанных с передвижением и т. д.

Ж. Транспорт — стр. 47-51

ЖЕЛЕЗНОДОРОЖНЫЙ.

«ТРАНСТРОЙ» — к стр. 49.

СИБИРСКАЯ КОНТОРА ГОСУДАРСТВЕННОГО ТРЕСТА ТРАНСПОРТНЫХ УСТРОЙСТВ, СООРУЖЕНИЙ И ПОД'ЕЗДНЫХ ПУТЕЙ (переорганизованное б. Строительное акционерное о-во «Транстрой»).

Ул. Ленина, 48, тел. адрес «Транстрой», тел. 13-40, 13-41 и 95.

Обслуживает Зап. и Вост. Сибирь, подчиняется Управлению треста в Москве. Уполномоченный — ХАРЛАМОВ Кузьма Сергеевич, зам. уполномоченного—МЕЛОДИЕВ Григорий Васильевич, помощник уполномоченного — АБРАМСОН Лев Давыдович.

СИБСТРОЙПУТЬ стр. 49.

Контора 1-го Стр. участка Сибжеддорстроя (Новостройка линии Новосибирск-Ленинск) с Большевистской, 44, с 13 января с. г. **переведена** на ст. Новосибирск-Инской.

«ЗАПСИБТРАНСЛЕС» — стр. 49.

Запсибтранслес **переехал** 2 марта с Коммунистической улицы, 57, в собственный дом по улице Ленина, 9.

ВОДНЫЙ.

«ЗАПСИБГОСРЕЧФЛОТ» — стр. 50.

В связи с реорганизацией управления Государственным речным транспортом, на основании приказа ВОРТ № 53 от 13 декабря 1930 г. о раскрупнении речных пароходств — Управление Западно-сибирского госречфлота с 1 января 1931 г. реорганизовано на 3 самостоятельных пароходства:

1) Управление Западно-сибирского госречфлота с границами: р. Обь от востока до устья р. Вах (включая р. Вах) р. Иртыш от истоков до устья р. Ишим (включая р. Ишим), гор. Новосибирск, ул. Щетинкина, 41.

2) Управление Енисейского госречфлота с границами: р. Енисей от истока до устья с притоками, гор. Красноярск, Дубронинского, 66.

3) Управление Восточно-уральского госречфлота с границами от устья р. Ишима до впадения в р. Обь с притоками и р. Обь от устья р. Вах до устья Оби.

Временно местонахождение — г. Тюмень, Пристань № 2.

Из Управления Западно-сибирского государственного речного флота с 13 марта с. г. образованы Иртышское управление речным транспортом в границах р. Иртыш от истока с притоками и низовья р. Оби с притоками от впадения р. Иртыша с местонахождением управления в гор. Тобольске и Западно-сибирское управление речным транспортом в границах от истока со всеми притоками до впадения в нее р. Иртыша с местонахождением управления в гор. Новосибирске, ул. Щетинкина, 41.

В составе последнего управления организованы Новосибирское районное управление Западно-сибирского речного транспорта в границах р. Обь от истока с притоками до устья р. Томи исключительно и с местонахождением управления в гор. Новосибирске—пристань и Томское районное управление Западно-сибирского речного транспорта в границах реки Оби от устья реки Томи, включая р. Томь со всеми притоками до впадения р. Иртыша и с местонахождением в Томске — пристань.

Государственным, кооперативным и общественным организациям и всем вообще грузоотправителям соответственно указанному территориальному распределению органов речного транспорта надлежит непосредственно обращаться по принадлежности с тем, что по транзитным перевозкам из пределов Иртышского управления в пределы Западно-сибирского управления и наоборот, договора заключаются тем из управлений, которое принимает грузы для перевозки и что по местным перевозкам — такие же договора заключаются непосредственно соответствующими районными управлениями.

«УРАЛ — КУЗБАСС — РЕКА».

УПРАВЛЕНИЕ ПО ИЗЫСКАНИЯМ И СОСТАВЛЕНИЮ ПРОЕКТА ВОДНОГО ПУТИ УРАЛ-КУЗБАСС.

Коммунистическая, 57. Телегр. адрес: Урал-Кузбасс-Река, тел. 3-92.

Функционирует с 25 января 1931 г., подчиняется Наркомвод Водстрой. Часы занятий с 9 до 16 часов.

Начальник Управления — инженер КРЕСЛОВ В. И.

Главный инструктор — ЛЕБЕДЕВ Александр Иванович.

УПРАВЛЕНИЕ СТРОИТЕЛЬСТВА НОВОСИБИРСКОГО РЕЧНОГО ПОРТА «НОВОСИБПОРТСТРОЙ».

Коммунистическая, 57, тел. 3-25.
Постройка Новосибирского речного порта.
Функционирует с 1 января 1931 г.
Подчиняется Наркомводу.
Часы занятия с 8 до 16 час.
Начальник Управления — БУНИН Ян Казимирович.

АВТОДОРОЖНЫЙ — стр. 51.

«ЗАПСИБДОРСТРОЙ».

На основании постановления ЦИК и СНК от 7 декабря 1930 г. за № 517 вновь утвержденная Западно-сибирская краевая дорожно-строительная контора «ЗАПСИБДОРСТРОЙ», действующая по своему уставу, утвержденному президиумом Сибкрайисполкома, с 6 января 1931 г. открыла свою деятельность, Коммунистическая, 16.

АВТОПРОМТОРГ ликвидирован — стр. 51.

И. Госкредит — стр. 53

ГОСБАНК — стр. 53.

Открыто Новосибирское отделение Госбанка; помещается в здании Госбанка, тел. 4-01.

СБЕРКАССА — стр. 53.

Зап.-сиб. краевая гострудсберкасса реорганизована в Западно-Сибирское краевое управление гострудсберкассами и госкредита.

Зам. нач. Зап.-сиб. кр. упр. ГТСК и госкредита АНТИПИН.

Управляющий делами П. ДМИТРИЕВ.

3. Связь — стр. 52

«РАДИОСТРОЙ».

Контора начальника работ по постройке Новосибирского радиоузла.

Кузнецкая, здание почты, тел. 11-63 и 4-87.

5. КУЛЬТУРА И НАУКА

1. Научные учреждения — стр. 58

ТЕПЛОТЕХНИЧЕСКИЙ ИНСТИТУТ.

В Новосибирке открывается краевой филиал Всесоюзного теплотехнического института. Организация его вызывается исключительной ролью, которую должны сыграть научные исследования в области энергетики при осуществлении строительства Урало-Кузнецкого комбината.

Институт составит основную часть проектируемого научно-исследовательского комбината энергетических институтов, в том числе угольного, Механобра и других.

Теплотехнический институт установит связь с Новосибирским ЖИРКОМБИНАТОМ для использования его теплоэлектроцентрали, как опытно-экспериментальной станции. На работы института центром отпущено 450 тыс. руб.

СИБИРСКИЙ НАУЧНО-ИССЛЕДОВАТЕЛЬСКИЙ ИНСТИТУТ ЭКОНОМИКИ И ОРГАНИЗАЦИИ СОЦИАЛИСТИЧЕСКОГО ЗЕМЛЕДЕЛИЯ — стр. 58.

Президиум Крайисполкома постановил реорганизовать Сибирский научно-исследовательский институт экономики и организации сельского хозяйства в Институт социалистической реконструкции сельского хозяйства. Директором института назначен тов. Хоробрых.

В связи с реорганизацией комиссия по с.-х. районированию при Крайисполкоме упраздняется, а штат и средства ее передаются институту. При нем же организуется бюро по проектированию с.-х. предприятий.

Перед институтом поставлена в качестве основной задачи разработка плана организации Маслянинского аграрно-индустриального комбината и совхозно-колхозных комбинатов Кузбасса.

СИБГЭИС — стр. 60.

Институт сооружений затрачивает на строительство 650 тыс. руб. Специальное здание под институт и лаборатории обойдется в 350 тыс. руб. Из других построек намечены корпус конструкций и материалов, центральная котельная и мастерские.

Крупное строительство развертывает комитет Комбината научно-исследовательских институтов. Здание лабораторий Теплотехнического института обойдется в 400 тыс. руб., здание Угольного института — 450 тыс. руб. и здание Механобр — 320 тыс. руб.

За Ельцовкой будут возведены здания под лаборатории и Химико-фармацевтический институт, стоимостью в 280 тыс. рублей.

2. Учебные заведения — стр. 62-64

ДЕТСКИЙ ЗАОЧНЫЙ УНИВЕРСИТЕТ.

В Новосибирске открылся детский заочный университет, он охватит учебой 5.000 детей рабочих, служащих, бедняцко-середняцких слоев крестьянства и колхозников.

Университет ставит своей задачей в увлекательных формах удовлетворить тягу трудящейся детворы к разнообразным навыкам и знаниям, давая детворе коммунистическое понимание окружающей жизни и ее явлений.

В 1931 г. заочный университет наметил развернуть обучение на строительно-техническом, общественно-образовательном, сельскохозяйственном и факультете подготовки детского актива. Каждый из факультетов распадается на ряд самостоятельных курсов.

Строительно-технический факультет имеет курсы: юного электротехника, изобретателя, техника, радио-техника, автомобилиста, тракториста, морехода, строителя, конструктора-физкультурника.

Сельскохозяйственный факультет состоит из 5 курсов: юного колхозника бригадира посевной кампании, птицевода, животновода и курс «зеленых» изобретателей (селекционеров).

Желающие обучаться в Детском заочном университете должны подать заявления по адресу: гор. Новосибирск, Красный проспект, № Щ. 6, ДЗУ.

3. Культурно-просветительные учреждения и зрелищные предприятия — стр. 67-69

В НОВОСИБИРСКЕ ОТКРЫВАЕТСЯ ТЕАТР «КИНООБОЗРЕНИЯ».

Отделение «Союзкино» организует в сибирских городах «театры кинообозрения». Один из таких кинотеатров будет организован в Новосибирске. Сеансы «кинообозрения» будут происходить 3 раза в пятидневку. Стоимость билета на сеанс — 15 коп. Программа «театра кинообозрения» будет состоять из хроники, короткометражных производственных и культфильмов и комедий. Продолжительность сеанса «кинообозрения» не более одного часа.

БИБЛИОТЕКА «ПРОМСОЮЗА» — стр. 67.

Открыта библиотека-читальня для кустарей (ул. М. Горького, 110). При библиотеке есть отделение детской книги. Книги для чтения можно получить на дом бесплатно с 11 час. утра до 9 час. вечера.

4. ФИЗКУЛЬТУРА — стр. 70.

Зарядовую гимнастику по радио в 7 и 8 час. утра начал передавать совет ФК. Совет ФК открыл врачебно-контрольный кабинет, который работает ежедневно, кроме 7 и 9 чисел.

ТУРИЗМ — стр. 70.

С 15 декабря 1930 г. открыты зимние маршруты:

СЕВЕР: 1) Ленинград — Надвойцы — Хибины — Мурманск 12 дн. 2) На лыжах Надвойцы — Хибины 11 дн.

УРАЛ: Свердловск, Н.-Тагил, Надежденск, Пермь, Мотовилиха 10 дн.

КАВКАЗ: 1) Минераловодская группа и лыжная станция в горах 10 дн. 2) Кабардино-Балкария (Нальчик-Чегем), 3) Закавказье (Тифлис-Батум), 4) Черномор. побережье (Сочи-Сухум).

КРЫМ: Севастополь — Алупка — Ялта 10 дн.

Запись на экскурсии в Баку, Воронеже, Казани, Ленинграде, Москве, Н.-Новгороде, Новосибирске, Ростове, Саратове, Свердловске, Симферополе, Ташкенте, Тифлисе, Хабаровске, для УССР в Харькове — в местных организациях ОПТЭ.

6. Общественные организации

Стр. 71—75.

НОВОСИБИРСКОЕ ОТДЕЛЕНИЕ ОБЩЕСТВА ИСТОРИКОВ-МАРКСИСТОВ — Красный проп., помещение Комвуза.

Открыто в Новосибирске в сентябре 1930 г.

Председатель — ВЕГМАН В. А., дом. адрес: Красный проспект, 28, кв. 2.

«ОЗЕТ».

ЗАП.-СИБ. КРАЕВОЕ УПРАВЛЕНИЕ ОБЩЕСТВА ПОЗЕМЕЛЬНОГО УСТРОЙСТВА ТРУДЯЩИХСЯ ЕВРЕЕВ СССР.

Щетинкина, 34, тел. 5-83.

Телегр. адрес: «ОЗЕТ».

Сбор средств на землеустройство трудящихся евреев, популяризация директив правительства по вопросу зап./устройства трудевреев и оказания материальной и моральной поддержки евреям-переселенцам.

Функционирует с 1928 г.

Район деятельности Запсибкрай.

Подчиняется правлению в гор. Москве.

Часы занятия с 11 до 21 час.

Подведомственны горОЗЕТЫ в г. г. Омске и Красноярске.

Председатель ЭЛЬСНЕР Г. Д. — дом. адрес: Октябрьская, 64.

Секретарь ЛИВШИЦ С. Б. — дом. адрес: Советская, 57.

«ОСНАВ».

ОБЩЕСТВО СПАСАНИЯ НА ВОДАХ.

Берег р. Оби, Павловский спуск. Оказание помощи погибающим на воде, обучение плаванию, гребле и др. видам водяного спорта.

Отделы: в с. Мочище, с. Бердск и слобода — Нахаловка.

Непосредственно подчиняется Краевому и Центральному совету ОСНАВа.

Председатель — НОВОЖАЛОВ Ив. Ант.

ВСЕНАРПИТ.

ЗАП.-СИБ. КРАЕВОЕ ОТДЕЛЕНИЕ.

Спартаковская, 1.

Планово-регулирующая организация и контроль над предприятиями общественного питания.

Район деятельности Западно-сибирский край.

Подчиняется Всенарпиту в Москве.

Часы занятия с 9 до 16 час.

Уполномоченный ГЛАЗКОВ Илья Иванович.

Касса взаимопомощи лиц самостоятельного труда с 1 февраля 1931 г. **ликвидирована.**

---

7. Печать — стр 75-78

СОЮЗПЕЧАТЬ.

Всесоюзная контора по распространению периодики.

Центральная базарная площадь, корпус № 1.

Телегр. адрес «Союзпечать», тел. 14-64.

Распространение печати и прием подписки.

Имеет 19 киосков в разных частях города.

Район деятельности гор. Новосибирск и окрестности.

Подчиняется правлению в гор. Москве.

Зав. Новосибирским отделением — АБРОСИМОВ Михаил Петрович — дом. адрес: Нарымская, 28-а.

ЗАПАДНО-СИБИРСКОЕ ОТДЕЛЕНИЕ ГАЗЕТЫ «СНАБЖЕНИЕ, КООПЕРАЦИЯ и ТОРГОВЛЯ» (бывш. газ. «Кооперативная жизнь») **перешло** из дома Сибкрайсоюза на Кузнецкую, 1, здание Сибгостеатра, **тел. № 6-08.**

Медпомощь — стр. 79-82

НАРКОЛОГИЧЕСКИЙ ДИСПАНСЕР — стр. 81.

Коллегия Зап.-сиб. отдела здравоохранения признала необходимым реорганизацию Наркодиспансера начать в ближайшие месяцы, с тем, чтобы к концу года диспансер мог принять на лечение нервных и душевных больных.

При Крайздраве организуется Краевой совет по охране нервно-психического здоровья трудящихся. Первоочередными задачами совета являются—организация борьбы с нервными и душевными заболеваниями, нервно-психическая гигиена детского и взрослого населения, пропаганда психогигиенических знаний.

ПОЛИКЛИНИКА — стр. 80.

ЛОГОПЕДИЧЕСКИЙ КАБИНЕТ для лечения детей и взрослых, страдающих дефектами речи (заикание, картавость, шепелявость), открыт при поликлинике.

МЕДСНАБЖЕНИЕ — стр. 83.

Западно-сибирское аптекоуправление с 10 февраля т. г. **открыло ночные дежурства в аптеке № 3** на Октябрьской площади.

Отдел второй

ОТКРЫТ «УНИВЕРСАЛЬНЫЙ» РОЗНИЧНЫЙ МАГАЗИН «РЕЗИНООБЕ'ДИНЕНИЯ». Ул. М. Горького, 64.

Розничная торговля резиновыми, текстильными, кожевенными, посудными товарами.

Уполномоченный — ОСИПОВ Николай Осипович.

ТЕКСТИЛЬОБ'ЕДИНЕНИЕ — стр. 190-192 — дом Сибкрайсоюза (ход с Семипалатинской ул., в подвале) открыл **универсальный розничный магазин для продажи: мануфактуры, обуви, готового платья, силикатной посуды ; трикотажа, резиновых изделий. Продажа дифтоваров** производится по ордерам прикрепленным коллективам, остальные товары — по паевым книжкам ЦРК.

Магазин открыт ежедневно с 9 час. утра до 5 час. веч.

АРТЕЛЬ ИНВАЛИДОВ «КОМБИНАТ» — стр. 190-192 — **открыло мастерские:**

1. По ремонту простой мебели.
2. По ремонту ящичной тары.

Заказы принимаются — гор. Новосибирск, Сузунская, 1.

МЕХАНИЧЕСКАЯ МАСТЕРСКАЯ ЗАП.-СИБ. СНАБОСОАВИАХИМА к стр. 190-192. — уг. Серебрянниковской и Крылова — принимает работы: по капитальному ремонту велосипедов, пишущих машин, счетных, кассовых аппаратов, оружия, дегазационного имущества и проч.

САПОЖНАЯ МАСТЕРСКАЯ ЦРК — стр. 190-192 — Мещениновская, 2.

Исключительно починка спец-обуви коллективов транспорта и ЦРК.

ПОРТНОВСКАЯ МАСТЕРСКАЯ — стр. 190-192 — Красноярская улица, 29.

Работу принимает в первую очередь рабочих членов союза, членов ЦРК, а также военного состава.

САПОЖНАЯ ПОШИВОЧНО-ПОЧИНОЧНАЯ МАСТЕРСКАЯ «СИБУТИЛЬ» — стр. 190-192 — по приему заказов от заказчиков:

1) на починку обуви из материалов мастерской и
2) пошивку новой обуви из материалов заказчиков.

Контингент заказчиков: предприятия (гос.) на пошивку спецобуви: рабочие и служащие по коллективным заявкам.

Адрес мастерской — Серебрянниковская, 73 — против стадиона **тел.** № 5-15.

Адрес к-ры — Красный просп., 43, д. Центроспирта.

КОМИССИОННЫЙ МАГАЗИН № 2, находящийся на центральном базаре — **ликвидирован.**

ТЕЛЕФОН — стр. 208.

Открыто телефонное сообщение **НОВОСИБИРСК—КУЗНЕЦКСТРОЙ,** прием заказов на переговоры — Советская, 24, под'езд № 4, Междугородная телефонная станция.

ПОЧТОВЫЕ ПРАВИЛА «ПОСЫЛКИ» — стр. 206.

Новосибирская районная контора связи об'явила, что на адресной стороне посылок в твердой и мягкой укупорке должны пришиваться или прибиваться карманчики с завязками для вкладывания сопроводительных адресов, и что посылки без карманчиков на почту не принимаются.

КОММУНАЛЬНЫЕ ПРЕДПРИЯТИЯ — стр. 193.

«ЦЭС» — стр. 45.

Новосибирский Горсовет заключил соглашение с Энергостроем, который расширит Городскую центральную электростанцию. Весной начнется постройка специальных зданий для установки нового теплофикационного аггрегата мощностью в 6 тыс. киловатт. Существующая станция имеет мощность в 5 тыс. киловатт.

Стоимость работ составит три с половиной миллиона рублей. Пуск нового аггрегата должен состояться не позднее декабря 1931 г.

КОММУНАЛЬНЫЙ МОСТ ЧЕРЕЗ ОБЬ.

Горсовет заключил соглашение со Стальмостом на составление проекта и постройку коммунального моста через р. Обь в Новосибирске. Эскизный проект моста будет готов к началу апреля, а рабочий проек — к январю 1932 г. Общая стоимость проекта — 35 тыс. руб.

ПАРК КУЛЬТУРЫ И ОТДЫХА.

В Новосибирск приехал представитель МОВАНО (Моск. отд. архитектурного научного об-ва) тов. ЛУНЦ, который сообщил, что через месяц будет об'явлен конкурс на составление проекта парка культуры и отдыха. К августу проект должен быть готов. В августе же начнутся работы по оборудованию парка.

Парк будет открыт круглый год. Он рассчитан на обслуживание полумиллионного населения города. В парке намечается построить всесибирский стадион физкультуры, выставочный центр, водную станцию, дома однодневного отдыха, зрелищные предприятия и киоски.

На месте будущего парка (Ельцовский бор) проводятся с'емочные работы.

Строительство

4 КВАРТАЛА ЗАСТРАИВАЕТ ВОСТУГОЛЬ.

По постановлению Крайисполкома, Востуголю отводятся в центральном районе Новосибирска четыре квартала для застройки в текущем году. Два из этих кварталов №№ 99 и 109 лежат между красным проспектом и Советской, имени Фрунзе и Державиной ул. и два — 113 и 114 — между Логовско, Граничной, Крыловской и Державинской ул.

В первых двух кварталах в 1931 г. Востуголь начнет строить три больших жилых здания общей стоимостью 800 тыс. руб. и одно здание специально для парового отопления и механической прачечной.

За стадионом будет построено восемь двухэтажных домов, каждый на 8 квартир.

БОЛЬШОЙ ЛИТЕЙНЫЙ ЗАВОД В НОВОСИБИРСКЕ.

В марте начинается постройка литейно-инструментального завода Сибдеткомиссии около завода «Труд». Постройка его обойдется в 500 тыс. руб. Завод будет выпускать станки для обработки металлов. На заводе будет работать 2.000 чел. из которых три четверти учеников беспризорных. Постройка закончится к августу этого года. Рядом же Сибдеткомиссия строит столярную мастерскую, назначение которой — производить мебель для учебных заведений Новосибирска.

АЛФАВИТНО-ПРЕДМЕТНЫЙ УКАЗАТЕЛЬ СПРАВОЧНИКА „ВЕСЬ НОВОСИБИРСК“.

КАК ПОЛЬЗОВАТЬСЯ АЛФАВИТОМ

В алфавите после наименования учреждения цифрами указываются страницы, на которых помещены сведения, а после буквы «т» указан № телефона.

Учреждения и организации вносились в алфавит по признаку существа их деятельности, напр., Западно-Сибирская Краевая Арбитражная Комиссия внесена под букву «А» — Арбитражная Комиссия или Сибирская Контора Государственного сельско-хозяйственного мелиоративностроительного треста внесена на букву «М» — Мелиоративно-строительный трест—и т. д., или же по укоренившемуся в обращении сокращенному наименованию, напр., Крайком», «Крайисполком», «Горсовет», «Госметр», «Варнитсо», «Озет», «Моцр» и т. д.

Если после наименования учреждения нет ссылки на страницы, то сведения об учреждении, в виду позднего поступления, остались не помещенными в сборник и в данном случае указывается лишь один телефон.

Абортарий 82
Автобус-расписание 221
Автодор (Зап.-Сиб.) 72 и 141 т. 9-11
Автодор Новосибирск. Отд. 72 т. 14-66
Автомобильно-дорожный техникум 63
Автомобильного тр-та Упр. 13 т. 9-11
Автопромторг 51 ликвидир.
Автомастерские. 51 т. 9-47
Адмотдел кр. 12 ликвид.
Адмотдел гор. 17 ликвид.
Адресный стол 17 т. 2-04
Акорт, Акц. О-во 38 и 162 т. 2-72
Акорт Новосиб. Отд. 38 т. 883
Акорт столярная мастерская 27
Акц. О-ва см. по соответствующим названиям.
Амбулатория водн. тр-та 50 т. 3-91
Амбулатория ж. д. 19-я 48 т. 1-73
Амбулатория ж. д. 20-я 48 т. 14
Амбулатория Комбайна 80 т. 90
Амбулатория Заельцовского района 80 т. 7
Амбулатория Октябрьская 81 т. 1-69
Амбулатория 5 районная (Ипподр.) 81 т. 15
АПП (Сиб.) 73 т. 4-28
Аптекоуправление (б. Сибмедторг.) 83 и 148 т. 3-37
Аптеки 83 и 229
Арбитражная Комиссия 7 т. 2-94
Артели (списки произв. и торг. коп. арт.) 190—191.
Архивное бюро Краев. 12, т. 11-33.
Архивное бюро Городск. 19, т. 14-15.
АСО — акц. Сахалинск. О-во. 37.
Аэростанция. 51, т. 14-94.
Базары (список). 181.
Батрацкие курсы. 64, т. 5-43.
Безбожников общество. 73, т. 1-71.
«Беспризорник» Карамельно-кондит. производство ДТК 39, т. 8-66.
Библиотеки 67.
Биржа Труда 18, реорг. см. дополн. 239.
Больница ж. д. 48, т. 1-75.
Больница изопункта ж. д. 48, т. 14.
Больница 1-я городск. 79, т. 9-38.
Больница Хирургическая 79, т. 5-38.
Больница акушерско-гинекол. 79, т. 9-75.
Больница Психиатрическая. 79, т. 5-27.
Больница Терапевтическая. 79. т. 5-12.
Больница заразная. 79, т. 2-14.
Больница глазное отделение. 79.
Больница при Домзаке 79, т. 2-28.
Больница физио-терапевтич. 79. т. 9-75.
Больница поликлиника. 20, т. 8-62.
Больница Родильн. Октябрьск. приют 82, т. 1-03.
Больница 3-й приют 82, т. 9-86.
Бумажная фабрика Комсеверпуть. 29,
Бухгалтерии и статистики курсы. 64, т. 3-10.
Быт. К-т улучшения труда и быта трудящихся женщин;
Краевой. 7.
Городской. 16.
Бюро см. по соответствующим названиям.
Варнитсо. 71.
ВДОПТЭ (Зап.-Сиб.). 75.
Верфь—союз. 31, т. 1-2-49.
Ветеринарно-санитарн. надзор. 16.
Ветеринарная лечебница. 83, т. 9-06.
Взаимопомощи касса лиц св. труда. 74, ликв.
ВЗОК 38, ликв.
Взрывсельпром. 27 и 134, т. 14-22.
Винокуренный завод. 32, т. 5-56.
ВОГ. 73.
Водный тр-т — амбулатория. 50, т. 3-91.
Военный округ 12.
Военный трибунал. 12, т. 7-78.
Военная прокуратура 12, т. 7-57.
Военный Комиссариат. 17, т. 7-73.
Воздушный флот «ВОГВФ», 51 и 93 т. 13-05.
ВОС. 74, т. 11-16.
Востуглесбыт. 25, т. 13-25.
Востуголь. 25 и 103-109, т. 10-44.
Востуглеснаб. 25, т. 13-85.
Востугля геолог. развед. Управл. 25, т. 13-85.
Врачей О-во 73.
Врачей список 228-229.
Всероскодрам 73.
Всеспичпром 26, т. 20.
Всехимпром 26, т. 8-45.
ВЭО 29 и 145, т. 8-64.
ВЭТЭПО 9.
Газет редакции 77-78.
ГАО 17, ликв. см. дополн. 238.
Геолого-разведочн. Управл. Востугля 25, т. 13-85.
Гидровлика 32, т. 3-62.
Гидрометбюро 59, т. 13-47.
ГИК — госинспекция по качеству 9, и доп. 238. т. 8-44.
Глухонемых — О-во 73.
Горком ВКП(б) 1, т. 1-20 и 48.
Горком ВЛКСМ 1, т. 10-95.

Горкомхоз 16, т. 3-03.
Горздрав 17, т. 10-61.
ГорКИТ 18, т. 13-03.
ГорОНО 17, и доп. 239. т. 4-94.
ГорУСК 15, и доп. 239. т. 10-61.
Горстройконтора. 31, т. 14-08.
Горземлес 45, т. 12-01.
Горный округ 8, т. 60.
Горнорабочих кр. Отд. профсоюз 21, комм. Дв. труда.
Горсовет 14, и доп. 239. т. 4-02.
Горсовет — секретариат 14, и 239 т. 4-01
Горсовет — Орготдел 14, и 239 т. 4-60
Горсовет — Плановая Комиссия 14, и 239 т. 14-06
Горсовет — секции: см. доп. 239.
Торгово-кооперативн. 14, т. 3-22
Горсовет — Труда и быта 14
Горсовет — Народного Образования 14,
Горсовет Здравоохранения 14
Горсовет Коммунальная 14, т. 12-72
Горсовет Финансовая 14, т. 12-39
Горсовет Внутреннего Управления 14
Горсовет РКИ 14, т. 6-47
Горсовнарпрос 239
Госбанк 53, т. 1-31
Госбанк Н.-Сибирск. Отд.; т. 14-01
Госметр 39, т. 1-91
Госземтрест 34
Госречфлот, кр. Упр. 50, и 111 т.
Госречфлот — районн. К-ра 50, т. 11-74
Госстрах кр. К-ра 46, т. 3-15
Гостиницы 183
Госшвеймашина (депо) 39, т. 6-75
ГЭПС 60. т. 7-03
Дачные местности 236
Дезинфекционная камера 83, т. 10-75
Демобилизованным — помощь Крайком 12. т. 5-84
Деревообделочников — Профсоюз 20, комм. Дв. труда.
Деткомиссия кр. 7, т. 5-15
Деткомиссия гор. 14, т. 2-95
Деткомиссии предприятия 191
Деткомиссия кошмовально-пимокатное производство 29, т. 8-14
Деткомиссия — кондит. пр-во — «Беспризорник» 39, т. 8-66
Детплощадки 65
Детские сады 65
Детсанаторий 84, т. 8-89
Детясли 84
Динамо — трикот. ф-ка 29, т. 4-79
Динамо — кожзавод 28, т. 66
Динамо — кр. Совет 72, т. 9-90
Динамо — Оруж. мастерская 72, т. 9-32
Динамо — магазин 192
Динамо — Финансово-комерч. Отд. 72, т. 9-90
Диспансер — венерич. 81, т. 3-60
Диспансер — наркологич. 81, т. 4-77
Диспансер — туберкулезн. 81
Добролет (б), — «ВОГВФ» 51 и 93, т. 13-05
Домзак 18, см. справку фаб. ремесл. труд. колония, 18, т. 42
Дом крестьянина 67, т. 3-22
Дом крестьян. Отделен. дома 68, т. 3-22
Дом Культуры и Науки 75, т. 13-35
Дом матери и ребенка 84, т. 1-50.
Дороги, кр. Управл. 13, т. 9-11
Дорожный Отд. Горсовета 14, см. Горсов. п. 13.
«Друг Детей» О-во 74, т. 8-45
Желдорога — 4-ое Отделен. эксплоатации. Омской ж. д. 48, комм.
Желдорога — Учстрахкасса 48, комм.
Желдорога — 7-й санит. район 48, комм.
Железно-дорожн. больница 48, т. 1-75
Жел. дор. 19-я врач. амбулатория 48, т. 1-73
Жел.-дор. 20-я врач. амбулатория 48, т. 14
Жел.-дор. Изопункт 49, т. 1-72
Жел.-дор. — больница изопункта 49, т. 1-77
Жел.-дор. санитарно-дезинфекционная станция 49, т. 1-79
Жел.-дор. молочно-питательн. пункт 49, т. 1-82
Железнодорожный клуб 68, т. 1-25
Железнодорожное расписание — 222
Железнодорожные тарифы за проезд 223-227
Женщин — К-т улучшен. условий труда и быта труд. женщин.
Кр. К-т 7, гор. к-т 16
Жилсоюз. (Зап.-Сиб.) 43, т. 6-97
Жилсоюз — предприятия его 192
Жилищно-строительные и арендные кооперативы — 232
Заборные книжки (положение)— 186
Завод мыловаренный Крайсоюза 26, т. 2-73
Завод хромовый Кожтреста 28
Завод кожевенный № 6 28, т. 6-04
Завод кожевенный Динамо 28, т. 66
Завод чугунно-литейн. «Труд» 32, т. 5-61
Завод винокуренный № 7, 32, т. 5-56
Завод Спиртоводочный 32. т. 3-24
Завод кирпичный жилсоюза 44. т. 1-78
ЗАГС (Адм. отдел) 17, т. 2-04
Заочного обучения бюро 64, т. 12-54
Запсибсельпром 34 и 131, т. 12-10
ЗапСибВо 12
Запсибторг, кр. К-ра 37 и 143, т. 3-12
Защитников кр. коллегия, 14, т. 5-83
Защитников Н-Сиб. коллектив 19, т. 5-83
Здравоохранения — кр. Отд. 11, т. 3-37
Здравоохранения — гор. Отд. 17, т. 2-53
Земельное управление—кр. 8, т. 43
Земельный Отдел. гор. 16, 27, т. 3-03
Земтрест 34
Землеустроит. техникум 63, т. 9-56
Зернотрест 33, т. 6-07
Зооветеринарный техникум 62. т. 9-56
Зрелищ—кр. Упр. З. предпр. 11, т. 3-20
Зрелищ—кр. Упр. п/д. печати и зрелищ — 11. т. 7-50
ИЗО 44, ликв. см. 241
Изобретательство—сектор содейств. 8. т. 11-44
Инвалид — Крайкомпом 12. т. 5-84
Инженеров и техников бюро (Запсибат) 22, т. 3-56
Инспектора труд. камера 18, т. 13-03
Инспекция по качеству 9, т. 8-44
Инспекция рабоче-крестьянск. 1. т. 12-58
Институт экономики и социал. земледел. 58, т. 11-38
Институт молочного хозяйства 58. т. 9-50
Институт угольный Востугля 60. т. 6-62
Институт механической обработки полезных ископаемых 60
Институт профболезней 60. т. 12-48
Институт охраны здоровья детей и подростков 61
Институт коммунистического воспитания 61
Институт народного хозяйства 62. т. 11-38
Ипподром, кр. 9, т. 1-37
Искусство, кр. к-т п/д. искусства и литературы 11. т. 7-51
ИТУ 60.
Кавказ. миразлив 40. т. 11-53
Камера инспектора труда 18, т. 13-03
Карамельно-кондитерск. пр-во ДТК «Беспризорник» 39, т. 8-66
Касса Взаимопомощи совторгслуж 21
Кирпичстрой 29, т. 13-62

Кемеровская теплоцентраль 151, т. 8-87
Кино-союз 29, т. 9-80
Кино-театр Ипподромский 69, т. 13-65
Климатические показатели по гор. Новосибирску 233
Клубы см. по соответств. назван.
Книга почтой 76, т. 9-07
Книгоцентр 95, т. 10-04
Книжная палата. кр. 11, т. 5-01
Книжный коллектор 67, т. 9-00
Кобпом краевой 12, 75 и 124, т. 5-84 и 12-64
Кобпом — предприятия его 191
Кобпом — комиссионный магазин 39, т. 13-61
Кожевников — профсоюз 21, комм. Дв. тр. 35
Кожевников — клуб 68, т. 6-04
Кожзавод № 6 Кожтреста 28, т. 6-04
Кожзавод — Динамо 28, т. 66
Кожсоюз 27 и 149, т. 79
Кожтрест (Зап.-Сиб.) 28 и 66, т. 9-01
Кокс-союз 25 и 150, т. 13-30
Коллегия защитников кр. 14, т. 5-83
Коллектив защитников гор. 19, т. 5-83
Колония — фабр.-ремесл. трудовая 17, т. 11-97
Колхозсоюз (Зап.-Сиб.) 41, т. 5-71
Комбайнсельмашстрой 30 и 153, т. 12-82
Комбанк 53 и 114, т. 9-85
Комиссия см. по соотв. названиям.
Комитет см. по соотв. назван.
Комиссионный магазин Кобпома 39, т. 13-61
Коммунистический у-т 62, т.
Коммунальный кр. Отд. 10, т. 10-24
Коммунальный гор. Отд. 16, т. 3-03
Коммунтрест. 45, т. 10-93
Коммунальные предприятия 193
Комсевернуть 37 и 140, т. 2-24
Комсомола, крайком 1, т. 4-40
Горком 1, т. 10-95
Контора см. по соотв. названиям.
Контрольная К-ссия ВКП(б), кр. 1, т. 12-58
Контр. комиссия ВКП(б) гор. 1, т. 1-68
Контроля стр. Кр. Упр. 7, т. 89
Контрольно-семенная станция 58, т. 9-97
Коопинсоюз (Зап. Сиб.) 43 и 126, т. 1-05
Коопинсоюз — артели его 191
Коопинсоюз — страхкасса 43, т. 2-82
Консультация 84
Конюшня гос. вер. 9, т. 1-37
КрайАК 7, т. 2-94
Крайискусство 11, т. 7-51
Крайкожтрест 28, т. 9-01
Крайлестрест 27, т. 13-57
Крайлит 11, т. 7-50
Край-палата 8, т. 2-94
Крайстройоб'единение 32, т. 10-32
Крайисполком 4, т. 4-91
Крайком 1, т. 4-68
Крайсоюз (Зап.-Сиб.) 42 и 118, т. 8-89
Крайсоюз — бюро рационализац. 42, т. 2-87
Крайсоюз — Товарная база 42, т. 6-39
Крайснаб 135
Крайснаб, магазин его 192
Крестьянский К-т Взаимопомощ. кр. 11 и 75, т. 13-84
Крест. К-т. Взаим. Н-Сибирск. 18 и 75, т. 1-59
Кузбасстрой 30
Курсы см. по соотв. названиям.
Курортное бюро 82, т. 4-77
КУСК 7, ликв. см. доп.
Лаборатория по исслед. кож. сырья 59, т. 1-26
Лаборатория ЗСКСНХ 59, т. 6-58
Лаборатория Горздрава 82, т. 3-31
Лаборатория и файвочн. аптекоуп. 83, т. 1-92 и 6-13
Лессоюз 27, т. 3-78
Лесохим 26, т. 11-77
Леспрома — Упр. кап. стр. 27, т. 6-30
Лесо-экономич. экспедиция 34, т. 5-06
Леспромхоз 34 и 136, т. 12-08
Лестрест (Зап.-Сиб.) 27 и 138, т. 13-57
ЛИТ, кр. 11, т. 7-50
ЛИТ — гор. 17, т. 3-04
Литературы — кр. Упр. и/д. искусства и л. — 11, т. 7-51
Льно- коноплеводсоюз (Зап.-Сиб) 41, т. 10-99
Льноконоплеводтрест 33
Льнопенькопром, кр. К-ра 37 и 129, т. 3-12
Льнопенькопром, базисный склад 37, т. 3-12
Льночесальная ф-ка 31, т. 3-12
Магазины (список) 184-185 и 192
Малярийная станция 81, т. 13-02
Маслобойный завод № 1 Союзрасмасло 36, т. 1-41
Мастерские произв.-учебные ДТК 65, т. 5-28
Мастерские учебно-произв. глухонем. 66.
Мастерская щетечная ДТК 66, т. 5-75
Машинно-строит. техникум 63, т. 12-97
Машинописи — курсы 64, т. 1-32
Мелиоративно-строит. трест 30, т. 8-26
Медпомощь на дому 82
Медпункты первой помощи 82
Медсантруд профсоюз 21, т. 2-68
Мельниц заводоуправлен. Союзхлеба 35 и 158
Мер и стандартов Краев. палата 8 и см. доп. 238, т. 9-02
Металлом, быв. Рудметаллторг, 38 и 142, т. 10-25
Металлозаводов трест 32 и 152, т. 11-58
Металлистов Кр. Отд. профс. 20
Металлзолото 24, т. 6-26
Метизоб'единение 38, т. 3-87 (врем.)
Механобр. 60
Метрические меры 234
Милиция: 1-е Отделение т. 2-04
Милиция: 2-е Отделен. т. 2-17
Милиция: 3-е Отделен. т. 2-15
Милиция: 4-е Отделен. т. 5-87
Милиция: конный взвод т. 6-46
Молживсоюз (Зап.Сиб.) 41, т. 8-09
Молживсоюз — молочно-овощный комбинат 41, т. 2-34
Молочно-масляный трест 241, т. 9-50
Молоко (союз) 35 и 161, комм. Сибторга.
Монтажно-Торговое Отделение ВЭО 145, т. 8-64
МОПР 72, т 77
Музей Сиб. 58, т. 5-01
Мыловаренный завод Крайсоюза — К-ра 24, т. 2-73
Мыловаренный завод — клуб 68, т. 8-23
Мясо (Союз) 36 и 160, т. 5-60
Надзор ветер. санит. 16
Народного Просвещения кр. Совет. 10, т. 12-84
Народного образования Гор. Отд. 17, т. 4-94
Народного хозяйства Кр. Сов. 8, т. 60
Народный суд 1 уч. 19, т. 3-71
Нарсуд 2-го участка 19, т. 2-63
Нарсуд 3-го участка 19, т. 1-45
Нарпит (Профс) 21, ком. Дв. Тр. № 27.
Нацменьшинств К-т Севера 7, т. 5-57
Начсостава 8, т. 1-57
Нефть (союз) 36 и 147, т. 32
Ниву 60, т. 6-62
«Новая Сибирь» О-во художников 74
Новосибирское отд. Союзхлеба 33, т. 4-10. см. в ст. заводоуправление мельниц.
Новосибирское лесопромышл. хозяйство—Леспромхоз 34, т. 12-08
Новосибирскстрой 28, т. 5-69

Об'единение см. по соотв. названиям
ОБСА 73, тел. 4-77
Общество см. по соответствующим названиям.
Обувная ф-ка «Соревнование» 26, т. 3-52
Обязательных постановлений список 231
Овцевод 33, т. 32
ОГИЗ 76, т. 10-04
ОДР 72, т. 14-12
ОДН 73, т. 10-42
ОИС 71, т. 5-01
ОМПК 24, т. 1-89
Опытная станция ин-та Техн. Управлен. 60
Оргстрой 31 и 102, т. 9-95
ОРУ О-во 74, т. 2-12
Осоавиахим (Снаб) 37 и 88, т. 96
Осоавиахим Зап.-Сиб. 71 и 87, т. 7-73
Отдел см. по соответств. названию.
Охотрыбаксоюз (Зап.-Сиб.) 41 и 120, т. 5-57
Охотрыбактоварищество 42 и 119, т. 1-72
Магазин его 192
Охотничья научная пром. станц. 59, т. 5-06
Палата книжная кр. 11, т. 5-01
Палата мер и стандарт. кр. 8 и доп. 238, т. 9-02
Партийный К-т, кр. 1, т. 4-68
Партийный К-т, гор. 1, т. 48 и 120
Пароходство (Госречфлот). кр. упр. 50 и 111, т. 8-52
Пароходство—район. К-ра 50, т. 11-74
Пароходство — расписание рейсов 219-220
Педагогический техникум 63, т. 8-74
Переселенческое Управл. 13, ликвидир. 239
Печатников профсоюз 21, ком. Дв. Тр. 18
Печать — кр. Упр. п/д. п. и зрелищ 11, т. 7-50
Пилотов гражданских школа. 64, т. 7-49
Пищевиков профсоюз 21, т. 1-55
Пищевиков клуб 68, т. 97
Плановая Комиссия кр. 6, т. 4-92
Плановая Комиссия гор. 14 и 15, т. 14-06
Площади (список) 181
Пожарная Охрана, кр. упр. 10, т. 10-24
Пожарная охрана, гор. упр. 16, т. 12-52
Пожарное Добр. О-во 74, т. 6-32
Полиграфический трест 27, т. 5-23
Полеводсоюз (Зап.-Сиб. 41 и 127, т. 5-45
Полеводческий техникум 62, т. 9-56
Политкаторжан О-во 71, т. 13-99
Поликлиника 80, т. 8-62
Потребительской кооперации техникум 62, т. 2-96
Почта-телеграф — п/т. предприятия, правила, таксы 52 и 202-206
ППГПУ 12, комм.
Пробирное управление кр. 9, т. 6-14
Прокуратура, кр. 14, т. 2-39
Прокуратура, гор. 19, и доп. 2-40, т. 1-01
Прокуратура, военная 12, т. 7-57
Пролеткульт 68, т. 11-11
Пролеткино 69, т. 9-42
Пролетарских писателей ассоц.. 73, т. 4-28
Просвещение народное кр. Сов. 10, т. 12-84
«Просвещение Сибири» жур. 98
Просвещения работников — клуб 68, т. 6-82
Профболезни — ин-ут 60, т. 12-48
Профсоюзы см. по соотв. назван.
Профшкола 63, т. 48
Промкооперация (Зап. Сиб.) 43 и 122, т. 10-27
Промкооперация (межрайонный Стройпромсоюз) 43, т. 14-65
Промкооперация межрайонный многопромыслов. союз. 123, т. 10-91
Артели промсоюза 190
Промкооперация Страхкасса 43, т. 3-72
«Профессиональное движение» жур. 99
Птицепродукт 34 и 133, т. 3-12
Птицетрест 34, т. 6-07
Рабочего образования комбинат 63, т. 4-94
Рабфак 62, т. 11-38
Радио-телеграфн. станция 52, т. 2-46
Радиоцентр 52, т. 5-00
Расмаслотрест 35, т. 3-57
РАТАО 38, т. 10-08
Районы Запсибкрая 237
Районы милицейские 181-182
Райсельпо - Новосибирское 43, т. 9-73
Резинооб'единение — его предприятия 192
Реммаштрест 31 и 61, т. 14-38
РОКК (Зап. Сиб.) 72, т. 4-32
Рубцовский промсоюз 40
Рыба (союз) 36, т. 9-15
Сады (список) 181
Санитарно-вет. надзор 16
Сапожная школа 66
Сахалинское Акц. о-во 37
Сберкасса, кр. 53 и 112, т. 6-11 и 6-14
Свиновод 34, т. 1-34
Связи Управл. кр. 52, т. 3-17
Связи Новосибирск. К-ра 52, т. 1-64
Связи — Справочное бюро 52, т. 5-18
Связи — техникум 63, т. 9-87
Севзапторг 39, т. 3-62
Сельхоз. раб. проф. 20, т. 5-11
Сельконтора Госсельмелиотреста 30 и 132, т. 8-26
Сельстрой ул. М.-Горького № 75/76
Сельсоветы (список) 15
Сельхозснабжение 34 и 116 т. 12
Сельпром 34 и 131, т. 12-10
Сессия трудовая 19 т. 5-86
Сибводздрав 50, т. 8-31
Сибутиль 40, т. 5-15
Сибжелдорздрав 49, т. 13-53
Сибклос 59, т. 10-90
Сибстройпуть-Управл. 49 и 90, т. коммут.
«Сибирские огни» журнал 96
Сиброста 76, т. 8-33
Скорая помощь 82, т. 5-38
Склад Аптекоуправления 83, т. 6-47
Склад ветерин. снабж. 83, т. 5-68
Склад ветеринарн. снабж. 83. т. 5-68
Скотовод 33 и 128, т. 5-96
Слепых — О-во 74, т. 11-16
Снабосоавиахим кр. 37 и 88. т. 96
магазин его 1-92
Совкино 69 и 100, т. 5-80
Собес, кр. Отдел 11, т. 3-46
Собес гор. Отдела 18, т. 1-59
Совторгслужащих профсоюз 21, т. 2-90
Совторгслужащих клуб 68, т. 10-20
по подобию человеческому.
Совет Физкультуры, кр. 7, 12-66
Совет физкультуры гор. 16, т. 1-35
Совет по нар. просвещен., кр. 10, т. 12-84
Совет (кр.) профсоюзов 19, т. 3-53
«Советская Сибирь» изд. 76, т. 1-16
«Советская Сибирь» редакция 77, т. 2-56
Совнархоз 8, т. 60
Содействия Госкредиту и сберделу
Краевая Комиссия 53,
городская 53, т. 46
Содействие (кр. К-т) нацменьшинству Севера 7, т. 5-57

Содействия изобретательству (сектор) 8, т. 11-44
Соль (союз) 36, т. 20
«Соревнование» обувная ф-ка. О-ва «ОДН» 26, т. 3-52
Соц. страхование, кр. касса 10. т. 12-18
Спиртоводочный завод центроспирта 32, т. 3-24
Спичечная пр-сть «Спичпром» 24, т. 20
Сплав—кр. Управл. Н-ка сплава по Сибири 8, т. 1-57
Справочное бюро связи 52, т. 5-18
Стазра 58, т. 13-55
Стандарт-Пал. мер. и стандарт 8, т. 9-02
«Сталь» об'единение 24 и 146, т. 3-87
Статистическая (эконом.) секция Крайплана 6, т. 9-91
Стеклофарфор (союз) 38, т. 192-193
Столовые
Столярная мастерская, Жилсоюз 44, т.
Стройоб'единение 32, т. 10-32
Строительный контроль, кр. упр. 7, т. 89 ликвидировано
Строит. контроль, гор. ликв. 15.
Строители—профсоюз 20, т. 6-34
Строительн. техникум Сибстройпути 63, т. 2-12
Строительн. техникум Запсибколхозстроя 63, т.
Строительный техникум вечерний 63, т. 2-55
Стройобуч № 2, Стройпути 65, т. 2-45
Строителей клуб 68
Страхование-социальн. кр. касса 10, т. 12-18
Суд, кр. 13
Суд исполнителей бюро 19, т. 5-86
Табак (союз) 36, т. 12-85
Товарищеские суды 183
Таможня Н.-Сибирск 10, ликвид, см. дополн.
Театр 69, т. 6-48
Телеграф—такса, правила 52 и 207
Телефонная сеть 52, т. 10-50
Телефон междугородний 208
Телефонная автомат. ст. 210-218
Терпентинов. пром. «Лесохим» 24, т. 11-77
Техников инженеров бюро 22, т. 3-53
Техникум см. по соотв. названиям.
«Техмасс» 70, т. 3-53
Типография Сибво 27, т. 7-53
Типография ИПОГПУ 27, т. 8-25
«Товарищ» журнал 97,
Торготдел кр. 9, т. 4-61
Торготдел, гор. 16, т. 2-95
Торговые курсы 64, т. 30
Тракторцентр 33, т. 61
«Транспортник»—клуб 68, т. 1-25
Трайслес 49.
Транспорт-Запсибкрайдортранс 13, т. 9-11
Транспортоп 47, т. 3-21
Транспортстрой 47, т. 3-21
Транс (союз) 47 и 92, т. 10-40
Трансстрой 49 и 89, т. 13-40
Трест см. по соответств. названиям.
Трибунал военный 12, т. 7-78
Трикотажная ф-ка «Динамо» 27, т. 4-79
«Труд» завод 32, т. 5-61
Труда Биржа 18, реорг. см. доп. 239
Труд—К-т улучшений условий труда и быта женщин.
Краевой 7,
Городской 16,
Труда Отдел Крайисполком 10, т. 8-67
Труда инспекция 18, т. 13-03
Трудовая ф-ка ремеслен. колония 17, т. 11-97
Трудовая сессия 19, т. 5-86
Туризм, Совет ВДОПТУ 70
Тюз 69, т. 12-36
Уголовный розыск, гор. 17, т. 2-01 и 2-02
Уголовный розыск—жел. дор. 17, коммутатор
Уполнаркомпуть 47, т.3-21
Управление см. по соответств. названию.
«Установка»—школа 65, т. 13-29
Фабрики: ф-ка льночесальная Управление по постройке 32, т. 3-12
Ф-ка бумажная—Комсевернуть 29,
Ф-ка Запсибкожтреста-шорная 28, т. 11-66
Ф-ка Запсибкожтр. раскройно-посадочная — 28, т. 7-09
Ф-ка «Соревнование» — обувная 28. т. 3-52
Ф-ка трикотажная «Динамо» 29, т. 4-79
Ф-ка швейная (б. Автомата) 29, т. 11-63
Фабрично - ремеслен. трудколлония 17, т. 11-97
Физио-терапевтич. лечебница 79, т. 9-75
Физкультура, Краев. Совет 7, т. 12-66
Физкультура, гор.Совет 16, т.1-35
Физкультура, гор. Совет 16, т. 1-35 70
Финансовое Управление, краев 9, т. 4-24
Финотдел, гор. 17, т. 10-70
Фотопредприятие ДТК 66, т. 5-22
Химиков профсоюз 22, коммутатор Двор. Тр.
Химполитехникум 62, т. 4-20
Химполитехн. веч. курсы подгот. рабоч. 64, т. 4-21
Хладокомбинат Союзмяса 36, т. 3-70
Хлебсоюз, кр. К-ра 35 и 157, т. 5-64
Хлебсоюз, Н.-Сиб. Агентство 35 и 157, т.11-41
Хлебосоюз Заводоуправление мельниц. 35 и 158
Хлебострой 31, т. 84
Хозяйства Нар. кр. Совет 8, т. 60
Хозяйства коммун. Кр. Отдел 10, т. 10-24
Хозяйства Коммун, гор. 16, т. 3-03
Холодильника—клуб 68.
Хромовый завод Запсибкожтреста 28.
Художников О-во «Нов. Сибирь» 74.
Художников—список 236.
Цветметзолото 46, т. 6-26.
Центроспирт-спирто-вод. зав. 32, т. 3-24.
Цирк 69, т. 13-88.
ЦРК 42. т. 2-27
ЦРК—Райуправления 42, т. ликв.
ЦРК Хлебокомбинат 42, т. 9-29
ЦЭС 45, т. 3-42
Швеймашина (депо) 39, т. 6-75
Швейников—профсоюз 22, т. 11-19
«Шерсть» Акц. О-во 36 и 159, т. 14-73
Широковещательная 1-я Сиб. Радиостанция 52, т. 500
Школа ФЗУ полиграф. пр-ва 64, т. 10-89
Школа 16-я ФЗС 64, т. 12-50
Школа 14-я 64, т. 11-12
Школы 1-й ступени, семилетки, девятилетки, подростков, малограмотн. 65.
Шорно-седельная фабрика Запсибкожтреста 28, т. 11-66
Штаб Зап. СибВО 12.
Экономическо-стат. секция 6, т. 9-91
Экспедиция, лесо-эконом. Запсиблестреста 34, т. 5-06
Эксплоатационно - планов. Управл. НКПС. 47, т. 3-21
Электросельстрой 31, и 69
Электрическое об'единение «ВЭО» 29, т. 8-64
Энергстрой 31 и 151, т. 8-87
Энциклопедия Советская 98.
Эпизоотиями — Акц. О-во борьбы «ВЕТЭПО» 9, т.

СОДЕРЖАНИЕ

Стр.

Обращение к читателю III

Телефоны для вызовов в экстренных случаях V

Табель-календарь VI

1. Очерк г. Новосибирск VII

2. Проэкт перепланировки правобережного г. Новосибирска XII

3. Проэкт планировки левобережного социалистического г. Новосибирска XIV

ОТДЕЛ ПЕРВЫЙ

1. Парторганизации 3

2. Сов учреждения . . . . . 4—19

Краевые:

Крайисполком и его отделы . . . . . 4—13
Судебные органы . . . . . 13—14

Городские:

Горсовет и его отделы . . . . . 14—19
Судебные органы 19

3. Профорганизации . . . . . 20—22
Крайсовпроф 20
Отделы и Комитеты профсоюзов . . . . 20—22

4. Народное хозяйство . . . . . 25—53
А. Промышленность . . . . . 25—32
Б. Сельское и лесное хозяйство . . . . 33—34
В. Заготовка, снабжение, торговля . . . 35—40
Г. Кооперация . . . . . 41—44
Д. Коммун. хозяйство 45
Е. Государствен. страхование . 46
Ж. Транспорт . . . . . 47—51
Железнодорожный . . . . . 47—49
Водный 50
Автодорожный 51
Аэротранспорт 51
З. Связь 52
И. Госкредит 53
Реформа кредита ст. К. Яворского . . 54

5. Культура и Наука . . . . . 57—70
Ст. Дворец Культуры и Науки и Сибирская общественность 57
Научные учреждения . . . . . 58—61
Учебные учреждения . . . . . 62—66
Культурно-просветительные учреждения и зрелищн. предприятия . . . . . 67—69
Физкультура 70
Туризм 70

6. Общественные организации . . 71—75

Стр.

7. Печать:

Издательство и редакции газет и журналов . . . . . 76—78

8. Медпомощь, медснабжение и учреждения матмлада . . . . . 79—84
Медпомощь . . . . . 79—83
Медснабжение 83
Учреждения матмлада 84

Об'явления и информации учреждений и предприятий . . . . . 85—181
Каменноугольная промышленность об'единения Восточн. части СССР—„Востуголь“ 103—108
Статья инж. Киренского, какой театр строит Новосибирск . . . . . 172—173

ОТДЕЛ ВТОРОЙ

Улицы, площади, базары, сады, бульвары 181—183
Районы Нарсудов и милиции и товарищеские суды 183
Места остановок для проезжающих . . . 183
Пункты торговли и снабжения . . . . . 184—185
О выдаче заборных книжек . . . . . 185—190
Торговые и производственные предприятия разных организаций . . . . . 190—192
Пункты общественного питания . . . . . 192—193
Коммунальные предприятия и таксы за коммунальные услуги . . . . . 193—195
Оплата жилых помещений в г. Новосибирске . . . . . 196—199
Оплата торговых и складских помещений 200—202
Почта, телеграф, телефон, радио . . . . 202—218

Расписание движений:

Пароходных рейсов . . . . . 219—220
Автобусное 221
Жел.-дор. с расчетными таблицами . 222—227
Список врачей . . . . . 228—229
Список членов коллегии защитников и такса вознаграждений их 230
Перечень действующих обязательных постановлений 231
Строительство по г. Новосибирску . . . 232
Климатические показатели по г. Новосибирску 233
Международное время 234
Метрические меры 235
Дачные местности и список художников . 236

Дополнения и изменения . . . . . 237—245
Как пользоваться Алфавитно-предметным указателем 246
Алфавитно-предметный указатель 247

Turkmenistan DPLLB Kitap hazna

3р. 00к.

31121